



# แผนพัฒนาท้องถิ่น (พ.ศ.๒๕๖๑-๒๕๖๕)

ของ  
องค์การบริหารส่วนตำบลควนกาหลง  
อำเภอควนกาหลง จังหวัดสตูล

---

โดย...สำนักงานปลัดองค์การบริหารส่วนตำบลควนกาหลง  
งานแผนและงบประมาณ

---

## สารบัญ

เรื่อง	หน้า
ส่วนที่ ๑ สภาพทั่วไปและข้อมูลพื้นฐาน	๑
๑. ด้านกายภาพ	๒
๑.๑ ที่ตั้งของหมู่บ้าน/ชุมชน/ตำบล	
๑.๒ ลักษณะภูมิประเทศ	
๑.๓ ลักษณะภูมิอากาศ	
๑.๔ ลักษณะของแหล่งน้ำ	
๑.๖ ลักษณะของไม้/ป่าไม้	
๒. ด้านการเมือง/การปกครอง	๕
๒.๑ เขตการปกครอง	
๒.๒ การเลือกตั้ง	
๓. ประชากร	๗
๓.๑ ข้อมูลเกี่ยวกับจำนวนประชากร	
๓.๒ ช่วงอายุและจำนวนประชากร	
๔. สภาพทางสังคม	๙
๔.๑ การศึกษา	
๔.๒ สาธารณสุข	
๔.๓ อาชญากรรม	
๔.๔ ยาเสพติด	
๔.๕ การสังคมสงเคราะห์	
๕. ระบบบริการพื้นฐาน	๑๔
๕.๑ การคมนาคมขนส่ง	
๕.๒ การไฟฟ้า	
๕.๓ การประปา	
๕.๔ โทรศัพท์	
๕.๕ ไปรษณีย์/การสื่อสาร/การขนส่งวัสดุ ครุภัณฑ์	
๖. ระบบเศรษฐกิจ	๑๕
๖.๑ การเกษตร	
๖.๒ การปศุสัตว์	
๖.๓ การท่องเที่ยว	
๖.๔ การพาณิชย์/กลุ่มอาชีพ	

**๗. ศาสนา ประเพณี วัฒนธรรม**

๒๒

- ๘.๑ การนับถือศาสนา
- ๘.๒ ประเพณีและงานประจำปี
- ๘.๓ ภูมิปัญญาท้องถิ่น ภาษาถิ่น
- ๘.๔ สินค้าพื้นเมืองและของที่ระลึก

**ส่วนที่ ๒ ยุทธศาสตร์องค์กรปกครองส่วนท้องถิ่น**

๒๕

**๑. ความสัมพันธ์ระหว่างแผนพัฒนาระดับมหภาค**

๒๖

- ๑.๑ แผนยุทธศาสตร์ชาติ ๒๐ ปี
- ๑.๒ แผนพัฒนาเศรษฐกิจและสังคมแห่งชาติ ฉบับที่ ๑๒
- ๑.๓ THAILAND ๔.๐
- ๑.๔ แผนพัฒนาภาค/แผนพัฒนากลุ่มจังหวัด/แผนพัฒนาจังหวัด
- ๑.๕ ยุทธศาสตร์การพัฒนาขององค์กรปกครองส่วนท้องถิ่นในเขตจังหวัด

**๒. ยุทธศาสตร์ขององค์กรปกครองส่วนท้องถิ่น**

๓๗

- ๒.๑ วิสัยทัศน์
- ๒.๒ ยุทธศาสตร์
- ๒.๓ เป้าประสงค์
- ๒.๔ ตัวชี้วัด
- ๒.๕ ค่าเป้าหมาย
- ๒.๖ กลยุทธ์
- ๒.๗ จุดยืนทางยุทธศาสตร์
- ๒.๘ ความเชื่อมโยงของยุทธศาสตร์ในภาพรวม

เรื่อง	หน้า
<b>ส่วนที่ ๓ การนำแผนพัฒนาท้องถิ่นไปสู่การปฏิบัติ</b>	<b>๕๒</b>
๓.๑ ยุทธศาสตร์การพัฒนาและแผนงาน	
๓.๒ บัญชีโครงการพัฒนาท้องถิ่น (ผ.๐๑)	๕๕
๓.๓ รายละเอียดโครงการพัฒนา (ผ.๐๒/ ผ๐๒/๑)	๖๑
๓.๔ รายละเอียดโครงการพัฒนา ( ผ.๐๒/๑)	๑๖๙
๓.๕ บัญชีครุภัณฑ์ (ผ.๐๓)	๑๙๑
<b>ส่วนที่ ๔ การติดตามและประเมินผล</b>	<b>๑๙๒</b>
๔.๑. การติดตามและประเมินผลยุทธศาสตร์	
๔.๒. การติดตามและประเมินผลโครงการ	
๔.๓. สรุปผลการพัฒนาท้องถิ่น	
๔.๔ การวัดผลในเชิงปริมาณและเชิงคุณภาพ	
๔.๕ ข้อเสนอแนะในการจัดทำแผนพัฒนาท้องถิ่นในอนาคต	
<b>ภาคผนวก</b>	<b>๒๐๖</b>
๑. สำเนารายงานการประชุมสภาอบต.ควนกาหลง	
๒. สำเนาคำสั่งคณะกรรมการจัดทำแผนพัฒนาท้องถิ่น	

\*\*\*\*\*

# ส่วนที่ ๑

## สภาพทั่วไปและข้อมูลพื้นฐาน

# ส่วนที่ ๑

## สภาพทั่วไปและข้อมูลพื้นฐาน

### ๑. ด้านกายภาพ

#### ๑.๑ ที่ตั้งของหมู่บ้าน/ชุมชน/ตำบล

องค์การบริหารส่วนตำบลควนกาหลง ตั้งอยู่หมู่ที่ ๒ บ้านซอย ๑๐ ตำบลควนกาหลง อำเภอกวนกาหลง จังหวัดสตูล อยู่ทางทิศเหนือของจังหวัดสตูล ห่างจากศาลากลางจังหวัดสตูลเป็นระยะทาง ๓๗ กิโลเมตร เป็นตำบลที่เป็นที่ตั้งของที่ว่าการอำเภอกวนกาหลง โดยที่ทำการองค์การบริหารส่วนตำบลควนกาหลงอยู่ห่างจากที่ว่าการอำเภอกวนกาหลงเป็นระยะทาง ๓ กิโลเมตร

**ทิศเหนือ** ติดต่อกับ ตำบลปาล์มพัฒนา อำเภอมะนัง และเขตรักษาพันธุ์สัตว์ป่าเทือกเขาบรรทัด

**ทิศใต้** ติดต่อกับ ตำบลควนโดน อำเภอกวนโดน ตำบลท่าแพ อำเภอท่าแพ

**ทิศตะวันออก** ติดต่อกับ ตำบลทุ่งนุ้ย อำเภอกวนกาหลงและตำบลเขาพระ อำเภอรัตภูมิ จังหวัดสงขลา

**ทิศตะวันตก** ติดต่อกับ ตำบลอุไคเจริญ อำเภอกวนกาหลง และตำบลปาล์มพัฒนา อำเภอมะนัง

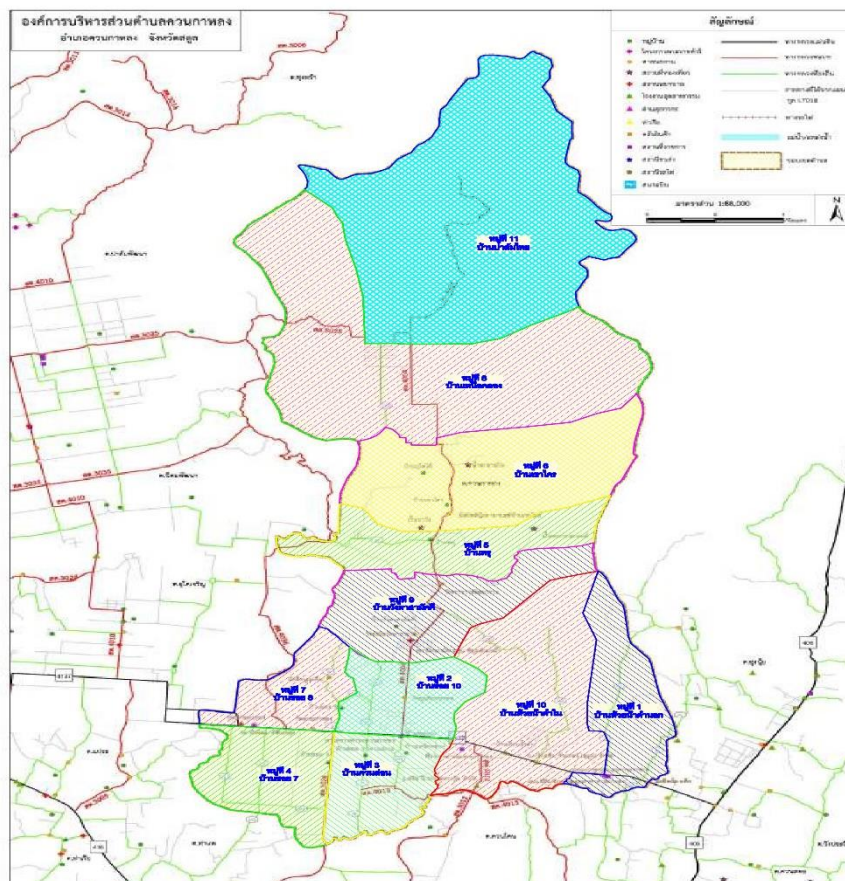

ภาพที่ ๑.๑ แสดงที่ตั้งและอาณาเขตของจังหวัดสตูล

ชั้นข้อมูลขอบเขตหมู่บ้านในเขตตำบลควนกาหลง  
อำเภอควนกาหลง จังหวัดสตูล

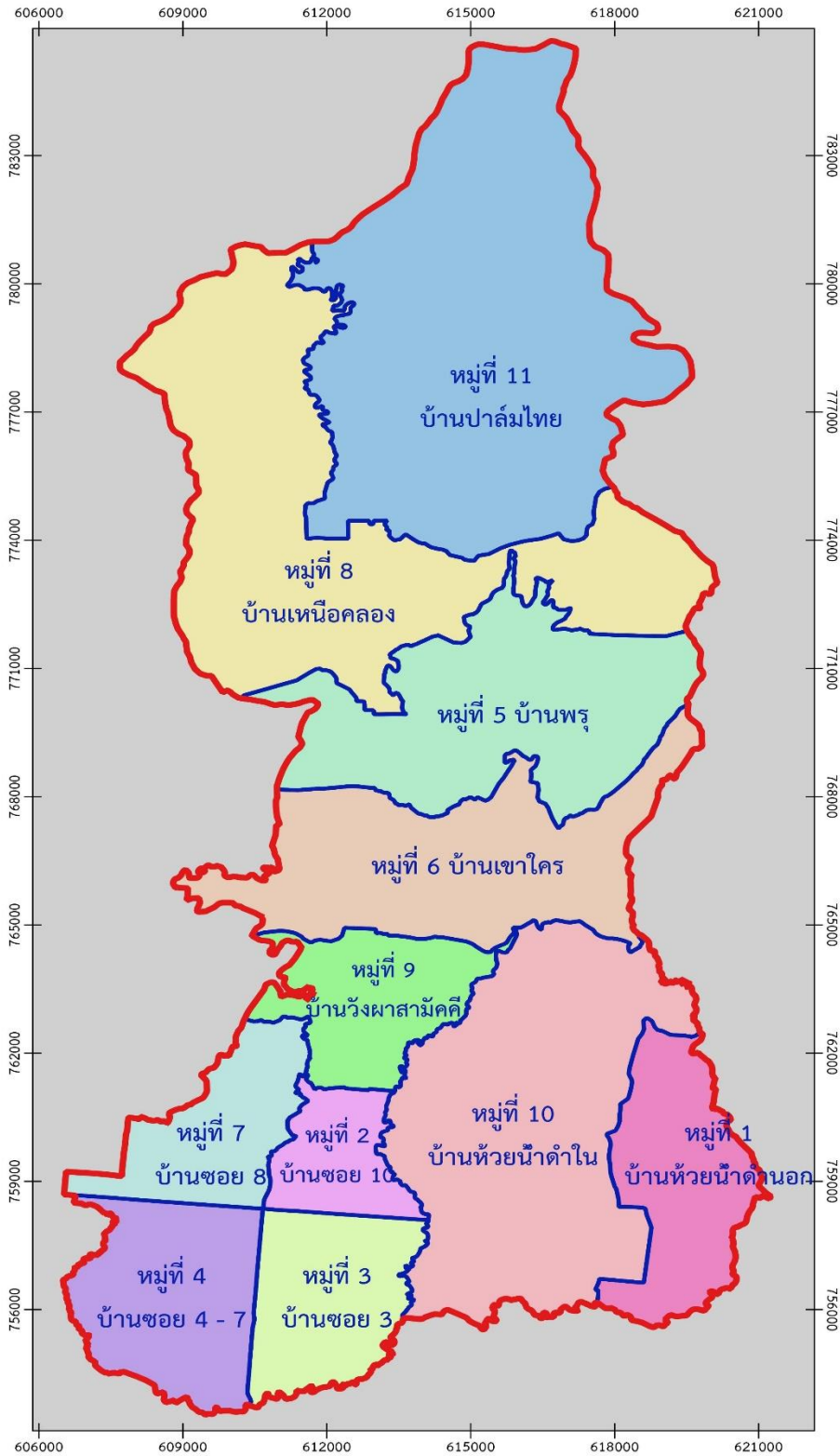

ภาพที่ ๑.๒ แสดงที่ตั้งและอาณาเขตของตำบลควนกาหลง

## ๑.๒ ลักษณะภูมิประเทศ

สภาพพื้นที่ตำบลเป็นที่ราบถึงพื้นที่ลาดชันมากกว่า ๓๕ เปอร์เซ็นต์ ซึ่งเป็นที่ราบลุ่มใช้ทำนา พื้นที่ส่วนใหญ่อยู่ด้านตะวันออกเฉียงเหนือ ตะวันตกเฉียงเหนือมาถึงตอนกลางของตำบล สภาพพื้นที่ลูกคลื่นลอนชันถึงภูเขาสูง ความลาดชัน ๒๐ ถึง ๓๕ เปอร์เซ็นต์ พื้นที่ด้านตะวันออกเพียงใต้ลาดไปทางตะวันตกเฉียงใต้ของตำบล พื้นที่เหลือจากที่กล่าวมาแล้ว ได้แก่ชุมชน แหล่งน้ำ แบ่งออกเป็น ๓ ลักษณะ คือ

๑. ที่ราบ อยู่บริเวณตอนกลางของตำบล
๒. พื้นที่ลูกคลื่นลอนลาด อยู่บริเวณตะวันออกเฉียงใต้ไปทางตะวันตกเฉียงใต้ของตำบล
๓. พื้นที่สูงและภูเขาอยู่บริเวณฝั่งตะวันออกเฉียงเหนือและตะวันตกเฉียงเหนือตอนบนของตำบล

ที่มา: สอนง.พัฒนาที่ดินภาคใต้

## ๑.๓ ลักษณะภูมิอากาศ

พื้นที่ตำบลควนกาหลง จังหวัดสตูล อุณหภูมิเฉลี่ย ๒๗-๓๒.๓ องศาเซลเซียส อุณหภูมิต่ำสุดเฉลี่ย ๒๓-๒๘ องศาเซลเซียส ความชื้นสัมพัทธ์เฉลี่ยประมาณ ร้อยละ ๘๐ ต่อปี ปริมาณน้ำฝนเฉลี่ย ๒๒๑๕.๔ มิลลิเมตรต่อปี ลักษณะภูมิอากาศแบ่งเป็น ๒ ฤดูกาล คือ

๑. ฤดูฝน เริ่มตั้งแต่เดือนพฤษภาคม – ธันวาคม เป็นระยะเวลา ๘ เดือน เนื่องจากได้รับลมมรสุม ๒ ทาง คือ ลมมรสุมตะวันตกเฉียงใต้จากมหาสมุทรอินเดีย ระหว่างเดือนพฤษภาคม ถึงกันยายน ของทุกปี และลมมรสุมตะวันออกเฉียงเหนือจากทะเลจีนใต้ ระหว่างเดือนตุลาคมถึงธันวาคมของทุกปี

๒. ฤดูแล้ง ตั้งแต่เดือนมกราคม-เมษายน เป็นเวลา ๔ เดือน

## ๑.๔ ลักษณะของแหล่งน้ำ ดังนี้

ลำดับที่	ชื่อลำคลองสายสำคัญ	สถานที่ตั้ง
๑	คลองลำโลน	พื้นที่ หมู่ที่ ๑๑
๒	คลองกลางป่า	พื้นที่ หมู่ที่ ๒
๓	คลองปูโล๊ะ	พื้นที่ หมู่ที่ ๗
๔	คลองการะเกตุ	พื้นที่ หมู่ที่ ๑๐
๕	คลองมามาใหญ่	พื้นที่ หมู่ที่ ๖
๖	คลองรังเลน	พื้นที่ หมู่ที่ ๕
๗	คลองมาจิง	พื้นที่ หมู่ที่ ๓
๘	คลองมามาเล็ก	พื้นที่ หมู่ที่ ๖
๙	คลองลำโลนน้อย	พื้นที่ หมู่ที่ ๑๑
๑๐	คลองชัน	พื้นที่ หมู่ที่ ๑๑
๑๑	คลองเปล	พื้นที่ หมู่ที่ ๑๑



ลำดับที่	ชื่อลำห้วยสายสำคัญ	สถานที่ตั้ง
๑	ห้วยน้ำด่านนอก	พื้นที่ หมู่ที่ ๑
๒	ห้วยน้ำดำใน	พื้นที่ หมู่ที่ ๑๐
๓	ห้วยชอย ๙	พื้นที่ หมู่ที่ ๒
๔	ห้วยยวน	พื้นที่ หมู่ที่ ๓
๕	ห้วยกำ	พื้นที่ หมู่ที่ ๓
๖	ห้วยรังเลน	พื้นที่ หมู่ที่ ๕
๗	ห้วยโนนา	พื้นที่ หมู่ที่ ๕
๘	ห้วยชอย ๘	พื้นที่ หมู่ที่ ๗
๙	ห้วยโตนไม้ปัก	พื้นที่ หมู่ที่ ๙
๑๐	ห้วยหลุมภี	พื้นที่ หมู่ที่ ๙
๑๑	ห้วยทรายยาว	พื้นที่ หมู่ที่ ๖
๑๒	ห้วยน้ำแดง	พื้นที่ หมู่ที่ ๕
๑๓	ห้วยยวน	พื้นที่ หมู่ที่ ๑๑
๑๔	ห้วยกำ	พื้นที่ หมู่ที่ ๑๑
๑๕	ห้วยโตะบุก	พื้นที่ หมู่ที่ ๘

### ๑.๖ ลักษณะของป่าไม้

สภาพส่วนใหญ่เป็นป่าไม้ คิดเป็นร้อยละ ๕๑.๘๒ ของพื้นที่ทั้งอำเภอ ลักษณะไม้ที่พบ เช่น ไม้หลุมพอ ไม้ตะเคียน ไม้ยาง และไม้เบญจพรรณ เป็นต้น แต่ปัจจุบันป่าไม้เหล่านี้ลดน้อยลงเป็นลำดับ เนื่องจากป่าสงวนบางแห่งทางราชการได้เปิดป่าให้นักนิคมสร้างตนเองพัฒนาภาคใต้ จัดสรรให้สมาชิกเข้าอยู่และประกอบอาชีพ

### ๒. ด้านการเมือง/การปกครอง

๒.๑ เขตการปกครอง แบ่งออกเป็น ๑๑ หมู่บ้านองค์การบริหารส่วนตำบลควนกาหลง มีพื้นที่ทั้งหมดประมาณ ๑๐๘,๐๑๗ ไร่ หรือประมาณ ๑๗๒.๘๓ ตารางกิโลเมตร แบ่งเขตการปกครองออกเป็น ๑๑ หมู่บ้าน โดยจำแนกพื้นที่แต่ละหมู่บ้านได้

หมู่ที่	ชื่อหมู่บ้าน	ผู้ปกครอง	หมายเหตุ
๑	บ้านห้วยน้ำด่านนอก	นายกอเดช แกสมาน	ผู้ใหญ่บ้าน
๒	บ้านชอยสิบ	นายสุภาพ สิตะรุโน	ผู้ใหญ่บ้าน
๓	บ้านควนลอน	นายพิเชษฐ์ โสรัสสะ	ผู้ใหญ่บ้าน
๔	บ้านชอยสี่ - เจ็ด	นายอรุณ เปศริยะโร	ผู้ใหญ่บ้าน
๕	บ้านพรุ	นายมาแอล ด่านเท่ง	ผู้ใหญ่บ้าน
๖	บ้านเขาไคร	นายสอเขตร์ อันวิเศษ	ผู้ใหญ่บ้าน
๗	บ้านชอย๘	นายสะกะยิยา มูเก็ม	กำนัน
๘	บ้านเหนือคลอง	นายเจ๊ะเป็น สันหลัง	ผู้ใหญ่บ้าน
๙	บ้านวังผาสამคคี	นางชมัยพร จงจิตร	ผู้ใหญ่บ้าน
๑๐	บ้านห้วยน้ำดำใน	นายวรพงศ์ ท่อนทอง	ผู้ใหญ่บ้าน
๑๑	บ้านปาล์มไทย	นายทวี แก้วโชติ	ผู้ใหญ่บ้าน

หมู่ที่ ๑	บ้านห้วยน้ำด่านนอก	๔,๖๒๕	ไร่
หมู่ที่ ๒	บ้านซอยสิบ	๓,๓๐๐	ไร่
หมู่ที่ ๓	บ้านควนล่อน	๘,๒๐๐	ไร่
หมู่ที่ ๔	บ้านซอยสี่ - เจ็ด	๗,๕๐๐	ไร่
หมู่ที่ ๕	บ้านพรุ	๑๔,๓๗๕	ไร่
หมู่ที่ ๖	บ้านเขาไคร	๑๘,๐๐๐	ไร่
หมู่ที่ ๗	บ้านซอยแปด	๗,๓๑๗	ไร่
หมู่ที่ ๘	บ้านเหนือคลอง	๓๐,๗๐๐	ไร่
หมู่ที่ ๙	บ้านวังผาสამคคี	๓,๕๐๐	ไร่
หมู่ที่ ๑๐	บ้านห้วยน้ำคำใน	๖,๕๐๐	ไร่
หมู่ที่ ๑๑	บ้านปาล์มไทย พื้นที่รวมกับหมู่ที่ ๘ ยังไม่มีกาจัดวัดใหม่		

## ๒.๒ เขตการเลือกตั้ง

ตำบล	อำเภอ	หน่วยเลือกตั้ง	ชื่อสถานที่เลือกตั้ง	บ้าน	จำนวนผู้มีสิทธิเลือกตั้ง			จำนวนผู้มีสิทธิเลือกตั้ง		
					ก่อนถอนชื่อ-เพิ่มชื่อ			หลังถอนชื่อ-เพิ่มชื่อ		
					ชาย	หญิง	รวม	ชาย	หญิง	รวม
ควนกาหลง	ควนกาหลง	๑	อาคารเอนกประสงค์ รพ.สต.ควนกาหลง หมู่ที่ ๑	๓๕๖	๔๕๓	๔๔๗	๙๐๐	๔๕๓	๔๔๗	๙๐๐
		๒	โรงเรียนนิคมซอย ๑๐ หมู่ที่ ๒	๓๐๗	๓๘๒	๓๙๕	๗๗๗	๓๘๒	๓๙๕	๗๗๗
		๓	โรงเรียนบ้านควนล่อน หมู่ที่ ๓	๒๓๘	๓๔๙	๓๖๖	๗๑๕	๓๔๙	๓๖๖	๗๑๕
		๔	โรงเรียนบ้านควนล่อน หมู่ที่ ๓	๒๘๓	๓๓๗	๔๐๒	๗๒๙	๓๓๗	๔๐๒	๗๓๙
		๕	โรงเรียนควนกาหลงวิทยาคม ๑ หมู่ที่ ๔	๒๐๓	๒๘๘	๓๒๗	๖๑๕	๒๘๘	๓๒๗	๖๑๕
		๖	โรงเรียนควนกาหลงวิทยาคม ๑ หมู่ที่ ๔	๒๒๔	๒๙๙	๓๑๑	๖๑๐	๒๙๙	๓๑๑	๖๑๐
		๗	มัสยิดบ้านพรุ หมู่ที่ ๕	๑๕๕	๒๔๖	๒๔๗	๔๙๓	๒๔๖	๒๔๗	๔๙๓
		๘	มัสยิดบ้านพรุ หมู่ที่ ๕	๒๒๒	๒๔๙	๒๘๘	๕๑๗	๒๔๙	๒๘๘	๕๑๗
		๙	มัสยิดบ้านเขาไคร หมู่ที่ ๖	๓๒๒	๔๕๙	๔๔๔	๙๐๓	๔๖๐	๔๔๕	๙๐๕
		๑๐	ศาลารวมใจบ้านซอย ๘ หมู่ที่ ๗	๒๙๓	๓๗๔	๓๙๖	๗๗๐	๓๗๔	๓๙๖	๗๗๐
		๑๑	โรงเรียนบ้านเหนือคลอง หมู่ที่ ๘	๒๓๒	๓๒๔	๓๓๒	๖๕๖	๓๒๔	๓๓๒	๖๕๖
		๑๒	โรงเรียนบ้านกลุ่ม ๕ ประชาธิปไตย หมู่ที่ ๙	๑๘๕	๒๖๙	๒๗๔	๕๕๓	๒๖๙	๒๗๔	๕๕๓
		๑๓	โรงเรียนบ้านกลุ่ม ๕ ประชาธิปไตย หมู่ที่ ๙	๒๐๑	๒๕๘	๒๘๐	๕๓๙	๒๕๘	๒๘๐	๕๓๙
		๑๔	โรงเรียนบ้านห้วยน้ำคำ หมู่ที่ ๑๐	๓๕๕	๔๘๗	๔๙๕	๙๔๒	๔๘๗	๔๙๕	๙๘๒
		๑๕	อาคารเอนกประสงค์ บ้านปาล์มไทย หมู่ที่ ๑๑	๒๗๓	๓๗๗	๓๕๑	๗๒๘	๓๗๗	๓๕๑	๗๒๘
			รวม	๓,๘๔๙	๕,๑๕๑	๕,๓๑๕	๑๐,๔๖๖	๕,๑๕๒	๕,๓๑๖	๑๐,๔๖๘

เลือกตั้ง : หน่วยเป็นคน

ที่มา: สำนักงานทะเบียนอำเภอควนกาหลง

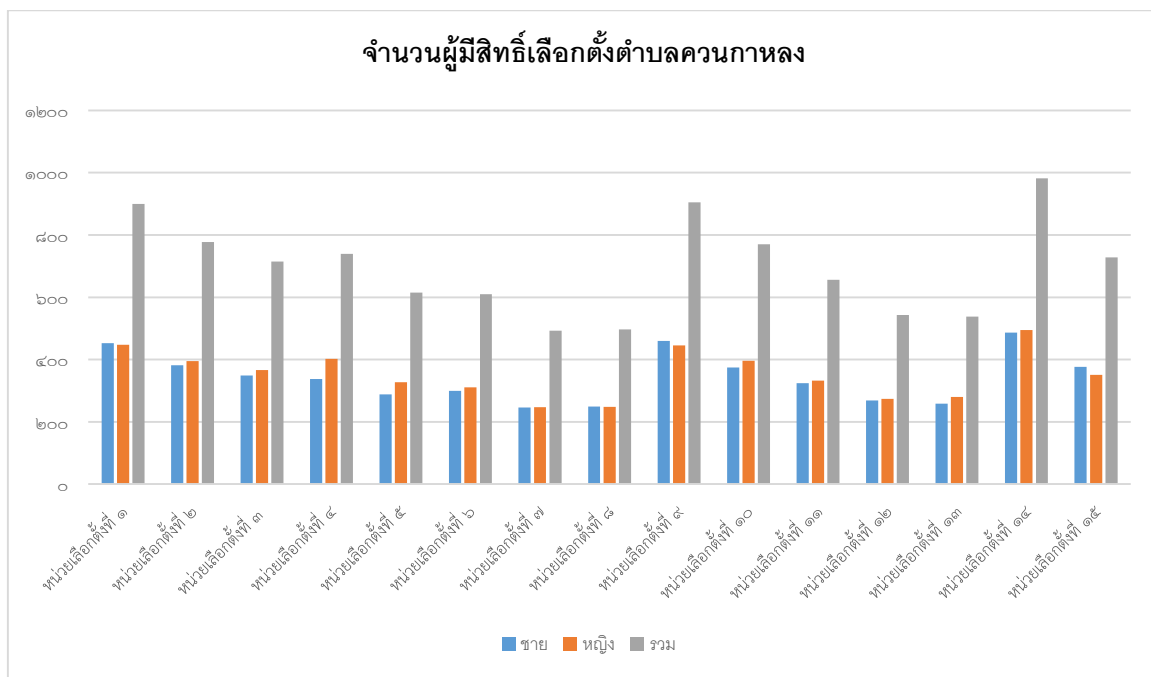

ที่มา: สำนักทะเบียนท้องถิ่นอำเภอควนกาหลง ณ มีนาคม ๒๕๖๒

### ๓. ประชากร

๓.๑ ข้อมูลเกี่ยวกับจำนวนประชากร : หน่วยเป็นคน (ที่มา:สำนักทะเบียนท้องถิ่นอำเภอควนกาหลง)

หมู่ที่	ชื่อหมู่บ้าน	พ.ศ.๒๕๖๑				พ.ศ.๒๕๖๒			
		ชาย (คน)	หญิง (คน)	รวม (คน)	จำนวนครัวเรือน	ชาย (คน)	หญิง (คน)	รวม (คน)	จำนวนครัวเรือน
๑	บ้านห้วยน้ำदानอก	๖๕๐	๖๑๐	๑,๒๖๐	๕๖๓	๖๖๑	๖๑๔	๑,๒๗๕	๕๖๕
๒	บ้านซอยสิบ	๕๒๗	๕๐๗	๑,๐๓๔	๕๔๗	๕๒๕	๕๐๙	๑,๐๓๔	๕๔๗
๓	บ้านควนล่อน	๙๒๒	๑,๐๐๘	๑,๙๓๐	๗๕๐	๙๒๐	๑,๐๐๖	๑,๙๒๖	๗๕๐
๔	บ้านซอยสี่ - เจ็ด	๘๐๑	๘๑๙	๑,๖๒๐	๖๒๑	๘๑๕	๘๒๑	๑,๖๓๖	๖๒๓
๕	บ้านพรุ	๗๑๖	๗๑๘	๑,๔๓๔	๔๗๖	๗๑๔	๗๒๑	๑,๔๓๕	๔๗๙
๖	บ้านเขาไคร	๖๗๓	๖๑๑	๑,๒๘๔	๓๖๙	๖๗๑	๖๑๓	๑,๒๘๔	๓๗๐
๗	บ้านซอยแปด	๕๓๘	๕๔๕	๑,๐๘๓	๔๓๖	๕๔๓	๕๕๒	๑,๐๙๕	๔๓๖
๘	บ้านเหนือคลอง	๔๙๒	๔๗๖	๙๖๘	๓๑๔	๔๙๒	๔๗๒	๙๖๔	๓๑๙
๙	บ้านวังผาสამคี่	๗๖๗	๗๖๗	๑,๕๓๔	๔๗๔	๗๖๙	๗๖๘	๑,๕๓๗	๔๗๔
๑๐	ห้วยน้ำดำใน	๖๙๕	๖๖๘	๑,๓๖๓	๔๗๓	๖๘๘	๖๗๒	๑,๓๖๐	๔๗๓
๑๑	บ้านป่าส้มไทย	๕๑๖	๕๓๓	๑,๐๔๙	๓๓๒	๕๒๙	๕๔๐	๑,๐๖๙	๓๓๒
	ทะเบียนบ้านกลาง	๕๐	๓๑	๘๑	๒	๕๑	๓๑	๘๒	๒
	รวม	๗,๓๔๗	๗,๒๙๓	๑๔,๖๔๐	๕,๓๕๗	๗,๓๗๘	๗,๓๑๙	๑๔,๖๙๗	๕,๓๗๐

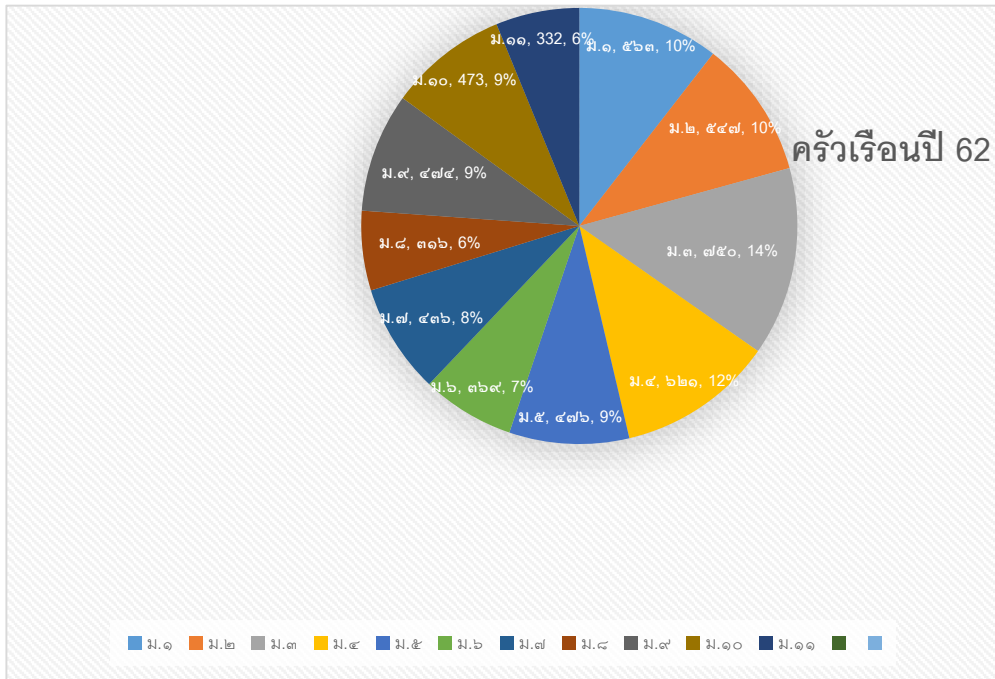

ตารางที่ ๓.๒.๑ แสดงจำนวนประชากรของตำบลควนกาหลง โดยจำแนกตามรายหมู่บ้าน ชาย/หญิง

๓.๒ ช่วงอายุและจำนวนประชากร : หน่วยเป็นคน (ที่มา:สำนักทะเบียนท้องถิ่นอำเภควนกาหลง)

ช่วงอายุปี													
๐ - ๕ ปี		๖ - ๑๔ ปี		๑๕ - ๒๕ ปี		๒๖ - ๓๕ ปี		๔๐ - ๔๙ ปี		๕๐ - ๕๙ ปี		๖๐ ปีขึ้นไป	
ชาย	หญิง	ชาย	หญิง	ชาย	หญิง	ชาย	หญิง	ชาย	หญิง	ชาย	หญิง	ชาย	หญิง
๗๖๑	๗๐๔	๑,๐๔๒	๑,๐๑๐	๑,๑๘๒	๑,๒๑๓	๑,๖๒๒	๑,๕๖๑	๑,๑๕๘	๑,๑๗๓	๘๐๒	๘๐๖	๗๘๕	๘๗๘

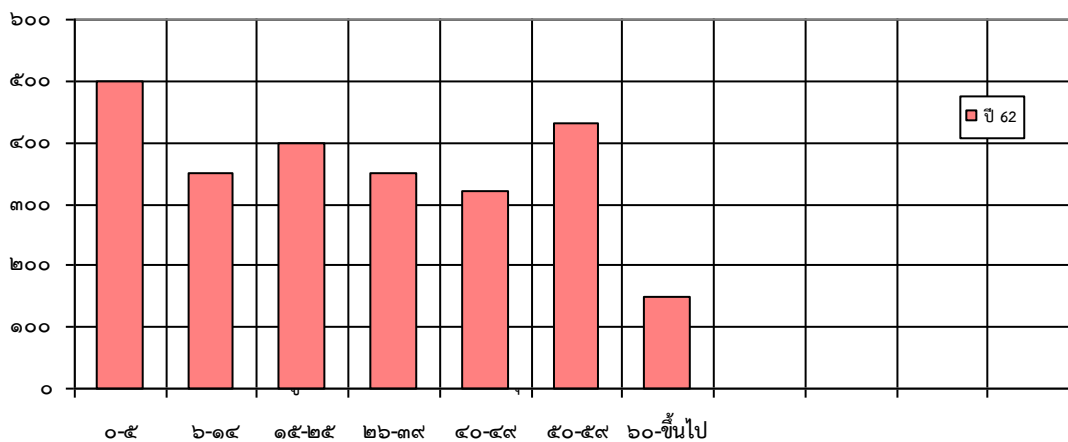

#### ๔. สภาพทางสังคม

##### ๔.๑ การศึกษา : หน่วยเป็นคน (ที่มาข้อมูล CCIS กองการศึกษาฯ)

ราษฎรส่วนใหญ่สามารถอ่านออกเขียนได้ ระดับการศึกษาโดยเฉลี่ยของประชาชนในตำบล ควนกาหลง อยู่ที่ระดับมัธยมศึกษาตอนต้น (ม.๓) ในเขตพื้นที่ตำบลควนกาหลง มีสถานศึกษาและสถานที่เกี่ยวข้องกับงานด้าน การศึกษา ดังนี้

##### สถานศึกษาในเขตพื้นที่

ศูนย์พัฒนาเด็กเล็ก	จำนวน	๗	แห่ง
ศูนย์อบรมเด็กก่อนเกณฑ์	จำนวน	๓	แห่ง
โรงเรียนระดับประถมศึกษา	จำนวน	๘	แห่ง
โรงเรียนขยายโอกาส	จำนวน	๒	แห่ง
โรงเรียนระดับมัธยม	จำนวน	๑	แห่ง
โรงเรียนระดับอาชีวะ	จำนวน	๑	แห่ง
ศูนย์การศึกษานอกโรงเรียน	จำนวน	๑	แห่ง
ห้องสมุดประชาชน	จำนวน	๑	แห่ง
ที่อ่านหนังสือพิมพ์	จำนวน	๑๑	แห่ง
ศูนย์ถ่ายทอดเทคโนโลยีทางการเกษตร	จำนวน	๑	แห่ง
<b>รวม</b>	<b>จำนวน</b>	<b>๓๗</b>	<b>แห่ง</b>

##### ๔.๑.๑ ตารางแผนภูมิต่างเปรียบเทียบจำนวนครูและเด็กนักเรียน

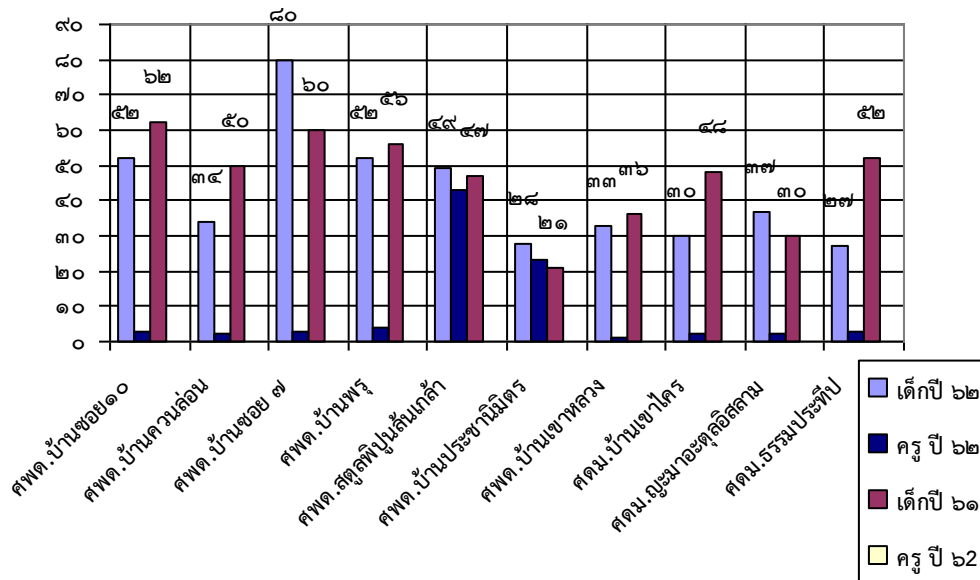

**๔.๒ สาธารณสุข :** (ที่มากองสาธารณสุขและสิ่งแวดล้อม และงานพัฒนาชุมชน)

๑	โรงพยาบาลชุมชน ขนาด ๓๐ เตียง	จำนวน	๑	แห่ง
๒	โรงพยาบาลส่งเสริมสุขภาพประจำตำบล	จำนวน	๓	แห่ง
๓	ร้านขายยาแผนปัจจุบัน	จำนวน	๗	แห่ง
๔	สำนักงานสาธารณสุขมูลฐานชุมชน	จำนวน	๑๑	แห่ง
๕	อสม.	จำนวน	๓๐๒	คน
๖	อัตราการมีและการใช้ส้วม	จำนวน	๑๐๐%	แห่ง

**๔.๓ อาชญากรรม :** หน่วยเป็นราย (ที่มา:สถานีตำรวจภูธรควนกาหลง)

๑.	ทำร้ายร่างกาย	๒	ราย
๒.	พยายามฆ่า	๑	ราย
๓.	ลักทรัพย์	๑๗	ราย
๔.	ยกยอกทรัพย์	-	ราย
๕.	พราກผู้เยาว์	๑	ราย
๖.	ทำให้เสียทรัพย์	-	ราย
๗.	ฉ้อโกงทรัพย์	-	ราย
๘.	ข่มขืนกระทำชำเรา	๓	ราย

ที่มา :สถานีตำรวจภูธรควนกาหลง ณ พฤษภาคม ๒๕๖๒

**๔.๔ ยาเสพติด :** หน่วยเป็นราย

ยาเสพติด (รวมทุกประเภท) ๑๒๘ ราย

ที่มา :สถานีตำรวจภูธรควนกาหลง ณ พฤษภาคม ๒๕๖๒

**๔.๕ การสังคมสงเคราะห์ :** หน่วยเป็นราย (ที่มา:งานพัฒนาชุมชน)



๔.๕.๑ จำนวนผู้สูงอายุในพื้นที่ (ข้อมูลจาก : งานพัฒนาชุมชน อบต.ควนกาหลง)

ผู้สูงอายุหมู่ที่	ชาย(คน)	หญิง(คน)	รวม	คิดเป็นร้อยละ
๑	๔๙	๕๙	๑๐๘	๖.๗๒
๒	๖๒	๗๗	๑๓๙	๘.๖๖
๓	๙๙	๑๓๙	๒๓๘	๑๕.๘๒
๔	๑๐๒	๑๐๙	๒๑๑	๑๓.๑๔
๕	๗๒	๗๓	๑๔๕	๙.๐๓
๖	๕๕	๕๗	๑๑๒	๖.๙๗
๗	๖๗	๗๗	๑๔๔	๘.๙๗
๘	๔๓	๔๒	๘๕	๕.๒๙
๙	๙๖	๘๑	๑๗๗	๑๑.๐๒
๑๐	๘๘	๗๒	๑๖๐	๙.๙๖
๑๑	๓๙	๔๘	๘๗	๕.๕๒
<b>รวม</b>	<b>๗๗๒</b>	<b>๘๓๔</b>	<b>๑,๖๐๖</b>	<b>๑๐๐.๐๐</b>

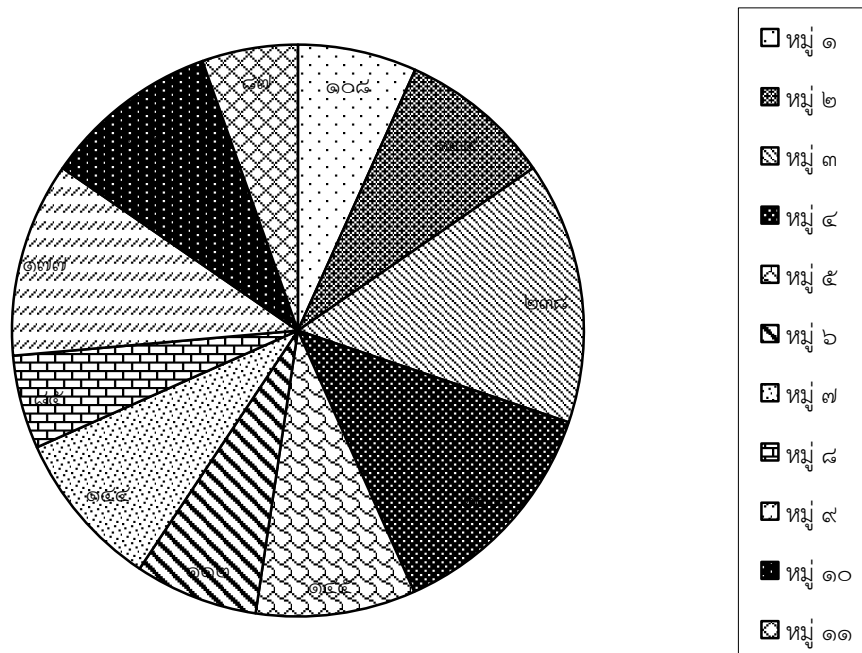

๔.๕.๒ แผนภูมิจำนวนผู้สูงอายุในพื้นที่แบ่งตามรายหมู่บ้าน

ช่วงอายุ (ปี)	๖๐ - ๖๙	๗๐ - ๗๙	๘๐ - ๘๙	๙๐ ปีขึ้นไป	รวม
จำนวน (คน)	๘๑๙	๓๕๕	๑๒๑	๒๓	๑,๖๐๖

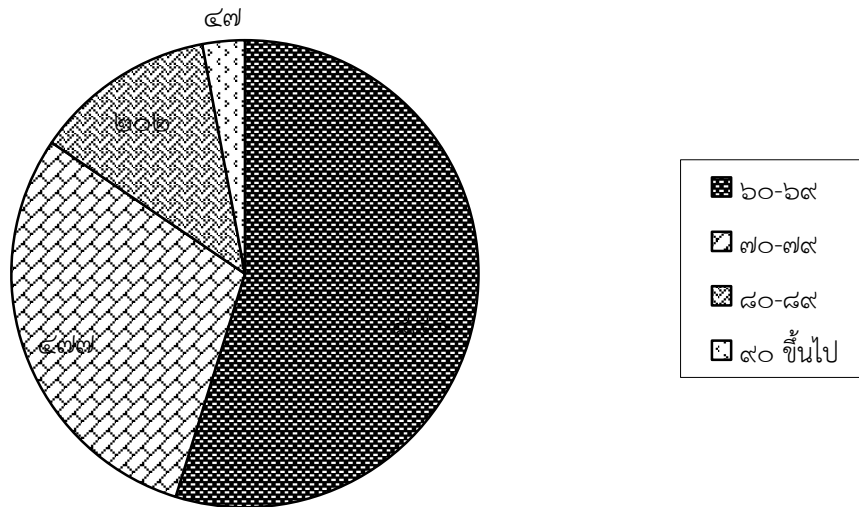

๔.๕.๓ แผนภูมิจำนวนผู้สูงอายุในพื้นที่แบ่งตามช่วงอายุ

จำนวนผู้พิการในพื้นที่ (ข้อมูลจาก : งานพัฒนาชุมชน อบต.ควนกาหลง)

ผู้พิการ	ประเภท ๑	ประเภท ๒	ประเภท ๓	ประเภท ๔	ประเภท ๕	ประเภท ๖	ประเภท ๗	รวม
ชาย	๑๐	๑๘	๗๐	๓	๑๗	๖	๐	๑๒๔
หญิง	๑๓	๔๒	๗๔	๖	๓๓	๑๐	๓	๑๘๑
<b>รวม</b>	<b>๒๓</b>	<b>๖๐</b>	<b>๑๔๔</b>	<b>๙</b>	<b>๕๐</b>	<b>๑๖</b>	<b>๓</b>	

ประเภทที่ ๑ ความพิการทางมองเห็น

ประเภทที่ ๕ ความพิการทางสติปัญญา

ประเภทที่ ๒ ความพิการทางการได้ยิน หรือสื่อความหมาย

ประเภทที่ ๖ ความพิการทางการเรียนรู้

ประเภทที่ ๗ ความพิการทางออกัสติก

ประเภทที่ ๓ ความพิการทางการเคลื่อนไหว หรือร่างกาย

ประเภทที่ ๔ ความพิการทางจิตใจหรือพฤติกรรม

\*\*ตามประกาศกระทรวงการพัฒนาสังคมและความมั่นคงของมนุษย์ เรื่อง ประเภทและหลักเกณฑ์ความพิการ (ฉบับที่ ๒) ปี พ.ศ. ๒๕๕๕



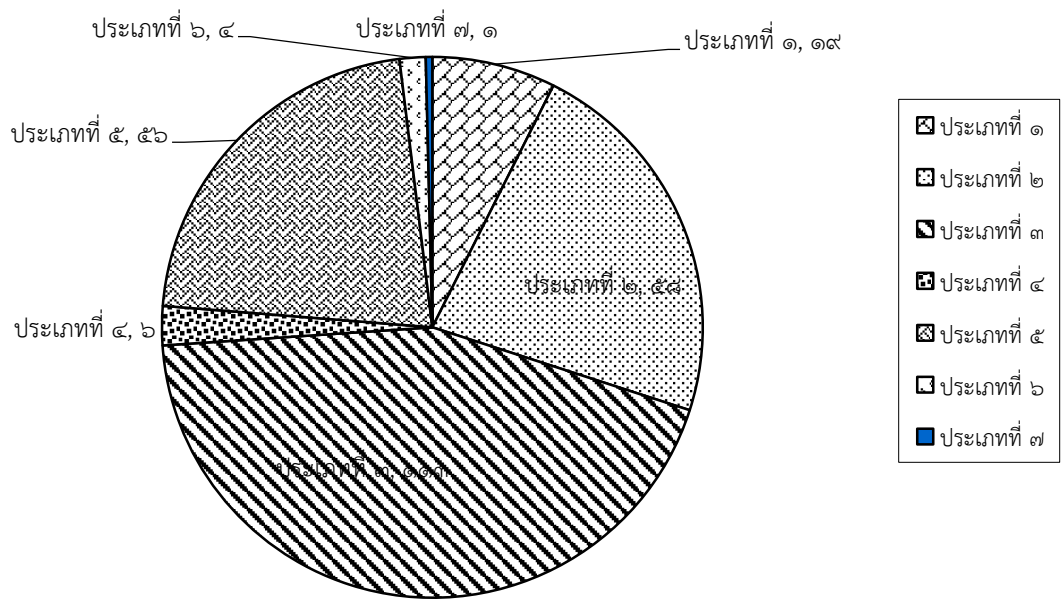

#### ๔.๕.๔ แผนภูมิจำนวนผู้พิการแบ่งตามประเภทความพิการ

จำนวนผู้ติดเชื้อในพื้นที่ (ที่มา : งานพัฒนาชุมชน อบต.ควนกาหลง)

ผู้ติดเชื้อ	จำนวน (คน)
ชาย	๗
หญิง	๒๐
<b>รวม</b>	<b>๒๗</b>

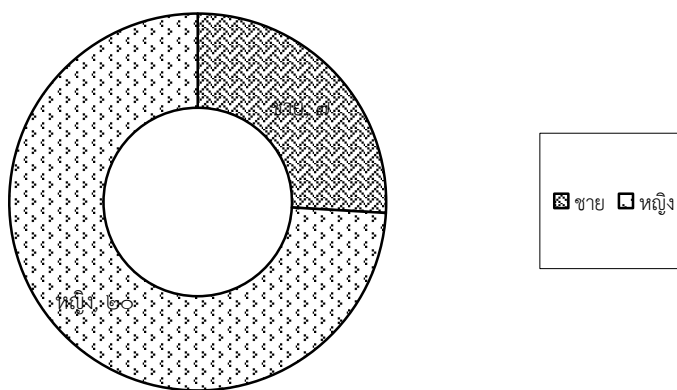

#### ๔.๕.๕ แผนภูมิจำนวนผู้ติดเชื้อในพื้นที่แบ่งชาย/หญิง

## ๕. ระบบบริการพื้นฐาน

### ๕.๑ การคมนาคมขนส่ง (ที่มา: กองช่าง อบต.ควนกาหลง)

๑. ถนน cape seal	จำนวน	๓๑	สาย
๒. ถนน Double Surface	จำนวน	๕	สาย
๓. ถนนคอนกรีต	จำนวน	๔๑	สาย
๔. ถนนแอสฟัลติก คอนกรีต	จำนวน	๑๐	สาย
๕. ถนนหินคลุก	จำนวน	-	สาย
๖. ถนนหินผุ	จำนวน	๘	สาย
๗. ถนนลูกรัง	จำนวน	๔	สาย
๘. ถนนดินเดิม	จำนวน	-	สาย
๙. ถนนพาราแอสฟัลติกคอนกรีต	จำนวน	๔	สาย
๑๐. ถนนพาราซอยซีเมนต์	จำนวน	๔	สาย

รวม จำนวน ๑๐๗ สาย

สะพาน ๒๕ แห่งครอบคลุมทั้ง ๑๑ หมู่บ้าน

### ๕.๓ การประปา : หน่วยเป็นหมู่บ้าน (ที่มา: กองช่าง อบต.ควนกาหลง)

สถานที่ตั้ง	ประปาบาดาล(แห่ง)	ประปาผิวดิน(แห่ง)
พื้นที่ หมู่ที่ ๑	๒	๑
พื้นที่ หมู่ที่ ๒	๒	๑
พื้นที่ หมู่ที่ ๓	๓	-
พื้นที่ หมู่ที่ ๔	๔	๒
พื้นที่ หมู่ที่ ๕	๒	๑
พื้นที่ หมู่ที่ ๖	-	๒
พื้นที่ หมู่ที่ ๗	๕	๑
พื้นที่ หมู่ที่ ๘	-	๓
พื้นที่ หมู่ที่ ๙	๑	๒
พื้นที่ หมู่ที่ ๑๐	๒	๑
พื้นที่ หมู่ที่ ๑๑	-	๑

#### ๕.๔ โทรศัพท / การโทรคมนาคม

(ที่มา: บริษัททีโอทีจำกัดมหาชน และการจัดเก็บข้อมูลพื้นฐานอบต.ควนกาหลง )

- โทรศัพทสาธารณะ จำนวน ๒๗ แห่ง
- อินเทอร์เน็ตตำบล จำนวน ๑ แห่ง
- โทรศัพทในเขตพื้นที่ จำนวน ๑๙๒ เลขหมาย
- Internet & Data จำนวน ๑๖๖ port
- ระบบเสียงตามสาย / หอกระจายข่าวในพื้นที่ จำนวน ๑๘ แห่ง

#### ๕.๕ ไปรษณีย์/การสื่อสาร/การขนส่งวัสดุ ครุภัณฑ์

มีไปรษณีย์อนุญาต ๑ แห่ง และรถรับส่งวัสดุครุภัณฑ์เอกชนบริการโดยตลอด พื้นที่หมู่ที่ ๒

### ๖. ระบบเศรษฐกิจ

#### ๖.๑ การเกษตร : (ที่มา: สำนักงานเกษตรอำเภอควนกาหลง )

อาชีพทางด้านเกษตรกรรม (ที่มา : สำนักงานเกษตรอำเภอควนกาหลง)

ราษฎรส่วนใหญ่ในพื้นที่องค์การบริหารส่วนตำบลควนกาหลง ประกอบอาชีพทางการเกษตร โดยมีพื้นที่ทำการเกษตรทั้งสิ้นประมาณ ๕๘,๗๐๐ ไร่ มีพืชเศรษฐกิจที่สำคัญคือ ยางพารา ปาล์ม น้ำมัน ผลไม้ และข้าว กล่าวคือ มีพื้นที่ทำสวนยางพาราประมาณ ประมาณ ๓๐,๐๐๐ ไร่ พื้นที่ปลูกปาล์มประมาณ ๒๓,๐๐๐ ไร่ พื้นที่ทำสวนผลไม้ประมาณ ๓,๐๐๐ ไร่ และพื้นที่ทำนาข้าวประมาณ ๒,๗๐๐ ไร่ สำหรับอาชีพรองลงมาคืออาชีพรับจ้าง ราษฎรส่วนใหญ่จะประกอบอาชีพมากกว่า ๑ อาชีพ คือ ในครัวเรือนหนึ่ง ๆ จะมีการประกอบอาชีพทั้งทำสวนและรับจ้าง หรือทำนาและทำสวนหรือทำสวนและค้าขาย เหล่านี้ เป็นต้น มูลค่าการผลิตทางภาคการเกษตร ๒๖๓,๐๐๐,๐๐๐.- บาท / ปี

#### ๖.๒ การปศุสัตว์

๑. โคพื้นเมือง	ปริมาณผลผลิต/ปี	๑,๘๕๑	ตัว	๓๗๘ ราย
๒. สุกร	ปริมาณผลผลิต/ปี	๓,๐๓๑	ตัว	๑๘ ราย
๓. ไก่ไข่	ปริมาณผลผลิต/ปี	๒๔,๑๑๐	ตัว	๓๐๘ ราย
๔. ไก่เนื้อ	ปริมาณผลผลิต/ปี	๔๕๗,๗๐๐	ตัว	
๕. แพะ	ปริมาณผลผลิต/ปี	๒๕๒	ตัว	๔๐ ราย
๖. แกะ	ปริมาณผลผลิต/ปี	๕๖	ตัว	๑ ราย

หมายเหตุ ไก่ไข่ ไก่เนื้อ ข้อมูลรวมทั้งอำเภอ

ที่มา : สำนักงานปศุสัตว์อำเภอควนกาหลง(ข้อมูล ณ วันที่ ๒๙ มีนาคม ๒๕๕๙)

### ๖.๓ การท่องเที่ยว (ที่มา:กองการศึกษา)

แหล่งท่องเที่ยวตามธรรมชาติที่สวยงาม และยังคงอยู่ซึ่งความเป็นธรรมชาติอันบริสุทธิ์ ดังนี้

**น้ำตก จำนวน ๓ แห่ง ดังนี้**

๑	น้ำตกธาราสวรรค์	พื้นที่	หมู่ที่ ๕
๒	น้ำตกดาวกระจาย	พื้นที่	หมู่ที่ ๑๑
๓	น้ำตกสายใจ	พื้นที่	หมู่ที่ ๖

**บ่อน้ำร้อน จำนวน ๑ แห่ง พื้นที่หมู่ที่ ๑๑**

**เขตอนุรักษ์พันธุ์สัตว์ป่าเทือกเขาบรรทัด วนอุทยานน้ำตกธาราสวรรค์**

**ถ้ำ จำนวน ๕ แห่ง ดังนี้**

๑	ถ้ำเขาเข้	พื้นที่	หมู่ที่ ๒
๒	ถ้ำเขาค้อม	พื้นที่	หมู่ที่ ๑๐
๓	ถ้ำเขาวัง	พื้นที่	หมู่ที่ ๖
๔	ถ้ำเขานา	พื้นที่	หมู่ที่ ๖
๕	ถ้ำเขาพลู	พื้นที่	หมู่ที่ ๙

### ข้อมูลแหล่งท่องเที่ยว

ชื่อแหล่งท่องเที่ยว

วนอุทยานน้ำตกธาราสวรรค์

ประเภทสถานที่ท่องเที่ยว

ธรรมชาติและสัตว์ป่า

ประเภทสถานที่

ที่พัก โรงแรม

สถานที่ตั้ง

ม.๕

หมายเลขติดต่อสอบถาม

๐๗๔- ๗๕๒๔๕๗



น้ำตกธาราสวรรค์



#### รายละเอียดสถานที่ท่องเที่ยว

น้ำตกธาราสวรรค์ตั้งอยู่ใน หมู่ที่ ๕ ตำบลควนกาหลง อำเภอควนกาหลง อยู่ห่างจากที่ว่าการอำเภอ ประมาณ ๗ กิโลเมตร ต้นน้ำเกิดจากเขาโคร ซึ่งเชื่อมต่อกับเขาค้อม เขาแดงที่เชื่อมต่อกับทิวเขาอื่น ๆ ระหว่างตำบลควนกาหลงกับตำบลทุ่งนุ้ย

ธาราสวรรค์ แปลว่า สายน้ำที่ไหลมาจากสวรรค์ เป็นน้ำตกที่มีหน้าผาสูง ถือเป็นน้ำตกที่สูงแห่งหนึ่งในจังหวัดสตูล

ธารน้ำตกเกิดจากต้นน้ำของเขาโคร ลักษณะเป็นน้ำซับน้ำซึม เนื่องจากสภาพป่าบนภูเขายังมีความสมบูรณ์ น้ำจึงตกจากที่สูงลงมา นับได้ ๕ ชั้น หน้ากว้างน้ำตกประมาณ ๑๐.๑๕ เมตร ระหว่างชั้นที่ ๑ กับชั้นที่ ๒ ผา น้ำตกสูงประมาณ ๓๐ เมตร ระหว่างชั้นที่ ๒ กับชั้นที่ ๓ ผา น้ำตกสูงราว ๕๐ เมตร ช่วงนี้เป็นแอ่งน้ำ กว้าง ๑๐ เมตรและยาว ๒๐ เมตรโดยประมาณ ผา น้ำตกจากชั้นที่ ๓ ถึงชั้นที่ ๔ และชั้นที่ ๕ ไม่สูงเท่าใดนัก จากชั้นที่ ๕ สายน้ำจะกลายเป็นลำธารเล็ก ๆ ไหลลงสู่คลองลำโลน

น้ำตกธาราสวรรค์จะมีน้ำตกไหลตลอดปี แม้จะเป็นฤดูแล้งก็ตามแหล่งน้ำจากภูเขาใช้หล่อเลี้ยงราษฎรในหลายหมู่บ้านของตำบลควนกาหลงผ่านระบบของประปาภูเขาส่งท่อระบายน้ำไปตามครัวเรือนราษฎรใน

หมู่บ้าน ชาวบ้านละแวกนี้เป็นผู้โชคดีที่ได้ดื่มน้ำจากสระวง  
สวรรค์ คือ จากธารน้ำตกที่สูงแห่งหนึ่งของจังหวัดนี้  
น้ำตกธาราสวรรค์จะมีน้ำตกไหลตลอดปี แม้จะ  
เป็นฤดูแล้งก็ตาม แหล่งน้ำจากภูเขาใช้หล่อเลี้ยงราษฎร  
ในหลายหมู่บ้านของตำบลควนกาหลง ผ่านระบบของ  
ประปาภูเขา ส่งท่อระบายน้ำไปตามครัวเรือนราษฎรใน  
หมู่บ้าน ชาวบ้านละแวกนี้เป็นผู้โชคดีที่ได้ดื่มน้ำจากสระวง  
สวรรค์ คือ จากธารน้ำตกที่สูงแห่งหนึ่งของจังหวัดนี้

#### การเดินทาง

เดินทางโดยรถยนต์ไปตามถนน สาย หาดใหญ่-  
สตูล แยกเข้าบริเวณสามแยกทุ่งตำเสา ไปตาม  
ถนนยนตรการกำธร-ถนนประชาสงเคราะห์-ถนนเข้า  
บ้านซอย ๑๐ ถึงทางเข้าน้ำตกธาราสวรรค์ และอยู่ห่าง  
จากหน่วยป้องกันรักษาป่าที่ สต. ๑ (ทุ่งนุ้ย) ประมาณ  
๑๙ กิโลเมตร

#### ชื่อแหล่งท่องเที่ยว

น้ำตกดาวกระจาย

#### ประเภทสถานที่ท่องเที่ยว

ธรรมชาติและสัตว์ป่า

#### ประเภทสถานที่

ที่พัก โรงแรม

#### สถานที่ตั้ง

ม.๑๑



#### รายละเอียดสถานที่ท่องเที่ยว

เป็นน้ำตกขนาดเล็กมีน้ำไหลตลอดทั้งปี มีลานจอด  
รถมีสภาพป่าสมบูรณ์ ใกล้เคียง ๆ น้ำตกมีชาวบ้านอาศัยอยู่ มี  
แอ่งน้ำที่สามารถเล่นน้ำได้ เป็นแหล่งต้นน้ำของหมู่บ้าน ต้น  
น้ำของน้ำตกดาวกระจายไหลมาจากยอดเขา ของทิวเขา  
นครศรีธรรมราชหรือที่นิยมเรียกกันว่าเทือกเขาบรรทัดซึ่ง  
กันเขตแดนระหว่างจังหวัดพัทลุงกับสตูล เขตจังหวัดพัทลุง  
คืออำเภอป่าบอน น้ำตกดาวกระจายมีลักษณะแตกต่างจาก  
น้ำตกทั่วไป คือ ผาน้ำตกค่อนข้างสูงทำให้กระแสน้ำพุ่งลง  
มาแรงมาก เมื่อกระทบกับหินเบื้องล่าง กระแสน้ำแตก

กระจายเป็นรัศมีเหมือนดวงดาว มีความสวยงามน้ำตก  
ดาวกระจายจัดเป็นน้ำตกที่สูงที่สุดของจังหวัดสตูล

#### การเดินทาง

น้ำตกดาวกระจายตั้งอยู่ในเขตวนอุทยานน้ำตก  
ดาวกระจายอยู่ในหมู่ที่ ๑๑ ตำบลควนกาหลง อำเภอกวน  
กาหลง ใกล้โรงเรียนตำรวจตระเวนชายแดนบ้านसानแดง  
ทางแยกห่างจากทางแยกนิคมซอย ๑๐ ประมาณ ๒๕  
กิโลเมตร

#### ชื่อแหล่งท่องเที่ยว

ประเภทสถานที่ท่องเที่ยว

ประเภทสถานที่

สถานที่ตั้ง



#### น้ำตกสายใจ

ธรรมชาติและสัตว์ป่า

ที่พัก โรงแรม

ม.๖



รายละเอียดสถานที่ท่องเที่ยว

เป็นน้ำตกขนาดเล็กมี ๒ ชั้น มีป่าที่สมบูรณ์ เป็นแหล่ง  
ต้นน้ำของหมู่บ้าน อยู่ในเขตรักษาพันธุ์สัตว์ป่าธาราสวรรค์

#### การเดินทาง

อยู่ในเขตป่าสงวนซึ่งอยู่ห่างจากหน่วยป้องกันรักษาป่าที่  
สต. ๑ (ทุ่งนุ้ย) ประมาณ ๑๙ กิโลเมตร สามารถเดินทางได้  
โดยรถยนต์และรถจักรยานยนต์ตามเส้นทาง ถนนยন্ত্রการ  
กำธร-ถนนประชาสงเคราะห์-ถนนเข้าบ้านซอย ๑๐ทางเข้า  
น้ำตกสายใจ

๖.๔ การพาณิชย์/กลุ่มอาชีพ (ที่มา:การจัดเก็บข้อมูลพื้นฐานอบต.ควนกาหลง )  
 ในเขตพื้นที่ของตำบลควนกาหลง มีโรงงานอุตสาหกรรมจำนวน ๔ แห่ง ดังนี้

ลำดับที่	รายการ	พื้นที่
๑.	บริษัทกว้างเซ็นรับเบอร์ จำกัด ประกอบอุตสาหกรรมการแปรรูปยางพารา	หมู่ที่ ๑๐
๒.	บริษัทปาล์มไทยพัฒนาจำกัด ประกอบอุตสาหกรรมด้านการผลิตและแปรรูปปาล์มน้ำมัน	หมู่ที่ ๑๑
๓.	บริษัทกรีนริเวอร์พาราเว็ด จำกัด ประกอบอุตสาหกรรมด้านแปรรูปไม้ยางพารา	หมู่ที่ ๑๐
๔.	โรงงานแปรรูปผลิตภัณฑ์ยางพารา ประกอบอุตสาหกรรมแปรรูปยางพารา	หมู่ที่ ๑๐

โครงการเศรษฐกิจชุมชน(งบประมาณโครงการเศรษฐกิจชุมชน)

ที่	โครงการ	หมู่ที่	งบประมาณ (บาท)	ผลการ ดำเนินการ
๑.	กลุ่มออมทรัพย์เพื่อการพัฒนาบ้านห้วยน้ำดำ	๑	๑๐๐,๐๐๐	ดำเนินการ
๒.	กลุ่มเกษตรกรเลี้ยงสุกร	๓	๓๐,๐๐๐	ดำเนินการ
๓.	กลุ่มทำข้าวซ้อมมือ บ้านซอย ๑	๓	๘๐,๐๐๐	ดำเนินการ
๕.	กลุ่มผลิตปุ๋ยหมักและปุ๋ยอินทรีย์น้ำชีวภาพ	๕	๕๐,๐๐๐	ดำเนินการ
๖.	กลุ่มน้ำยางสามัคคี บ้านซอย ๘	๗	๓๐,๐๐๐	ดำเนินการ
๗.	กลุ่มส่งเสริมการท่องเที่ยวน้ำตกดาวกระจาย	๑๑	๑๐๐,๐๐๐	ดำเนินการ
๘.	กลุ่มน้ำยางบ้านเขาหลวง	๑๑	๕๐,๐๐๐	ดำเนินการ
๙.	กลุ่มเลี้ยงแพะ	๗	๕๐,๐๐๐	ดำเนินการ
รวมทั้งสิ้น			๖๕๐,๐๐๐	

ที่มา: งานพัฒนาชุมชน อบต.ควนกาหลง



กลุ่มอาชีพ

ลำดับ ที่	กลุ่มอาชีพ	พื้นที่	ประธานกลุ่มอาชีพ
๑	กลุ่มทำขนมบ้านปลักสาวสูง	หมู่ที่ ๑	นางมาเรี๊ยะ เศษระนำ
๒	กลุ่มไข่เค็มควนกาหลง	หมู่ที่ ๑	นางมาลัยพร หอมหวาน
๓	กลุ่มดอกไม้จันทร์	หมู่ที่ ๒	นางสุภา ทองซ้วน
๔	กลุ่มตัดเย็บเสื้อผ้า	หมู่ที่ ๒	นางอำไพ นิลภูศรี
๕	กลุ่มทำขนมพื้นเมือง	หมู่ที่ ๓	นางอำนาจ ตั้งสังข์
๖	กลุ่มน้ำยาสดบ้านควนลอน	หมู่ที่ ๓	นายประกอบ พุ่มสุวรรณ
๗	กลุ่มซอย ๓ ร่วมใจ	หมู่ที่ ๓	นายกิมฮ้อ แซ่หลี
๘	กลุ่มซอย ๒ น้องใหม่	หมู่ที่ ๓	นายประนอม ยัสสระ
๙	กลุ่มแม่บ้านเกษตรกรร่วมใจ	หมู่ที่ ๔	นางสุนทนา ไชยวงศ์
๑๐	กลุ่มแกะรูปหนังตลุง	หมู่ที่ ๕	นายสุรียา ชูวิจิตร
๑๑	กลุ่มออมทรัพย์เพื่อการผลิต	หมู่ที่ ๕	นางยุพา ชูวิจิตร
๑๒	กลุ่มส่งเสริมอาชีพ	หมู่ที่ ๕	นางฉันทนา อาสมาน
๑๓	กลุ่มส่งเสริมอาชีพทำขนม	หมู่ที่ ๖	นางรัตนิดา สลีหมื่น
๑๔	กลุ่มน้ำยาสด	หมู่ที่ ๖	นายหมาดาดาด ด้านเท่ง
๑๕	กลุ่มออมทรัพย์	หมู่ที่ ๖	นายอิสมาแอล มณีลำสีะ
๑๖	กลุ่มน้ำยาสดบ้านซอย ๘	หมู่ที่ ๗	นายกอดเดช หมดเตียบ
๑๗	กลุ่มน้ำยาสดบ้านคลองบุไ้ะ	หมู่ที่ ๗	นายวิทยา ทวีวัฒนา
๑๘	กลุ่มออมทรัพย์เพื่อการผลิต ๑	หมู่ที่ ๘	นายสมพงษ์ เพ็ชพันธ์
๑๙	กลุ่มออมทรัพย์เพื่อการผลิต ๒	หมู่ที่ ๘	นางหนับเส้าะ ธรรมรักษา
๒๐	กลุ่มสตรีออมทรัพย์เพื่อการผลิต	หมู่ที่ ๘	นางมารียา สันหลัง
๒๑	กลุ่มวิสาหกิจชุมชนผลิตไม้กวาด	หมู่ที่ ๘	นายยาดีด โต๊ะเหลี่ยม
๒๒	กลุ่มหัตถกรรมรากไม้	หมู่ที่ ๘	นายหมุดดาด สันธากร
๒๓	สภ.บ้านเหนือคลองร่วมใจ	หมู่ที่ ๘	นายสะตาด สันหลัง
๒๔	กลุ่มจักสาน	หมู่ที่ ๑๑	นางพรรณณี เหล่าพร

ที่มา: งานพัฒนาชุมชน อบต.ควนกาหลง

๗. ศาสนา ประเพณี วัฒนธรรม

๗.๑ การนับถือศาสนา

๑.	วัด/สำนักสงฆ์	จำนวน	๗	แห่ง
๒.	มัสยิด	จำนวน	๗	แห่ง
๓.	โบสถ์คริสต์	จำนวน	๑	แห่ง
๔.	บาหลี	จำนวน	๙	แห่ง
<ul style="list-style-type: none"> <li>• ผู้นับถือศาสนาพุทธ ร้อยละ ๖๙.๕ ของจำนวนประชากรทั้งหมด</li> <li>• ผู้นับถือศาสนาอิสลาม ร้อยละ ๓๐ ของจำนวนประชากรทั้งหมด</li> <li>• ผู้นับถือศาสนาคริสต์ ร้อยละ ๐.๕ ของจำนวนประชากรทั้งหมด</li> </ul>				

๗.๒ ประเพณีและงานประจำปี (ที่มา:กองการศึกษา อบต.ควนกาหลง)

๑. ประเพณีสงกรานต์ เดือน เมษายน
๒. ประเพณีชักพระ ช่วงเทศกาลออกพรรษา
๓. ประเพณีลอยกระทง วันขึ้น ๑๕ เดือน ๑๒
๔. วันฮารีรายอ , งานเมาลิดกลาง

๗.๓ ภูมิปัญญาท้องถิ่น ภาษาถิ่น ภาษาที่ใช้ประจำถิ่นคือ ภาษาใต้

๗.๔ สินค้าพื้นเมืองและของที่ระลึก (ที่มา:  ไทยตำบล ดอท คอม .com )

	<p>รหัสสินค้า : ๙๑๐๓๐๒-B๐๐๓                  ประเภทผลิตภัณฑ์ : <u>อาหาร</u>                  กล้วยกรอบแก้ว                  (รหัสไอทีโอพี ๙๑๐๓๐๐๐๑๖๒๒๖๓๘)                  ระดับดาว : ★★ (ปี ๒๕๕๕)                  สถานที่จัดจำหน่าย  <u>กลุ่มแม่บ้านเกษตรกรร่วมใจ</u>                  ๗๒ หมู่ ๔ บ้านซอย ๕ ต.ควนกาหลง อ.ควนกาหลง                  จ.สตูล ๙๑๑๓๐                  ติดต่อ : นางสุมนชา ไชยวงศ์                  โทร : ๐๘-๓๓๙๘-๘๗๕๙</p>
	<p>รหัสสินค้า : ๙๑๐๓๐๒-B๑๐๑</p>

 <p>Thal Tambon</p>	<p>ประเภทผลิตภัณฑ์ : <u>ของใช้ ของประดับตกแต่งและของที่ระลึก.</u>          เป็นไม้กวาดทำความสะอาด คงทน น้ำหนักเบา</p> <p>สถานที่จัดจำหน่าย  <u>กลุ่มแม่บ้านเกษตรกรรวมใจ</u>          ๗๒ หมู่ ๔ บ้านซอย ๕ ต.ควนกาหลง อ.ควนกาหลง จ.สตูล ๙๑๑๓๐          ติดต่อ : นางสุนันทา ไชยวงศ์          โทร : ๐๘-๓๓๙๘-๘๗๕๙</p>
	<p>รหัสสินค้า : ๙๑๐๓๐๒-SB๐๐๑</p> <p>ประเภทผลิตภัณฑ์ : <u>ของใช้ ของประดับตกแต่งและของที่ระลึก.</u>          เฟอร์นิเจอร์ทำจากรากไม้          (รหัสไอทอป ๙๑๐๓๐๐๐๗๔๗๐๑ )          ระดับดาว : (ปี ๒๕๕๒)</p> <p>สถานที่จัดจำหน่าย  <u>เฟอร์นิเจอร์ทำจากรากไม้พรศักดิ์</u>          ๓๑๖ วังผาสำคี่ หมู่ ๙ ต.ควนกาหลง อ.ควนกาหลง จ.สตูล ๙๑๑๓๐          ติดต่อ : พรศักดิ์ มีภูธราพ          โทร : ๐ ๗๔๗๗ ๑๐๖๑</p>
	<p>รหัสสินค้า : ๙๑๐๓๐๒-SA๐๐๑</p> <p>ประเภทผลิตภัณฑ์ : <u>สมุนไพรที่ไม่ใช่อาหาร.</u>          ศิลปะประดิษฐ์รูปหนัง          (รหัสไอทอป ๙๑๐๓๐๐๐๔๔๗๐๑)          ระดับดาว : (ปี ๒๕๕๒)</p> <p>สถานที่จัดจำหน่าย  <u>สุริยาศิลป์ประดิษฐ์รูปหนัง</u>          ๑๓ พรุ หมู่ ๕ ต.ควนกาหลง อ.ควนกาหลง จ.สตูล ๙๑๑๓๐          ติดต่อ : นายสุริยา ชูวิจิ          โทร : ๐๘ ๙๙๗๕ ๔๓๙๘</p>
	<p>รหัสสินค้า : ๙๑๐๓๐๒-C๐๐๑</p>



ประเภทผลิตภัณฑ์ : ผลิตผลด้านการเกษตร.

สบู่สมุนไพรกฤษณา ตราเขาโคร  
(รหัสโอท็อป ๙๑๐๓๐๐๑๗๔๙๐๑)

ระดับดาว : (ปี ๒๕๕๒)

สถานที่จัดจำหน่าย

กลุ่มกสิกรรมชาติพันธุ์

๙๐ ซอย ๑๐ หมู่ ๒ ต.ควนกาหลง อ.ควนกาหลง

จ.สตูล ๙๑๑๓๐

ติดต่อ : นายประสิทธิ์ เพชรภาพ

โทร : ๐๘ ๔๘๖๒ ๕๕



รหัสสินค้า : ๙๑๐๓๐๒-SA๐๐๓

ประเภทผลิตภัณฑ์ : ของใช้ ของประดับตกแต่งและ  
ของที่ระลึก.

ภาพแกะหนังตะลุง

(รหัสโอท็อป ๙๑๐๓๐๐๐๑๕๒๑๐๑๐)

ระดับดาว : (ปี ๒๕๕๕)

สถานที่จัดจำหน่าย

สุริยาศิลป์ประดิษฐ์รูปหนัง

๑๓ พรุ หมู่ ๕ ต.ควนกาหลง อ.ควนกาหลง จ.สตูล

๙๑๑๓๐

ติดต่อ : นายสุริยา ชูวิจิ

โทร : ๐๘ ๙๙๗๕ ๔๓๙๘

## ส่วนที่ ๒

ยุทธศาสตร์องค์กรปกครองส่วนท้องถิ่น

## ส่วนที่ ๒

### ยุทธศาสตร์การพัฒนาองค์กรปกครองส่วนท้องถิ่น

#### ๑. ความสัมพันธ์ระหว่างแผนพัฒนาระดับมหภาค

กรอบและแนวคิดในการจัดทำแผนพัฒนาท้องถิ่น (พ.ศ.๒๕๖๑-๒๕๖๕)

ขององค์การบริหารส่วนตำบลควนกาหลง

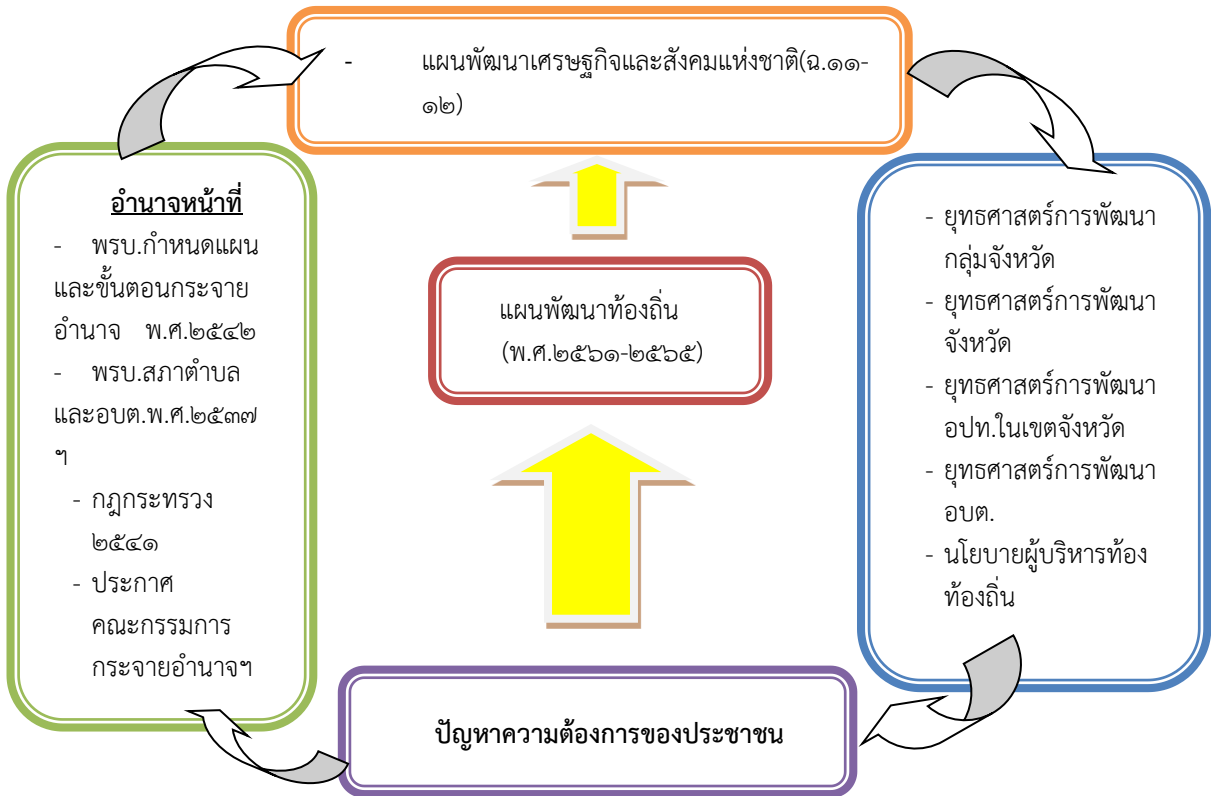

#### ๑.๑ แผนยุทธศาสตร์ชาติ ๒๐ ปี

##### ยุทธศาสตร์ชาติ : กรอบการพัฒนาระยะยาว

เพื่อให้บรรลุวิสัยทัศน์  
 “ประเทศไทยมีความมั่นคง มั่งคั่ง ยั่งยืน เป็นประเทศพัฒนาแล้ว  
 ด้วยการพัฒนาตามปรัชญาของเศรษฐกิจพอเพียง”  
 นำไปสู่การพัฒนาให้คนไทยมีความสุข  
 และตอบสนองต่อการบรรลุ  
 ซึ่งผลประโยชน์แห่งชาติ ในการที่จะพัฒนาคุณภาพชีวิต  
 สร้างรายได้ระดับสูงเป็นประเทศพัฒนาแล้ว และสร้าง  
 ความสุขของคนไทย สังคมมีความมั่นคง เสมอภาคและ  
 เป็นธรรม ประเทศสามารถแข่งขันได้ในระบบเศรษฐกิจ

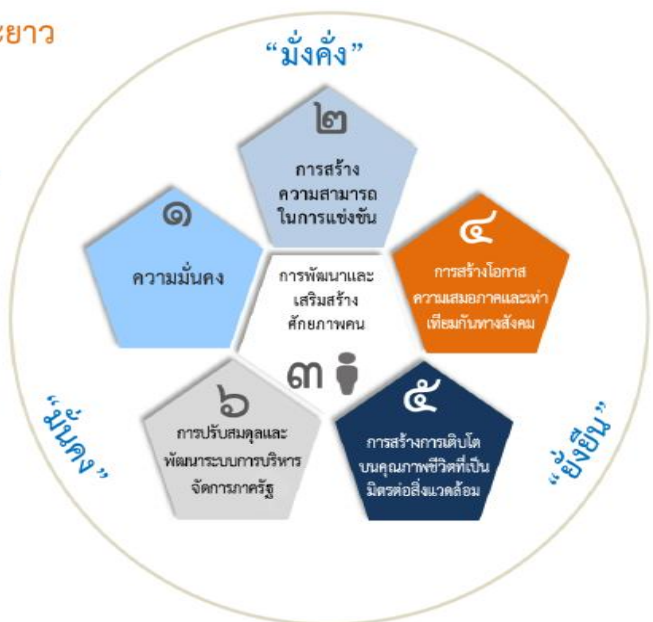

ในการที่จะบรรลุวิสัยทัศน์และทำให้ประเทศไทยพัฒนาไปสู่อนาคตที่พึงประสงค์นั้น จำเป็นจะต้องมีการวางแผนและกำหนดยุทธศาสตร์การพัฒนาในระยะยาว และกำหนดแนวทางการพัฒนาของทุกภาคส่วนให้ขับเคลื่อนไปในทิศทางเดียวกัน ดังนั้น จึงจำเป็นต้องกำหนดยุทธศาสตร์ชาติในระยะยาว เพื่อถ่ายทอดแนวทางการพัฒนาสู่การปฏิบัติในแต่ละช่วงเวลาอย่างต่อเนื่องและมีการบูรณาการ และสร้างความเข้าใจถึงอนาคตของประเทศไทยร่วมกัน และเกิดการรวมพลังของทุกภาคส่วนในสังคมทั้งประชาชน เอกชน ประชาสังคม ในการขับเคลื่อนการพัฒนาเพื่อการสร้างและรักษาไว้ซึ่งผลประโยชน์แห่งชาติและบรรลุวิสัยทัศน์ “ประเทศไทยมีความมั่นคง มั่งคั่ง ยั่งยืน เป็นประเทศพัฒนาแล้ว ด้วยการพัฒนาตามหลักปรัชญาของเศรษฐกิจพอเพียง” หรือคติพจน์ประจำชาติ “มั่นคง มั่งคั่ง ยั่งยืน” เพื่อให้ประเทศมีขีดความสามารถในการแข่งขัน มีรายได้สูงอยู่ในกลุ่มประเทศพัฒนาแล้ว คนไทยมีความสุข อยู่ดี กินดี สังคมมีความมั่นคงเสมอภาคและเป็นธรรม ซึ่งยุทธศาสตร์ชาติที่จะใช้เป็นกรอบแนวทางการพัฒนาในระยะ ๒๐ ปี ต่อจากนี้ไป จะประกอบด้วย ๖ ยุทธศาสตร์ ได้แก่

### ๑) ยุทธศาสตร์ด้านความมั่นคง

มีเป้าหมายทั้งในการสร้างเสถียรภาพภายในประเทศและช่วยลดและป้องกันภัยคุกคามจากภายนอก รวมทั้งสร้างความเชื่อมั่นในกลุ่มประเทศอาเซียนและประชาคมโลกที่มีต่อประเทศไทย กรอบแนวทางที่ต้องให้ความสำคัญ สาคัญ อาทิ

(๑) การเสริมสร้างความมั่นคงของสถาบันหลักและการปกครองระบอบประชาธิปไตยอันมีพระมหากษัตริย์ทรงเป็นประมุข

(๒) การปฏิรูปกลไกการบริหารประเทศและพัฒนาความมั่นคงทางการเมือง ขจัดคอร์รัปชัน สร้างความเชื่อมั่นในกระบวนการยุติธรรม

(๓) การรักษาความมั่นคงภายในและความสงบเรียบร้อยภายใน ตลอดจนการบริหารจัดการความมั่นคงชายแดนและชายฝั่งทะเล

(๔) การพัฒนาระบบ กลไก มาตรการและความร่วมมือระหว่างประเทศทุกระดับ และรักษาคุณภาพความสัมพันธ์กับประเทศมหาอำนาจ เพื่อป้องกันและแก้ไขปัญหาความมั่นคงรูปแบบใหม่

(๕) การพัฒนาเสริมสร้างศักยภาพการผนึกกำลังป้องกันประเทศ การรักษาความสงบเรียบร้อยภายในประเทศสร้างความร่วมมือกับประเทศเพื่อนบ้านและมิตรประเทศ

(๖) การพัฒนาระบบการเตรียมพร้อมแห่งชาติและ ระบบบริหารจัดการภัยพิบัติ รักษาความมั่นคงของฐานทรัพยากรธรรมชาติ สิ่งแวดล้อม

(๗) การปรับกระบวนการทำงานของกลไกที่เกี่ยวข้องจากแนวตั้งสู่แนวระนาบมากขึ้น

### ๒) ยุทธศาสตร์ด้านการสร้างความสามารถในการแข่งขัน

เพื่อให้ประเทศไทยสามารถพัฒนาไปสู่การเป็นประเทศพัฒนาแล้ว ซึ่งจำเป็นต้องยกระดับผลิตภาพการผลิตและการใช้นวัตกรรมในการเพิ่มความสามารถในการแข่งขันและการพัฒนาอย่างยั่งยืนทั้งในสาขาอุตสาหกรรม เกษตรและบริการ การสร้างความมั่นคงและปลอดภัยด้านอาหาร การเพิ่มขีดความสามารถทางการค้าและการเป็นผู้ประกอบการ รวมทั้งการพัฒนาฐานเศรษฐกิจแห่งอนาคต ทั้งนี้ ภายใต้กรอบการปฏิรูปและพัฒนาปัจจัยเชิงยุทธศาสตร์ทุกด้าน อันได้แก่โครงสร้างพื้นฐานและระบบโลจิสติกส์ วิทยาศาสตร์ เทคโนโลยีและนวัตกรรม การพัฒนาทุนมนุษย์ และการบริหารจัดการทั้งในภาครัฐและภาคธุรกิจเอกชน กรอบแนวทางที่ต้องให้ความสำคัญ อาทิ

(๑) การพัฒนาสมรรถนะทางเศรษฐกิจ ได้แก่ การรักษาเสถียรภาพเศรษฐกิจและสร้างความเชื่อมั่น การส่งเสริมการค้าและการลงทุนที่อยู่บนการแข่งขันที่เป็นธรรมและรับผิดชอบต่อสังคม ตลอดจนการพัฒนาประเทศสู่ความเป็นชาติการค้าเพื่อให้ได้ประโยชน์จากห่วงโซ่มูลค่าในภูมิภาค และเป็นการยกระดับไปสู่ส่วนบนของห่วงโซ่มูลค่ามากขึ้น

(๒) การพัฒนาภาคการผลิตและบริการ บนฐานของการพัฒนานวัตกรรมและมีความเป็นมิตรต่อสิ่งแวดล้อม โดยมีการใช้ดิจิทัลและการค้าที่เข้มข้นเพื่อสร้างมูลค่าเพิ่มและขยายกิจกรรมการผลิตและบริการ โดยมุ่งสู่ความเป็นเลิศในระดับโลกและในระดับภูมิภาคในอุตสาหกรรมหลายสาขา และในภาคบริการที่หลากหลายตามรูปแบบการดำเนินชีวิตและการดำเนินธุรกิจที่เปลี่ยนไป รวมทั้งเป็นแหล่งอาหารคุณภาพ สะอาดและปลอดภัยของโลก

- ภาคเกษตร โดยเสริมสร้างฐานการผลิตให้เข้มแข็งและยั่งยืน เพิ่มขีดความสามารถในการแข่งขันของภาคเกษตรส่งเสริมเกษตรกรรายย่อยให้ปรับไปสู่การทำเกษตรยั่งยืนที่เป็นมิตรกับสิ่งแวดล้อมและรวมกลุ่มเกษตรกรในการพัฒนาอาชีพที่เข้มแข็ง และการพัฒนาสินค้าเกษตรที่มีศักยภาพและอาหารคุณภาพ สะอาด และปลอดภัย

- ภาคอุตสาหกรรม โดยพัฒนาอุตสาหกรรมศักยภาพ ยกย่องการพัฒนาอุตสาหกรรมปัจจุบันที่มีศักยภาพสูง และพัฒนาอุตสาหกรรมอนาคตที่มีศักยภาพ โดยการใช้ดิจิทัลและการค้ามาเพิ่มมูลค่าและยกระดับห่วงโซ่มูลค่าในระดับสูงขึ้น

- ภาคบริการ โดยขยายฐานการบริการให้มีความหลากหลาย มีความเป็นเลิศและเป็นมิตรต่อสิ่งแวดล้อม โดยการยกระดับบริการที่เป็นฐานรายได้เดิม เช่น การท่องเที่ยว และพัฒนาให้ประเทศไทยเป็นศูนย์กลางการให้บริการสุขภาพ ธุรกิจบริการด้านการเงินและธุรกิจบริการที่มีศักยภาพอื่นๆ

(๓) การพัฒนาผู้ประกอบการและเศรษฐกิจชุมชน พัฒนาทักษะผู้ประกอบการ ยกย่องผลิตภาพแรงงานและพัฒนาวิสาหกิจขนาดกลางและขนาดย่อม (SMEs) สู่สากล และพัฒนาวิสาหกิจชุมชนและสถาบันเกษตรกร

(๔) การพัฒนาพื้นที่เศรษฐกิจพิเศษและเมืองพัฒนาเขตเศรษฐกิจพิเศษชายแดน และพัฒนาระบบเมืองศูนย์กลางความเจริญ จัดระบบผังเมืองที่มีประสิทธิภาพและมีส่วนร่วม มีการจัดการสิ่งแวดล้อมเมือง และโครงสร้างพื้นฐานทางสังคมและเศรษฐกิจที่สอดคล้องกับศักยภาพ

(๕) การลงทุนพัฒนาโครงสร้างพื้นฐาน ในด้านการขนส่ง ด้านพลังงาน ระบบเทคโนโลยีสารสนเทศและการสื่อสารและการวิจัยและพัฒนา

(๖) การเชื่อมโยงกับภูมิภาคและเศรษฐกิจโลกสร้างความเป็นหุ้นส่วนการพัฒนากับนานาประเทศ ส่งเสริมความร่วมมือกับนานาชาติในการสร้างความมั่นคงด้านต่างๆ เพิ่มบทบาทของไทยในองค์กรระหว่างประเทศ รวมถึงสร้างองค์ความรู้ด้านการต่างประเทศ

### ๓) ยุทธศาสตร์การพัฒนาและเสริมสร้างศักยภาพคน

เพื่อพัฒนาคนและสังคมไทยให้เป็นรากฐานที่แข็งแกร่งของประเทศมีความพร้อมทางกาย ใจ สติปัญญา มีความเป็นสากล มีทักษะการคิดวิเคราะห์อย่างมีเหตุผล มีระเบียบวินัย เคารพกฎหมาย มีคุณธรรม จริยธรรม รู้คุณค่าความเป็นไทย มีครอบครัวที่มั่นคง กรอบแนวทางที่ต้องให้ความสำคัญ อาทิ

(๑) การพัฒนาศักยภาพคนตลอดช่วงชีวิตให้สนับสนุนการเจริญเติบโตของประเทศ

(๒) การยกระดับคุณภาพการศึกษาและการเรียนรู้ให้มีคุณภาพ เท่าเทียม และทั่วถึง

(๓) การปลูกฝังระเบียบวินัย คุณธรรม จริยธรรมค่านิยมที่พึงประสงค์



(๔) การสร้างเสริมให้คนมีสุขภาวะที่ดี

(๕) การสร้างความอยู่ดีมีสุขของครอบครัวไทยเสริมสร้างบทบาทของสถาบันครอบครัวในการปมเพาะจิตใจให้เข้มแข็ง

#### ๔) ยุทธศาสตร์ด้านการสร้างโอกาสความเสมอภาคและเท่าเทียมกันทางสังคม

เพื่อเร่งกระจายโอกาสการพัฒนาและสร้างความมั่นคงให้ทั่วถึง ลดความเหลื่อมล้ำ ไปสู่สังคมที่เสมอภาคและเป็นธรรม กรอบแนวทางที่ต้องให้ความสำคัญ อาทิ

- (๑) การสร้างความมั่นคงและการลดความเหลื่อมล้ำทางด้านเศรษฐกิจและสังคม
- (๒) การพัฒนาระบบบริการและระบบบริหารจัดการสุขภาพ
- (๓) การสร้างสภาพแวดล้อมและนวัตกรรมที่เอื้อต่อการดำรงชีวิตในสังคมสูงวัย
- (๔) การสร้างความเข้มแข็งของสถาบันทางสังคมทุนทางวัฒนธรรมและความเข้มแข็งของชุมชน
- (๕) การพัฒนาการสื่อสารมวลชนให้เป็นกลไกในการสนับสนุนการพัฒนา

#### ๕) ยุทธศาสตร์ด้านการสร้างการเติบโตบนคุณภาพชีวิตที่เป็นมิตรกับสิ่งแวดล้อม

เพื่อเร่งอนุรักษ์ฟื้นฟู และสร้างความมั่นคงของฐานทรัพยากรธรรมชาติ และมีความมั่นคงด้านน้ำ รวมทั้งมีความสามารถในการป้องกันผลกระทบและปรับตัวต่อการเปลี่ยนแปลงสภาพภูมิอากาศและภัยพิบัติธรรมชาติ และพัฒนาไปสู่การเป็นสังคมสีเขียว กรอบแนวทางที่ต้องให้ความสำคัญ อาทิ

- (๑) การจัดระบบอนุรักษ์ ฟื้นฟูและป้องกันการทำลายทรัพยากรธรรมชาติ
- (๒) การวางระบบบริหารจัดการน้ำให้ มีประสิทธิภาพทั้ง ๒๕ ลุ่มน้ำ เน้นการปรับระบบการบริหารจัดการอุทกภัยอย่างบูรณาการ
- (๓) การพัฒนาและใช้พลังงานที่เป็นมิตรกับสิ่งแวดล้อม
- (๔) การพัฒนาเมืองอุตสาหกรรมเชิงนิเวศและเมืองที่เป็นมิตรกับสิ่งแวดล้อม
- (๕) การร่วมลดปัญหาโลกร้อนและปรับตัวให้พร้อมกับการเปลี่ยนแปลงสภาพภูมิอากาศ
- (๖) การใช้เครื่องมือทางเศรษฐศาสตร์และนโยบายการคลังเพื่อสิ่งแวดล้อม

#### ๖) ยุทธศาสตร์ด้านการปรับสมดุลและพัฒนาระบบการบริหารจัดการภาครัฐ

เพื่อให้หน่วยงานภาครัฐมีขนาดที่เหมาะสมกับบทบาทภารกิจ มีสมรรถนะสูง มีประสิทธิภาพและประสิทธิผลกระจายบทบาทภารกิจไปสู่ท้องถิ่นอย่างเหมาะสม มีธรรมาภิบาลกรอบแนวทางที่ต้องให้ความสำคัญ อาทิ

- (๑) การปรับปรุงโครงสร้าง บทบาท ภารกิจของหน่วยงานภาครัฐ ให้มีขนาดที่เหมาะสม
- (๒) การวางระบบบริหารราชการแบบบูรณาการ
- (๓) การพัฒนาระบบบริหารจัดการกำลังคนและพัฒนาบุคลากรภาครัฐ
- (๔) การต่อต้านการทุจริตและประพฤติมิชอบ
- (๕) การปรับปรุงกฎหมายและระเบียบต่างๆ ให้ทันสมัย เป็นธรรมและเป็นสากล
- (๖) การพัฒนาระบบการให้บริการประชาชนของหน่วยงานภาครัฐ
- (๗) การปรับปรุงการบริหารจัดการรายได้และรายจ่ายของภาครัฐ

## ๑.๒ แผนพัฒนาเศรษฐกิจและสังคมแห่งชาติ ฉบับที่ ๑๒

กรอบวิสัยทัศน์แผนพัฒนาเศรษฐกิจและสังคมแห่งชาติ ฉบับที่ ๑๒ จากสถานะของประเทศและบริบทการเปลี่ยนแปลงต่างๆ ที่ประเทศกำลังประสบอยู่ ทำให้การกำหนดวิสัยทัศน์แผนพัฒนาเศรษฐกิจและสังคมแห่งชาติ ฉบับที่ ๑๒ ยังคงมีความต่อเนื่องจากวิสัยทัศน์แผนพัฒนาเศรษฐกิจและสังคมแห่งชาติ ฉบับที่ ๑๑ และกรอบหลักการของการวางแผนที่น้อมนำและประยุกต์ใช้หลักปรัชญาของเศรษฐกิจพอเพียงยึดคนเป็นศูนย์กลางของการพัฒนาอย่างมีส่วนร่วม การพัฒนาที่ยึดหลักสมดุล ยั่งยืน โดยวิสัยทัศน์ของการพัฒนาในแผนพัฒนาเศรษฐกิจและสังคมแห่งชาติ ฉบับที่ ๑๒ ต้องให้ความสำคัญกับการกำหนดทิศทางการพัฒนาที่มุ่งสู่การเปลี่ยนผ่านประเทศไทยจากประเทศที่มีรายได้ปานกลางไปสู่ประเทศที่มีรายได้สูง มีความมั่นคง และยั่งยืน สังคมอยู่ร่วมกันอย่างมีความสุข และนำไปสู่การบรรลุวิสัยทัศน์ระยะยาว “มั่นคง มั่งคั่ง ยั่งยืน” ของประเทศ

การกำหนดตำแหน่งทางยุทธศาสตร์ของประเทศ (Country Strategic Positioning) เป็นการกำหนดตำแหน่งทางยุทธศาสตร์ของประเทศที่สอดคล้องกับยุทธศาสตร์ชาติที่สภาพพัฒนาเศรษฐกิจและสังคมแห่งชาติได้จัดทำขึ้น ประเทศไทยเป็นประเทศรายได้สูงที่มีการกระจายรายได้อย่างเป็นธรรม เป็นศูนย์กลางด้านการขนส่งและโลจิสติกส์ของภูมิภาคสู่ความเป็นชาติการค้าและบริการ (Trading and Service Nation) เป็นแหล่งผลิตสินค้าเกษตรอินทรีย์และเกษตรปลอดภัย แหล่งอุตสาหกรรมสร้างสรรค์ และมีนวัตกรรมสูงที่เป็นมิตรต่อสิ่งแวดล้อม

### เป้าหมาย

#### ๑) การหลุดพ้นจากกับดักประเทศรายได้ปานกลางสู่รายได้สูง

(๑) เศรษฐกิจขยายตัวเฉลี่ยไม่ต่ำกว่าร้อยละ ๕.๐

(๒) ผลิตภัณฑ์มวลรวมในประเทศต่อหัว (GDP Per Capita) และรายได้ประชาชาติต่อหัว (GNP Per Capita) ณ สิ้นแผนพัฒนาเศรษฐกิจและสังคมแห่งชาติ ฉบับที่ ๑๒ ในปี ๒๕๖๔ เพิ่มขึ้นเป็น ๓๑๗,๐๕๑ บาท และ ๓๐๑,๑๙๙ บาทต่อคนต่อปี

(๓) ผลผลิตภาพการผลิตเพิ่มขึ้นไม่ต่ำกว่าเฉลี่ยร้อยละ ๒.๕ ต่อปี

(๔) การลงทุนรวมขยายตัวไม่ต่ำกว่าเฉลี่ยร้อยละ ๘.๐ (การลงทุนรวมของการลงทุนภาครัฐไม่ต่ำกว่าร้อยละ ๑๐.๐ และการลงทุนของภาคเอกชนขยายตัวไม่ต่ำกว่าเฉลี่ยร้อยละ ๗.๕ ในขณะที่ปริมาณการส่งออกขยายตัวเฉลี่ยไม่ต่ำกว่าร้อยละ ๔.๐ ต่อปี)

#### ๒) การพัฒนาศักยภาพคนให้สนับสนุนการเจริญเติบโตของประเทศและการสร้างสังคมสูงวัยอย่างมีคุณภาพ

(๑) ประชาชนทุกช่วงวัยมีความมั่นคงทางด้านเศรษฐกิจและสังคม (Socio-Economic Security) และมีคุณภาพชีวิตที่ดีขึ้น

(๒) การศึกษาและการเรียนรู้ได้รับการพัฒนาคุณภาพ

(๓) สถาบันทางสังคมมีความเข้มแข็งเป็นฐานรากที่เอื้อต่อการพัฒนาคน

#### ๓) การลดความเหลื่อมล้ำในสังคม

(๑) การกระจายรายได้มีความเท่าเทียมกันมากขึ้น

(๒) บริการทางสังคมมีคุณภาพและมีการกระจายอย่างทั่วถึง

#### ๔) การสร้างการเจริญเติบโตทางเศรษฐกิจและสังคมที่เป็นมิตรกับสิ่งแวดล้อม

(๑) รักษาความมั่นคงของฐานทรัพยากร สร้างสมดุลระหว่างการอนุรักษ์และการใช้ประโยชน์อย่างยั่งยืนและเป็นธรรม

(๒) ขับเคลื่อนประเทศสู่เศรษฐกิจและสังคมที่เป็นมิตรต่อสิ่งแวดล้อม

(๓) เพิ่มขีดความสามารถในการรับมือภัยพิบัติและการเปลี่ยนแปลงสภาพภูมิอากาศ

(๔) เพิ่มประสิทธิภาพและเสริมสร้างธรรมาภิบาลในการบริหารจัดการทรัพยากรธรรมชาติและสิ่งแวดล้อม

(๕) มีการบริหารจัดการน้ำให้สมดุลระหว่างการอุปสงค์และอุปทานของน้ำ

#### ๕) การบริหารราชการแผ่นดินที่มีประสิทธิภาพ

(๑) การบริหารงานภาครัฐที่โปร่งใส เป็นธรรม มีประสิทธิภาพ และมีส่วนร่วม

(๒) ขจัดการทุจริตคอร์รัปชัน

(๓) มีการกระจายอำนาจที่เหมาะสม

### ๑.๓ THAILAND ๔.๐

รัฐบาล พล.อ.ประยุทธ์ จันทร์โอชา มุ่งมั่นในการนำ “โมเดลประเทศไทย ๔.๐” หรือ “ไทยแลนด์ ๔.๐” มาใช้ เพื่อผลักดันประเทศให้หลุดพ้นกับดัก ๓ กับดักที่กำลังเผชิญ ทั้ง ๑) กับดักประเทศรายได้ปานกลาง (Middle Income Trap) ๒) กับดักความเหลื่อมล้ำ (Inequality Trap) ๓) กับดักความไม่สมดุลของการพัฒนา (Imbalance Trap) เป้าหมายเพื่อนำประเทศมุ่งสู่ความมั่นคง มั่งคั่ง และยั่งยืน อย่างเป็นรูปธรรม ผ่านโมเดลนี้

ก่อนหน้าที่จะมีการพัฒนาประเทศไทย ๔.๐ นั้น ไทยเริ่มก้าวสู่โมเดลไทยแลนด์ ๑.๐ หลังจากเริ่มต้นพัฒนาภาคเกษตรกรรม แล้วจึงค่อยปรับมาสู่ไทยแลนด์ ๒.๐ การลงทุนอุตสาหกรรมเบาที่มุ่งเน้นแรงงานราคาต่ำ เช่น สิ่งทอ อาหาร และมาสู่ ไทยแลนด์ ๓.๐ มุ่งเน้นการส่งเสริมการลงทุนในอุตสาหกรรมหนัก ซึ่งการพัฒนาของประเทศไทยใน ๓ ช่วงแรกนั้น ไทยมีการอัตราการขยายตัวทางเศรษฐกิจสูงสุดเฉลี่ยถึง ๗% ต่อปี แต่มาถึงจุดหนึ่งหลังปี ๒๕๔๐ อัตราการขยายตัวทางเศรษฐกิจลดลงมาเป็น ๓-๔% ต่อปี

เหตุผลสำคัญเพราะไทยไม่เคยปรับโครงสร้างเศรษฐกิจอย่างจริงจังมาก่อน และไม่เคยมีการพัฒนาเทคโนโลยีของตัวเอง แรงงานไม่ได้มีทักษะจนกลายเป็นปัญหาความเหลื่อมล้ำของโอกาส ซึ่งในช่วงนี้รัฐบาลต้องการก้าวกระโดดข้ามหุบเหว ซึ่งต้องใช้ความกล้าหาญทางการเมือง และต้องใช้พลังที่เรียกว่าพลังประชารัฐในการขับเคลื่อนไทยแลนด์ ๔.๐

**๓ กลไกขับเคลื่อนประเทศไทย ๔.๐ กลไกขับเคลื่อน (Engines of Growth) ชุดใหม่**  
ประกอบด้วย

๑) Productive Growth Engine ซึ่งเป้าหมายสำคัญเพื่อปรับเปลี่ยนประเทศไทยสู่ประเทศที่มีรายได้สูง ( High Income Country) ที่ขับเคลื่อนด้วยนวัตกรรม ปัญญา เทคโนโลยี และ ความคิดสร้างสรรค์

กลไกดังกล่าว ประกอบไปด้วย การสร้างเครือข่ายความร่วมมือในรูปแบบประชารัฐ การบริหารจัดการสมัยใหม่ และการสร้างคลัสเตอร์ทางด้านเทคโนโลยี การพัฒนาขีดความสามารถด้านการวิจัยและพัฒนา การพัฒนาโมเดลธุรกิจที่ขับเคลื่อนด้วยนวัตกรรม กิจการร่วมทุนรัฐและเอกชนในโครงการขนาด

ใหญ่ รวมถึงการบ่มเพาะธุรกิจด้านเทคโนโลยี เป็นต้น ซึ่งถือเป็นการตอบโจทยความพยายามในการก้าวข้ามกับดักประเทศรายได้ปานกลางที่ไทยกำลังเผชิญอยู่

๒) Inclusive Growth Engine เพื่อให้ประชาชนได้รับประโยชน์และเป็นการกระจายรายได้โอกาส และความมั่งคั่งที่เกิดขึ้น

โดยกลไกนี้ ประกอบด้วย การสร้างคลัสเตอร์เศรษฐกิจระดับกลุ่มจังหวัด การพัฒนาเศรษฐกิจระดับฐานรากในชุมชน การส่งเสริมวิสาหกิจเพื่อสังคม เพื่อตอบโจทยประเด็นปัญหาและความท้าทายทางสังคมในมิติต่างๆ การสร้างสภาพแวดล้อมที่เอื้ออำนวยต่อการทำธุรกิจ การส่งเสริมและสนับสนุนให้วิสาหกิจขนาดกลางและขนาดย่อมเข้มแข็งและสามารถแข่งขันได้ในเวทีโลก การสร้างงานใหม่ๆ เพื่อรองรับการเปลี่ยนแปลงในอนาคต การยกระดับขีดความสามารถ การเสริมสร้างทักษะและการเติมเต็มศักยภาพของประชาชนให้ทันกับพลวัตการเปลี่ยนแปลงจากภายนอก และการจ่ายภาษีให้แก่ผู้ที่มีรายได้ต่ำกว่าเกณฑ์ที่กำหนดแบบมีเงื่อนไข (Negative Income Tax) เพื่อแก้ไขกับดักความเหลื่อมล้ำที่เกิดขึ้นในปัจจุบัน

๓) Green Growth Engine การสร้างความมั่งคั่งของไทยในอนาคต จะต้องคำนึงถึงการพัฒนาและใช้เทคโนโลยีที่เป็นมิตรต่อสิ่งแวดล้อม เพื่อตอบโจทยการหลุดออกจากกับดักความไม่สมดุลของการพัฒนาระหว่างคนกับสภาพแวดล้อม

โดยกลไกนี้ประกอบด้วย การมุ่งเน้นการใช้พลังงานทดแทน การปรับแนวคิดจากเดิมที่คำนึงถึงความได้เปรียบเรื่องต้นทุน (Cost Advantage) เป็นหลัก มาสู่การคำนึงถึงประโยชน์ที่ได้จากการลดความสูญเสียที่เกิดขึ้นทั้งระบบ (Lost Advantage) หัวใจสำคัญอยู่ที่การพัฒนากระบวนการผลิตให้ส่งผลกระทบต่อสิ่งแวดล้อมน้อยที่สุด อันจะเกิดประโยชน์กับประเทศและประชาคมโลกด้วยในเวลาเดียวกัน

ทั้ง ๓ กลไกขับเคลื่อน “ประเทศไทย ๔.๐” ถือเป็นการปฏิรูปประเทศไทยไปสู่ความมั่งคั่งอย่างมั่นคงและยั่งยืน เพื่อให้หลุดพ้นจากกับดักประเทศที่มีรายได้ปานกลาง ซึ่งถือเป็นการเปลี่ยนโมเดลเศรษฐกิจจากการพึ่งพาการลงทุนต่างประเทศ มีการลงทุนการวิจัยและพัฒนาตัวเองน้อยมากโดยมุ่งเน้นการพัฒนาการศึกษาคน สร้างการวิจัยและพัฒนา โครงสร้างเศรษฐกิจ ให้ไทยสามารถอยู่ได้ในศตวรรษที่ ๒๑ ซึ่งรัฐบาลต้องกล้าพอที่จะถอดกับดักจากการดึงเงินลงทุนต่างประเทศ เอาเทคโนโลยีของต่างชาติมา และต้องยืนอยู่บนขาตัวเองในระดับหนึ่ง

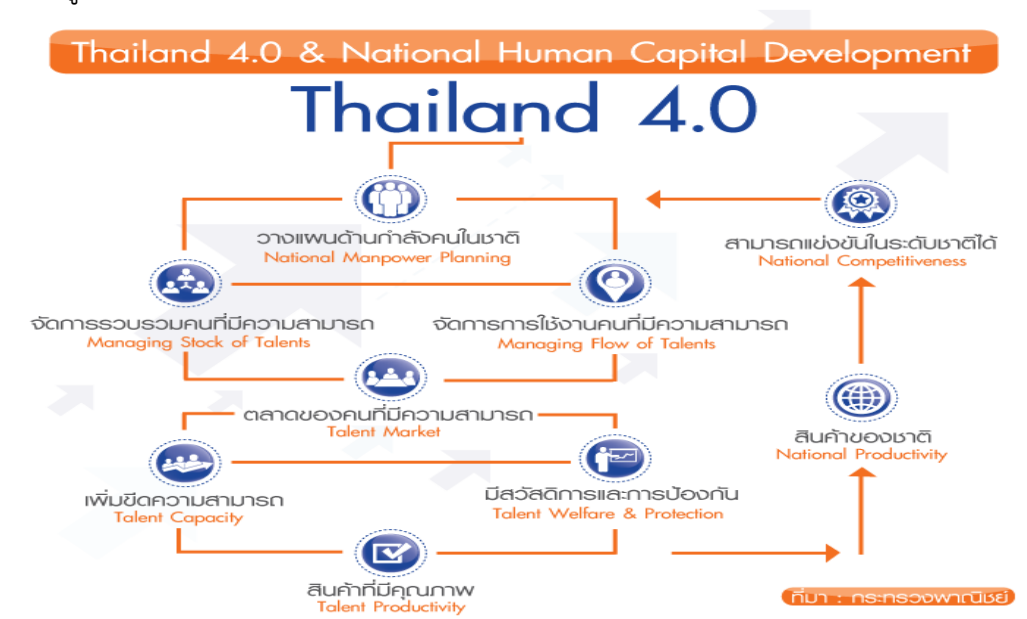

## Thailand 4.0 & Learning Society Creation



### ๑.๔ แผนพัฒนาภาค/แผนพัฒนากลุ่มจังหวัด/แผนพัฒนาจังหวัด

ยุทธศาสตร์การพัฒนากลุ่มจังหวัดภาคใต้อันดามัน (ภูเก็ต ระนอง พังงา กระบี่ ตรัง และสตูล)  
เป้าหมายการพัฒนาของกลุ่มจังหวัด

“การท่องเที่ยวที่มีคุณภาพระดับโลกบนพื้นฐานความเข้มแข็งของภาคเกษตรและชุมชนอย่างยั่งยืน”

#### ตัวชี้วัดความสำเร็จ

๑. เป็นฐานการท่องเที่ยวทางทะเลชั้นนำระดับโลก
๒. เป็นฐานผลิตยางพาราและปาล์มน้ำมันครบวงจร

#### ประเด็นการพัฒนาของกลุ่มจังหวัด

๑. พัฒนาคูณภาพด้านการท่องเที่ยวให้มีมาตรฐาน อย่างยั่งยืน
  ๒. การพัฒนาระบบและสร้างมูลค่าเพิ่มให้สินค้าภาคเกษตร ประมง และปศุสัตว์ ที่มีศักยภาพในพื้นที่ เพื่อให้ชุมชนเกิดความเข้มแข็งอย่างยั่งยืน
๓. การเสริมสร้างและพัฒนาศักยภาพต้นทุนมนุษย์เพื่อนำไปสู่การพัฒนาที่ยั่งยืน

## ๑ ยุทธศาสตร์การพัฒนาจังหวัด

### เป้าหมายการพัฒนาจังหวัดสตูล

“เมืองท่องเที่ยวเชิงนิเวศ อุทยานธรณีโลก เศรษฐกิจมั่นคง สังคมน่าอยู่สันติสุขยั่งยืน ประตูลู่อาเซียน”

#### นิยามของเป้าหมายการพัฒนา ดังนี้

๑. เมืองท่องเที่ยวเชิงนิเวศ หมายถึง การพัฒนาการท่องเที่ยวอย่างมีความรับผิดชอบต่อในแหล่งธรรมชาติ เอกลักษณ์เฉพาะถิ่น และแหล่งวัฒนธรรมที่เกี่ยวข้องกับระบบนิเวศ สิ่งแวดล้อม โดยมีกระบวนการเรียนรู้ร่วมกันของผู้ที่เกี่ยวข้อง ภายใต้การจัดการอย่างมีส่วนร่วมของท้องถิ่น เพื่อมุ่งเน้นให้เกิดจิตสำนึกต่อการรักษาระบบนิเวศอย่างยั่งยืน การท่องเที่ยวที่มีคุณภาพของการบริหารจัดการระดับนานาชาติ บุคลากรการท่องเที่ยว ผู้ประกอบการ สิ่งอำนวยความสะดวกทางการท่องเที่ยว มีคุณภาพ มาตรฐาน ระดับสากล

#### สตูลโดดเด่นทางการท่องเที่ยวคุณภาพ ๕ ด้าน ประกอบด้วย

- การท่องเที่ยวเชิงนิเวศทางทะเล
- การท่องเที่ยวเชิงวิถีชีวิต ศิลปะ วัฒนธรรม ประเพณี และศาสนา
- การท่องเที่ยวเชิงธรณีวิทยา
- การท่องเที่ยวเชิงเกษตร
- การท่องเที่ยวเพื่อคุณภาพชีวิตและการมีสุขภาพดี

๒. อุทยานธรณีโลก (Global Geopark) หมายถึง สตูลประสบความสำเร็จในการจัดการพื้นที่ที่ประกอบด้วยแหล่งเรียนรู้ทางธรณีวิทยา และแหล่งอนุรักษ์ให้เป็นที่รู้จักหรือมีชื่อเสียง ให้เป็นแหล่งท่องเที่ยวทางทรัพยากรธรรมชาติและนิเวศวิทยา รวมถึงแหล่งโบราณคดี เมืองเก่า และประเพณีวัฒนธรรมวิถีชีวิต ท้องถิ่นเมืองเก่า โดยนำทรัพยากรเหล่านี้มาบริหารจัดการ สร้างเรื่องราวเพื่อส่งเสริมการท่องเที่ยว และผลักดันให้ชุมชนท้องถิ่นมีรายได้เพิ่มขึ้นอย่างต่อเนื่อง ยั่งยืน สามารถสร้างรายได้ให้กับจังหวัดและประเทศชาติได้อย่างมั่นคง ประชาชนเกิดจิตสำนึกต่อการรักษาระบบนิเวศและอนุรักษ์ทรัพยากร และร่วมผลักดันเป็นอุทยานธรณีระดับโลก (Global Geopark)

๓. เศรษฐกิจมั่นคง (Economic Stability) หมายถึง เศรษฐกิจจังหวัด เศรษฐกิจชุมชนที่มีการเจริญเติบโตอย่างต่อเนื่อง มั่นคง ยั่งยืน บนฐานของการผลิตที่มีคุณค่าและมูลค่าศักยภาพในท้องถิ่น การค้าขายแดนเติบโตเพิ่มมากขึ้น และการสร้างสรรค์นวัตกรรมบริการเพิ่มค่ารองรับการขยายฐานเศรษฐกิจในอนาคต สู่การเป็นจังหวัดที่ประสบความสำเร็จในการยกระดับคุณภาพความเป็นอยู่ของประชาชนบนฐานของปรัชญาของเศรษฐกิจพอเพียง

๔. สังคมน่าอยู่สันติสุขยั่งยืน หมายถึง ประชาชนเข้าถึงการบริการของรัฐด้านสุขภาพ และการศึกษาผ่านเกณฑ์มาตรฐาน แรงงานได้รับการพัฒนาทักษะฝีมือ ผู้สูงอายุ ผู้พิการ ผู้ด้อยโอกาสมีรายได้ สังคมสันติสุขภายใต้การมีส่วนร่วมของชุมชน โดยการสร้างภูมิคุ้มกันในการป้องกันและแก้ไขปัญหาเสพติด มีการอนุรักษ์ทรัพยากรธรรมชาติ และอยู่ในสิ่งแวดล้อมที่ดี มีสันติสุขบนฐานของความหลากหลาย

**๕. ประตูสู่อาเซียน** เป็นการเปิดเส้นทางการเชื่อมโยงประเทศไทยไปสู่อาเซียนทางตอนใต้ เนื่องจากสตูล มีจุดแข็งด้านภูมิศาสตร์ของการเป็นพื้นที่รอยต่อพื้นที่หนึ่งระหว่างประเทศไทยกับมาเลเซีย ซึ่งสามารถเดินทางเชื่อมต่อไปถึงสิงคโปร์ และอินโดนีเซียได้ สตูลจะเป็นอีกช่องทางที่สำคัญของไทยสู่กลุ่มประเทศเขตเศรษฐกิจสามฝ่าย (Indonesia – Malaysia – Thailand Growth Triangle : IMT – GT) และเส้นทางนี้มีศักยภาพที่จะขยายการเชื่อมโยงไปสู่พม่าและจีนต่อไปได้ สิ่งเหล่านี้จะเป็นโอกาสในการสร้างความสัมพันธ์ด้านต่างๆ กับประเทศในอาเซียน โดยเฉพาะการสร้างมูลค่าเพิ่มทางเศรษฐกิจ ให้กับจังหวัดสตูลและประเทศไทยได้อย่างมีนัยยะสำคัญ

### **ประเด็นการพัฒนาของจังหวัด**

๑. สร้างมูลค่าเพิ่มการท่องเที่ยว การเกษตร และการค้าสู่อาเซียน
๒. การบริหารจัดการทรัพยากรธรรมชาติ สิ่งแวดล้อม และอุทยานธรณีสตูลอย่างสมดุล และยั่งยืน
๓. การยกระดับคุณภาพชีวิต เสริมสร้างความมั่นคงและสังคมสันติสุข

### **จุดยืนทางยุทธศาสตร์ตามแผนพัฒนาจังหวัดสตูล**

ประกอบด้วยจุดยืนทางยุทธศาสตร์ ๓ ประเด็น ดังนี้

๑. การพัฒนาเศรษฐกิจ การค้า การท่องเที่ยว การเกษตร ที่มีมูลค่าสูง
๒. การบริหารจัดการทรัพยากรธรรมชาติ สิ่งแวดล้อม และอุทยานธรณีโลกอย่างสมดุล และยั่งยืน
๓. การสร้างสังคมพอเพียง และคนที่มีคุณภาพ สู้สันติสุขที่ยั่งยืน

## **๑.๕ แผนยุทธศาสตร์การพัฒนาขององค์กรปกครองส่วนท้องถิ่นในเขตจังหวัดสตูล**

ยุทธศาสตร์การพัฒนาขององค์กรปกครองส่วนท้องถิ่นในเขตจังหวัดสตูล (พ.ศ.๒๕๖๑-๒๕๖๔)  
วิสัยทัศน์

“ เมืองท่องเที่ยวเชิงนิเวศระดับโลก เกษตรยั่งยืน สังคมน่าอยู่ ”

### **พันธกิจ**

๑. พัฒนาการท่องเที่ยวเชิงนิเวศสู่มาตรฐานโลก
๒. ส่งเสริมให้ทำการเกษตรตามหลักปรัชญาเศรษฐกิจพอเพียง การรวมกลุ่มแปรรูป การลดต้นทุน การสร้างมูลค่าเพิ่มและพัฒนาตลาดสินค้าเกษตร
๓. พัฒนาและเชื่อมโยงโครงข่ายคมนาคมให้ครบถ้วนเพียงพอรองรับปริมาณจราจรและอำนวยความสะดวกในแหล่งท่องเที่ยว การเกษตร และให้สอดคล้องกับทิศทางการพัฒนาจังหวัดและการใช้ผังเมืองรวม
๔. ส่งเสริมสนับสนุนให้ประชาชนมีส่วนร่วมในการจัดการทรัพยากรธรรมชาติและสิ่งแวดล้อม และเพิ่มประสิทธิภาพในการส่งเสริมและรักษาสิ่งแวดล้อมที่ดีโดยยึดหลักความสมดุลระหว่างการเป็นเมืองกับชนบท
๕. อนุรักษ์ศิลปะ วัฒนธรรม วิถีชีวิตและภูมิปัญญาดั้งเดิมของสตูล โดยการมีส่วนร่วมของประชาชน
๖. พัฒนาการศึกษาระบบ นอกระบบ และการศึกษาตามอัธยาศัยให้ได้มาตรฐาน
๗. ส่งเสริมการใช้หลักธรรมาภิบาลในการบริหารจัดการท้องถิ่น

## ยุทธศาสตร์การพัฒนาประกอบด้วย

### ยุทธศาสตร์ที่ ๑ พัฒนาการท่องเที่ยวอย่างมีคุณภาพและยั่งยืน

- ๑.๑ พัฒนา ปรับปรุงสถานที่ท่องเที่ยวและสิ่งอำนวยความสะดวกให้มีมาตรฐาน
- ๑.๒ พัฒนาศักยภาพการท่องเที่ยวเชิงนิเวศและวิถีชีวิตชุมชนภายใต้การมีส่วนร่วมของชุมชนและท้องถิ่น
- ๑.๓ พัฒนาบุคลากรด้านการท่องเที่ยวให้มีความรู้และทักษะในการให้บริการ การป้องกันและบรรเทาอุบัติเหตุ
- ๑.๔ ประชาสัมพันธ์การท่องเที่ยวให้เป็นที่รู้จักอย่างกว้างขวางทั้งในและต่างประเทศ
- ๑.๕ สนับสนุน ส่งเสริมให้มีกิจกรรมการท่องเที่ยวที่หลากหลายตลอดทั้งปี

### ยุทธศาสตร์ที่ ๒ สร้างความเข้มแข็งภาคเกษตรและระบบเศรษฐกิจให้มั่นคงอย่างยั่งยืน

- ๒.๑ พัฒนาเพิ่มประสิทธิภาพการผลิตด้วยการใช้เทคโนโลยีการเกษตร
- ๒.๒ การส่งเสริมการรวมกลุ่ม เพื่อการแปรรูป ลดต้นทุน สร้างมูลค่าเพิ่มและการตลาด
- ๒.๓ สนับสนุนการวิจัย และเพิ่มศักยภาพ และสร้างความเข้มแข็งภาคเกษตรอย่างยั่งยืน
- ๒.๔ การส่งเสริมการประกอบอาชีพตามหลักปรัชญาเศรษฐกิจพอเพียง

### ยุทธศาสตร์ที่ ๓ พัฒนาโครงสร้างพื้นฐานได้มาตรฐานและเชื่อมโยงอย่างทั่วถึง

- ๓.๑ ก่อสร้าง ซ่อมแซม บำรุงรักษาถนน สะพาน รางระบายน้ำและระบบวิศวกรรมจราจร ให้มีความเชื่อมโยงระหว่างท้องถิ่น
- ๓.๒ ก่อสร้าง ซ่อมแซม บำรุงรักษาเขื่อนกั้นตลิ่งริมแม่น้ำและทะเล
- ๓.๓ จัดให้มี ซ่อมแซม บำรุงรักษาสถานีขนส่งหรือที่พักผู้โดยสารที่สะดวกและปลอดภัยทั้งทางบกและทางน้ำ
- ๓.๔ สนับสนุนการจัดทำ ปรับปรุงผังเมืองและการบังคับใช้ให้เป็นไปตามผัง
- ๓.๕ ก่อสร้างและบำรุงรักษาแหล่งน้ำเพื่ออุปโภค บริโภคและการเกษตรอย่างเพียงพอ
- ๓.๖ พัฒนาระบบไฟฟ้า สารสนเทศและการสื่อสารอย่างทั่วถึง

### ยุทธศาสตร์ที่ ๔ จัดการทรัพยากรธรรมชาติและสิ่งแวดล้อมสู่สังคมน่าอยู่อย่างยั่งยืน

- ๔.๑ อนุรักษ์ ปันฟูและสร้างความมั่นคงทางทรัพยากรธรรมชาติและสิ่งแวดล้อม
- ๔.๒ สนับสนุนการบริหารจัดการขยะ สิ่งปฏิกูล และการบำบัดน้ำเสีย
- ๔.๓ ส่งเสริมการสร้างจิตสำนึกของประชาชนให้มีส่วนร่วมในการเฝ้าระวังและแก้ไขปัญหาทรัพยากรธรรมชาติและสิ่งแวดล้อม

### ยุทธศาสตร์ที่ ๕ อนุรักษ์ศิลปะ วัฒนธรรม จารีตประเพณี และภูมิปัญญาท้องถิ่น

- ๕.๑ สนับสนุนการอนุรักษ์ ปันฟูภูมิปัญญาท้องถิ่นโดยการมีส่วนร่วมของประชาชน
- ๕.๒ สนับสนุนการจัดกิจกรรมทางศิลปะ วัฒนธรรม ประเพณีอันดีของท้องถิ่น
- ๕.๓ สนับสนุน ส่งเสริมกิจกรรมทางศาสนาอย่างต่อเนื่อง



## ยุทธศาสตร์ที่ ๖ พัฒนาคุณภาพชีวิตประชาชนให้เกิดความยั่งยืน สังคมสงบสุข

๖.๑ ส่งเสริมการพัฒนามาตรฐานการศึกษาทั้งในระบบ นอกระบบ การศึกษาตามอัธยาศัย และการศึกษาตลอดชีวิต

๖.๒ การพัฒนาการจัดการศึกษาโดยใช้โรงเรียนเป็นฐานในการพัฒนาท้องถิ่น

๖.๓ ส่งเสริมการพัฒนาคุณภาพชีวิตให้กับเด็ก เยาวชน สตรี ผู้สูงอายุ ผู้พิการ และผู้ด้อยโอกาส

๖.๔ ส่งเสริม สนับสนุนการป้องกันโรค การควบคุมโรค และการสาธารณสุข

๖.๕ ส่งเสริม สนับสนุนการป้องกันและแก้ไขปัญหาเสพติด

๖.๖ ส่งเสริมการเพิ่มประสิทธิภาพในการป้องกันและบรรเทาสาธารณภัย

๖.๗ พัฒนาสนามกีฬา ลานกีฬา และสวนสาธารณะให้ได้มาตรฐาน

๖.๘ พัฒนาบุคลากรทางการกีฬาและนันทนาการให้มีความรู้และทักษะที่สูงขึ้น และส่งเสริมการจัดกิจกรรมการแข่งขันกีฬาอย่างต่อเนื่อง

## ยุทธศาสตร์ที่ ๗ บริหารจัดการองค์การอย่างมีธรรมาภิบาล

๗.๑ การวางแผนและประสานแผนพัฒนาท้องถิ่นภายใต้กระบวนการมีส่วนร่วมของประชาชน

๗.๒ พัฒนาและจัดหาเครื่องมือ อุปกรณ์ และสถานที่ให้สามารถตอบสนองต่อการปฏิบัติงานได้อย่างมีประสิทธิภาพ

๗.๓ เสริมสร้างคุณธรรม จริยธรรมและธรรมาภิบาลเพื่อเพิ่มประสิทธิภาพการปฏิบัติงานของบุคลากร

๗.๔ ส่งเสริม สนับสนุนประชาธิปไตย ความเสมอภาค ความสมานฉันท์ และสร้างความเข้มแข็งในชุมชน

๗.๕ ประชาสัมพันธ์ข้อมูลข่าวสารของท้องถิ่นอย่างทั่วถึง

## ๒. ยุทธศาสตร์การพัฒนาองค์การบริหารส่วนตำบลควนกาหลง

### ๒.๑ วิสัยทัศน์การพัฒนาขององค์การบริหารส่วนตำบลควนกาหลง

“เมืองเศรษฐกิจ ท่องเที่ยวเกษตรเลิศล้ำ ธรรมาภิบาลคู่ประชา สาธารณูปโภคครบครัน  
พัฒนาคุณภาพชีวิตและสิ่งแวดล้อม น้อมนำเศรษฐกิจพอเพียง สู่ประชาคมอาเซียน”

### ๒.๒ ยุทธศาสตร์การพัฒนาองค์การบริหารส่วนตำบลควนกาหลง

๑.ด้านเศรษฐกิจ

๒.ด้านทรัพยากรธรรมชาติและสิ่งแวดล้อม

๓. ด้านการศึกษาศาสนา วัฒนธรรม

๔. ด้านสังคม

๕.ด้านโครงสร้างพื้นฐาน

๖.ด้านแหล่งน้ำ

๗. ด้านสาธารณสุข

๘. ด้านการเมือง การบริหารและการจัดการ

### ๒.๓ เป้าประสงค์

- บำรุงและส่งเสริมการประกอบอาชีพของราษฎร
- ให้มีและส่งเสริมกลุ่มเกษตรกรและกิจการสหกรณ์
- ค้ำครอง ดูแล และบำรุงรักษาทรัพยากรธรรมชาติและสิ่งแวดล้อม
- ส่งเสริมการท่องเที่ยว
- ให้มีและบำรุงรักษาสถานที่พักผ่อนหย่อนใจ
- กำจัดมูลฝอยและสิ่งปฏิกูลอย่างถูกวิธี
- ส่งเสริมการศึกษา ศาสนา และวัฒนธรรม
- บำรุงรักษาศิลปะ จารีตประเพณี ภูมิปัญญาท้องถิ่น และวัฒนธรรมอันดีงาม
- ส่งเสริมการพัฒนาสตรีเด็ก เยาวชน ผู้สูงอายุ และผู้พิการและผู้ด้อยโอกาส
- ส่งเสริมการกีฬาและนันทนาการ
- จัดให้มีและบำรุงรักษาทางน้ำและทางบก
- ให้มีและบำรุงรักษาทางระบายน้ำ
- ให้มีน้ำเพื่อการอุปโภค บริโภค และการเกษตร
- ให้มีและบำรุงการไฟฟ้าหรือแสงสว่าง
- รักษาความสงบเรียบร้อย ส่งเสริม และสนับสนุนการป้องกันและรักษาความปลอดภัยในชีวิต และทรัพย์สิน
- ป้องกันและบรรเทาสาธารณภัย
- ป้องกันโรคและระงับโรคติดต่อ
- จัดให้มีสวัสดิการอย่างทั่วถึง
- พัฒนาระบบสาธารณสุขปโภค สาธารณูปการให้ได้มาตรฐานและทั่วถึง

### ๒.๔ ตัวชี้วัด

- ประชาชนมีอาชีพและรายได้เพิ่มขึ้นจากผลผลิตทางการเกษตรและการรวมกลุ่ม
- มีนักท่องเที่ยวจากภายในและภายนอกตำบลเข้ามาแวะชมมากยิ่งขึ้น
- สภาพแวดล้อมบริสุทธิ์ ปราศจากมลพิษ
- ประชาชน เยาวชน ได้มีโอกาสศึกษาต่อทั้งในระบบและนอกระบบ และรับรู้ข้อมูลข่าวสารที่ทันสมัยอยู่เสมอ
- ประชาชน เยาวชน มีสุขภาพพลานามัยที่แข็งแรงสมบูรณ์ ปราศจากโรคภัยไข้เจ็บ และสามารถพัฒนาทักษะการกีฬาเข้าสู่ระดับสากล
- ประชาชน เยาวชน เข้าใจและหวงแหนรักษาไว้ซึ่งขนบธรรมเนียมประเพณี ศาสนา วัฒนธรรมที่มีหลากหลาย
- เส้นทางคมนาคมได้รับการพัฒนาอย่างทั่วถึง มีความสะดวก รวดเร็ว
- ประชาชนมีไฟฟ้า โทรศัพท์ ใช้ครอบคลุมทุกครัวเรือน และที่บริเวณสาธารณะ
- ประชาชนมีน้ำสำหรับเพื่อการอุปโภคบริโภค และเพื่อการเกษตรอย่างเพียงพอและทั่วถึง

- ประชาชนมีความปลอดภัยในชีวิตและทรัพย์สิน
- ป้องกันและแก้ไขปัญหาโรคระบาดที่มีอยู่ในท้องถิ่นให้ลดลงและหมดไป
- ประชาชนมีส่วนร่วมในการบริการจัดการร่วมกับองค์กรปกครองส่วนท้องถิ่นในลักษณะ “ร่วมคิด ร่วมทำ ร่วมตรวจสอบ”
- บุคลากรขององค์การบริหารส่วนตำบลมีความรู้ความเข้าใจเกี่ยวกับกฎหมาย ระเบียบ วิธีปฏิบัติและประชาชนได้รับความพึงพอใจจากการให้บริการภายใต้ระบบการบริการจัดการที่ดี
- เพื่อให้ประชาชนมีสวัสดิการตั้งแต่เกิดจนตาย

#### ๒.๕ ค่าเป้าหมาย

ยุทธศาสตร์	เป้าประสงค์	ตัวชี้วัด	ค่าเป้าหมาย					รวม ๕ ปี
			๒๕๖๑	๒๕๖๒	๒๕๖๓	๒๕๖๔	๒๕๖๕	
๑.การพัฒนาด้านเศรษฐกิจ	<ul style="list-style-type: none"> <li>• บำรุงและส่งเสริมการประกอบอาชีพของราษฎร</li> <li>• ให้มีและส่งเสริมกลุ่มเกษตรกรและกิจการสหกรณ์</li> </ul>	<ul style="list-style-type: none"> <li>• ประชาชนมีอาชีพและรายได้เพิ่มขึ้นจากผลผลิตทางการเกษตรและการรวมกลุ่ม</li> </ul>	๑๕ %	๒๐ %	๒๕ %	๓๐ %	๓๕ %	๓๕ %
๒.การพัฒนาด้านทรัพยากรธรรมชาติและสิ่งแวดล้อม	<ul style="list-style-type: none"> <li>• คุ้มครอง ดูแล และบำรุงรักษาทรัพยากรธรรมชาติและสิ่งแวดล้อม</li> <li>• ส่งเสริมการท่องเที่ยว</li> <li>• ให้มีและบำรุงรักษาสถานที่พักผ่อนหย่อนใจ</li> <li>• กำจัดมูลฝอยและสิ่งปฏิกูลอย่างถูกวิธี</li> </ul>	<ul style="list-style-type: none"> <li>• มีนักท่องเที่ยวจากภายในและภายนอกตำบลเข้ามาแวะชมมากยิ่งขึ้น</li> <li>• สภาพแวดล้อมบริสุทธิ์ ปราศจากมลพิษ</li> </ul>	๕ %	๕ %	๕ %	๕ %	๕ %	๒๕ %

ยุทธศาสตร์	เป้าประสงค์	ตัวชี้วัด	ค่าเป้าหมาย					รวม ๕ ปี
			๒๕๖๑	๒๕๖๒	๒๕๖๓	๒๕๖๔	๒๕๖๕	
๓.การพัฒนาด้านการศึกษา	<ul style="list-style-type: none"> <li>ส่งเสริมการศึกษา ศาสนา และวัฒนธรรม</li> <li>บำรุงรักษาศิลปะ จารีตประเพณี ภูมิปัญญาท้องถิ่น และวัฒนธรรมอันดีงาม</li> </ul>	<ul style="list-style-type: none"> <li>ประชาชน เยาวชน ได้มีโอกาสศึกษาต่อทั้งในระบบและนอกระบบ และรับรู้ข้อมูลข่าวสารที่ทันสมัยอยู่เสมอ</li> </ul>	๕ %	๕ %	๕ %	๕ %	๕ %	๒๕ %
		<ul style="list-style-type: none"> <li>ประชาชน เยาวชน มีสุขภาพพลานามัยที่แข็งแรงสมบูรณ์ ปราศจากโรคภัยไข้เจ็บ และสามารถพัฒนาทักษะการกีฬาเข้าสู่ระดับสากล</li> </ul>	๖๐ %	๖๕ %	๗๕ %	๘๕ %	๙๐ %	๙๐ %
		<ul style="list-style-type: none"> <li>ประชาชน เยาวชน เข้าใจและหวงแหนรักษาไว้ซึ่งขนบธรรมเนียมประเพณี ศาสนา วัฒนธรรมที่มีหลากหลาย</li> </ul>	๖๐ %	๖๕ %	๗๕ %	๘๕ %	๙๐ %	๙๐ %
๔.การพัฒนาด้านสังคม	<ul style="list-style-type: none"> <li>ประชาชน เยาวชน มีสุขภาพพลานามัยที่แข็งแรงสมบูรณ์ ปราศจากโรคภัยไข้เจ็บ และสามารถพัฒนาทักษะการกีฬาเข้าสู่ระดับสากล</li> </ul>	<ul style="list-style-type: none"> <li>ส่งเสริมการพัฒนาศตรีเด็ก เยาวชน ผู้สูงอายุ และผู้พิการและผู้ด้อยโอกาส</li> </ul>	๖๐ %	๖๕ %	๗๕ %	๘๕ %	๙๐ %	๙๐ %
		<ul style="list-style-type: none"> <li>ส่งเสริมการกีฬาและนันทนาการ</li> </ul>	๕ %	๕ %	๕ %	๕ %	๕ %	๒๕ %
		<ul style="list-style-type: none"> <li>ประชาชนมีความปลอดภัยในชีวิตและทรัพย์สิน</li> </ul>	๕ %	๕ %	๕ %	๕ %	๕ %	๒๕ %

ยุทธศาสตร์	เป้าประสงค์	ตัวชี้วัด	ค่าเป้าหมาย					รวม ๕ ปี
			๒๕๖๑	๒๕๖๒	๒๕๖๓	๒๕๖๔	๒๕๖๕	
	<ul style="list-style-type: none"> <li>ประชาชน เยาวชน เข้าใจและหวงแหนรักษาไว้ซึ่งขนบธรรมเนียม ประเพณี ศาสนา วัฒนธรรมที่มีหลากหลาย</li> <li>ประชาชนมีความปลอดภัยในชีวิตและทรัพย์สิน</li> <li>ส่งเสริมกีฬา นันทนาการ</li> <li>รักษาความสงบเรียบร้อย ส่งเสริมและสนับสนุนการป้องกันและรักษาความปลอดภัยในชีวิตและทรัพย์สิน</li> <li>ป้องกันและบรรเทาสาธารณภัย</li> </ul>	<ul style="list-style-type: none"> <li>เพื่อให้ประชาชนมีสวัสดิการตั้งแต่เกิดจนตาย</li> </ul>	๖๐ %	๖๕ %	๗๕ %	๘๕ %	๙๐ %	๙๐ %
๕. การพัฒนาด้านโครงสร้างพื้นฐาน	<ul style="list-style-type: none"> <li>จัดให้มีและบำรุงรักษาทางน้ำและทางบก</li> <li>ให้มีและบำรุงรักษาทางระบายน้ำ</li> <li>ให้มีและบำรุงการไฟฟ้าหรือแสงสว่าง</li> <li>พัฒนาระบบสาธารณสุขปโรคสาธารณสุขการให้ได้มาตรฐานและทั่วถึง</li> </ul>	<ul style="list-style-type: none"> <li>เส้นทางคมนาคมได้รับการพัฒนาอย่างทั่วถึง มีความสะดวก รวดเร็ว</li> <li>ประชาชนมีไฟฟ้า โทรศัพท์ ใช้ครอบคลุมทุกครัวเรือน และที่บริเวณสาธารณะ</li> </ul>	๒ %	๒ %	๒ %	๒ %	๒ %	๑๐ %
			๒ %	๒ %	๒ %	๒ %	๒ %	๑๐ %

ยุทธศาสตร์	เป้าประสงค์	ตัวชี้วัด	ค่าเป้าหมาย					รวม ๕ ปี
			๒๕๖๑	๒๕๖๒	๒๕๖๓	๒๕๖๔	๒๕๖๕	
๖. การพัฒนาแหล่งน้ำ	<ul style="list-style-type: none"> <li>• ให้มีน้ำเพื่อการอุปโภค บริโภค และการเกษตร</li> </ul>	<ul style="list-style-type: none"> <li>• ประชาชนมีน้ำสำหรับเพื่อการอุปโภค บริโภค และเพื่อการเกษตรเพียงพอและทั่วถึง</li> </ul>	๕ %	๕ %	๕ %	๕ %	๕ %	๒๕ %
๗. การพัฒนาด้านสาธารณสุข	<ul style="list-style-type: none"> <li>• ป้องกันโรคและระงับโรคติดต่อ</li> </ul>	<ul style="list-style-type: none"> <li>• ป้องกันและแก้ไขปัญหาโรคระบาดที่มีอยู่ในท้องถิ่นให้ลดลงและหมดไป</li> </ul>	๖๐ %	๖๕ %	๗๐ %	๗๕ %	๘๐ %	๘๐ %
๘. การพัฒนาด้านการเมือง การบริหาร และการจัดการ	<ul style="list-style-type: none"> <li>• จัดให้มีสวัสดิการอย่างทั่วถึง</li> </ul>	<ul style="list-style-type: none"> <li>• ประชาชนมีส่วนร่วมในการบริการจัดการร่วมกับองค์กรปกครองส่วนท้องถิ่นในลักษณะ “ร่วมคิด ร่วมทำ ร่วมตรวจสอบ”</li> <li>• บุคลากรขององค์การบริหารส่วนตำบลมีความรู้ความเข้าใจเกี่ยวกับกฎหมาย ระเบียบ วิธีปฏิบัติและประชาชนได้รับความพึงพอใจจากการให้บริการภายใต้ระบบการบริหารจัดการที่ดี</li> </ul>	๖๐ %	๖๕ %	๗๐ %	๗๕ %	๘๐ %	๘๐ %

## ๒.๖ กลยุทธ์

### ๑.ด้านเศรษฐกิจ

- ๑.๑ สนับสนุนการจัดตั้งและการดำเนินงานของกลุ่มอาชีพ
- ๑.๒ ส่งเสริมและพัฒนาการกระจายสินค้าและผลิตภัณฑ์ชุมชน
- ๑.๓ พัฒนาการเกษตรตามแนวหลักเศรษฐกิจพอเพียง

### ๒.ด้านทรัพยากรธรรมชาติและสิ่งแวดล้อม

- ๒.๑ พัฒนาการท่องเที่ยวอย่างยั่งยืน
- ๒.๒ อนุรักษ์ ฟื้นฟู ทรัพยากรธรรมชาติและสิ่งแวดล้อม
- ๒.๓ การบริหารจัดการสิ่งแวดล้อม โดยการมีส่วนร่วมชุมชน
- ๒.๔ การรักษาความสะอาดและความเป็นระเบียบเรียบร้อยของชุมชน

### ๓. ด้านการศึกษา ศาสนา วัฒนธรรม

- ๓.๑ ส่งเสริมการศึกษาให้ทั่วถึงครอบคลุมทุกระบบสู่ประชาคมอาเซียน (AEC)
- ๓.๒ พัฒนาสถานศึกษาและศาสนสถาน
- ๓.๓ ส่งเสริมสนับสนุนกิจกรรมทางศาสนา อนุรักษ์ ฟื้นฟู ศิลปวัฒนธรรม ประเพณี และภูมิปัญญาท้องถิ่น

### ๔. ด้านสังคม

- ๔.๑ ส่งเสริมสนับสนุนกิจกรรมกีฬานันทนาการ
- ๔.๒ พัฒนา สถานที่ออกกำลังกายและสวนสุขภาพชุมชน
- ๔.๓ อนุรักษ์ป้องกันสาธารณสุขและช่วยเหลือผู้ประสบภัยธรรมชาติ
- ๔.๔ การป้องกันและแก้ไขปัญหาเสพติด
- ๔.๕ พัฒนาเด็ก เยาวชน ผู้สูงอายุ ผู้ด้อยโอกาสและคนพิการ
- ๔.๖ ส่งเสริมให้มีสถานที่ประชุมประชาคมหมู่บ้านและที่พักระยะ

### ๕.ด้านโครงสร้างพื้นฐาน

- ๕.๑ จัดให้มีและส่งเสริมบำรุงรักษาและพัฒนาเส้นทางคมนาคมให้ได้มาตรฐานและทั่วถึง
- ๕.๒ จัดให้มีไฟฟ้าแสงสว่างและมีไฟฟ้าใช้ตามครัวเรือนและที่สาธารณะ

### ๖.ด้านแหล่งน้ำ

- ๖.๑.จัดให้มี ส่งเสริม บำรุงรักษา ระบบสาธารณสุขโรค สาธารณูปการ และการบริหารจัดการน้ำแบบบูรณาการเพื่อป้องกันปัญหาน้ำท่วม และการขาดแคลนน้ำอุปโภคบริโภค
- ๖.๒ การใช้และบำรุงรักษาแหล่งน้ำโดยการมีส่วนร่วมของชุมชน

### ๗. ด้านสาธารณสุข

- ๗.๑ ส่งเสริม พัฒนาด้านสาธารณสุข เสริมสร้างสุขภาพและอนามัยของประชาชน
- ๗.๒ ส่งเสริมและสนับสนุนการป้องกันควบคุมโรค

### ๘.ด้านการเมืองและการบริหารจัดการ

- ๘.๑ ส่งเสริม พัฒนาบุคลากรและเครือข่ายตามอำนาจหน้าที่ ให้มีศักยภาพและประสิทธิภาพในการพัฒนาท้องถิ่น

๘.๒ ปรับปรุง พัฒนา จัดหาเครื่องมือเครื่องใช้ เทคโนโลยีที่ทันสมัย เพื่อเพิ่มประสิทธิภาพในการปฏิบัติราชการและการให้บริการประชาชน

- ๘.๓ ปรับปรุงระบบสารสนเทศและประชาสัมพันธ์ข้อมูลข่าวสาร

- ๘.๔ จัดให้มีอาคารสถานที่สำหรับปฏิบัติราชการขององค์กรและที่เกี่ยวข้อง
- ๘.๕ ส่งเสริมการเมืองการปกครองระบอบประชาธิปไตย อันมีพระมหากษัตริย์ทรงเป็นประมุข
- ๘.๖ ส่งเสริมการจัดเก็บข้อมูลเพื่อใช้ในการวางแผนพัฒนา

### ๒.๗ จุดยืนทางยุทธศาสตร์

จุดยืนทางยุทธศาสตร์ (Positioning) ขององค์การบริหารส่วนตำบลควนกาหลง จากประเด็นความเชื่อมโยงยุทธศาสตร์ที่สำคัญของแผนพัฒนาเศรษฐกิจและสังคมแห่งชาติฉบับที่ ๑๒ ยุทธศาสตร์ชาติ ยุทธศาสตร์การพัฒนาพื้นที่ ยุทธศาสตร์จังหวัด จะเห็นได้ว่ามีความเชื่อมโยงกันอย่างชัดเจนใน การนำแนวทางมากำหนดประเด็นยุทธศาสตร์การพัฒนาขององค์กรปกครองส่วนท้องถิ่น ซึ่งการกำหนดประเด็นยุทธศาสตร์การพัฒนาที่ชัดเจนจะเป็นการเตรียมการพัฒนา เป็นทรัพยากรที่มีอยู่ พร้อมทั้งเร่งสร้างภูมิคุ้มกัน ใน ท้องถิ่นให้เข้มแข็ง เพื่อเตรียมความพร้อมของทรัพยากร และพัฒนาระบบเศรษฐกิจของหมู่บ้านให้สามารถรองรับ ผลกระทบจากการเปลี่ยนแปลงของสภาวะโลกอย่างเหมาะสม โดยให้ความสำคัญกับการพัฒนาคน สังคม และ เศรษฐกิจภายในหมู่บ้านให้มีคุณภาพ ให้ใช้ทรัพยากรที่มีอยู่อย่างคุ้มค่า และเกิดประโยชน์สูงสุด รวมทั้งสร้างโอกาส ทางเศรษฐกิจโดยการสร้างฐานความรู้ เทคโนโลยี และนวัตกรรม บนพื้นฐานการผลิต การบริโภคที่เป็นมิตรต่อ สิ่งแวดล้อม ซึ่งจะนำไปสู่การพัฒนาเพื่อประโยชน์สุขที่ยั่งยืนของหมู่บ้านตามหลักปรัชญาเศรษฐกิจพอเพียง องค์การบริหารส่วนตำบลควนกาหลง จึงได้กำหนดจุดยืนทางยุทธศาสตร์ ((Positioning) คือ เมืองเศรษฐกิจ ท้องเที่ยวเกษตรเลิศล้ำ ธรรมภิบาลคู่ประชา สาธารณูปโภคครบครัน พัฒนาคุณภาพชีวิตและสิ่งแวดล้อม น้อมนำเศรษฐกิจพอเพียง สู่ประชาคมอาเซียน



๒.๘ ความเชื่อมโยงของยุทธศาสตร์ในภาพรวมแผนที่ความเชื่อมโยง

ความเชื่อมโยงระหว่างบริบทต่าง ๆ กับแผนพัฒนาองค์การบริหารส่วนตำบลควนกาหลง

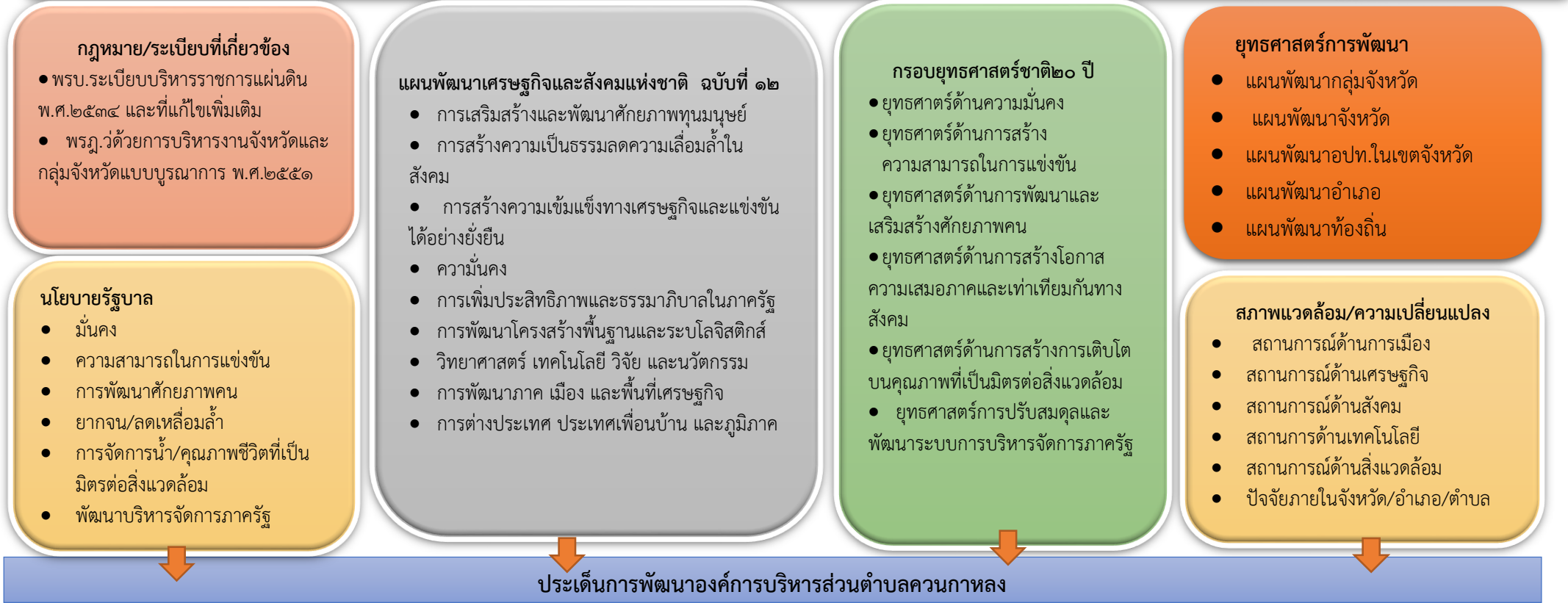

ประเด็นการพัฒนาที่ ๑ ด้านเศรษฐกิจ	ประเด็นการพัฒนาที่ ๒ ทรัพยากรธรรมชาติ และสิ่งแวดล้อม	ประเด็นการพัฒนาที่ ๓ ด้านการศึกษา ศาสนา วัฒนธรรม นันทนาการ	ประเด็นการพัฒนาที่ ๔ ด้านสังคม	ประเด็นการพัฒนาที่ ๕ ด้านโครงสร้างพื้นฐาน	ประเด็นการพัฒนาที่ ๖ ด้านแหล่งน้ำ	ประเด็นการพัฒนาที่ ๗ ด้านสาธารณสุข	ประเด็นการพัฒนาที่ ๘ ด้านการเมืองการบริหาร และการจัดการ
--------------------------------------	--	--	-----------------------------------	--	--------------------------------------	---------------------------------------	---

## ๑ การพัฒนาตามนโยบายของผู้บริหารท้องถิ่น

คำแถลงนโยบายของ นายณัฐภาพงศ์ สุวรรณชนะ นายองค์การบริหารส่วนตำบลควนกาหลง เมื่อวันที่ ๒๘ พฤศจิกายน ๒๕๕๖ คณะผู้บริหารได้กำหนดนโยบายในการบริหารองค์กร โดยยึดหลักธรรมาภิบาล โดยให้ทุกคนมีส่วนร่วมในการบริหารจัดการโดยใช้เวทีประชาคมคณะผู้บริหารได้กำหนดนโยบายไว้ ๖ ด้าน ดังนี้

### ๑.นโยบายด้านโครงสร้างพื้นฐาน

- ๑.ปรับปรุงพัฒนาถนนสนับสนุนและบูรณะระบบสาธารณูปการขั้นพื้นฐาน เช่น ถนน โดยปรับปรุงถนนลูกรังให้เป็นถนนคอนกรีต ท่อระบายน้ำ ทางเท้า ขยายเขตไฟฟ้าอย่างทั่วถึงและไฟฟ้าสาธารณะ จัดเสไฟฟ้าอย่างเป็นระบบ ปรับปรุงระบบโทรศัพท์ ให้ได้มาตรฐานและครอบคลุมทั่วพื้นที่ของชุมชนและเข้าถึงความต้องการของประชาชน
- ๒.จัดให้มีน้ำสะอาดเพื่ออุปโภคและบริโภคให้เพียงพอต่อความต้องการของประชาชน เช่น ระบบน้ำประปาให้สะอาดอย่างทั่วถึง
- ๓.ปรับปรุงทัศนียภาพของชุมชนให้น่าอยู่อาศัยเช่น ปรับไหล่ทางให้สะอาด ปลอดภัย จัดสถานที่พักผ่อนหย่อนใจ สถานที่ออกกำลังกายสำหรับประชาชนในชุมชน เช่น ลานกีฬาต้านยาเสพติด
- ๔.ปรับปรุงอาคารสำนักงานให้สะอาด สะดวก ง่ายต่อการปฏิบัติงาน

### ๒.นโยบายด้านเศรษฐกิจ

- ๑.จัดระเบียบงบประมาณปรับปรุงระบบภาษีและการบริหารทรัพย์สินขององค์การบริหารส่วนตำบลให้เป็นไปตามความต้องการของประชาชนและชุมชน
- ๒.จัดหางบประมาณจากหน่วยงานภายนอกมาสนับสนุนโครงการต่างๆ
๓. ส่งเสริม สนับสนุนการประกอบอาชีพ การฝึกอบรมอาชีพ การรวมกลุ่มอาชีพต่างๆ

### ๓.นโยบายด้านการศึกษา กีฬา ศาสนาและวัฒนธรรมประเพณี

๑. สนับสนุนให้มีการพัฒนาศูนย์เด็กเล็กในความรับผิดชอบให้มีมาตรฐานที่สูงขึ้น มีความสะอาด ปลอดภัย จัดหาอุปกรณ์สนามเด็กเล่น
๒. จัดตั้งศูนย์ออกกำลังกายระดับตำบล พร้อมสนับสนุนทุนกีฬา
๓. สนับสนุนวัฒนธรรมประเพณีไทยส่งเสริมให้ประชาชนและชุมชนให้มีส่วนร่วมอย่างแท้จริง พร้อมเพิ่มงบประมาณการดำเนินงาน
๔. ส่งเสริมและสนับสนุนปลูกฝังค่านิยมที่ดีต่อการศึกษา และกีฬารวมทั้งส่งเสริมและสนับสนุนวัสดุอุปกรณ์การกีฬาให้ชุมชน

### ๔.นโยบายด้านสาธารณสุขสิ่งแวดล้อมและการจัดการทรัพยากรธรรมชาติ

๑. ส่งเสริมงานอาสาสมัครชุมชน เพิ่มประสิทธิภาพให้กับชุมชนเพื่อเป็นไปตามมาตรฐาน
๒. สนับสนุนส่งเสริมอนุรักษ์ พื้นฟูสิ่งแวดล้อมและทรัพยากรธรรมชาติให้มีการป้องกันแก้ไขปัญหาสิ่งแวดล้อม
๓. ส่งเสริมการมีส่วนร่วมและปลูกจิตสำนึกในการดูแลสิ่งแวดล้อมและทรัพยากรธรรมชาติ
๔. พัฒนาแหล่งท่องเที่ยวที่เป็นศูนย์กลางเชิงอนุรักษ์ จัดให้มีมัคคุเทศก์ประจำตำบล
๕. จัดเก็บขยะมูลฝอยอย่างเป็นระบบ

## ๕.นโยบายด้านพัฒนาคุณภาพชีวิตสังคมและชุมชน

๑.จัดการ สนับสนุนและเพิ่มศักยภาพงานป้องกันบรรเทาสาธารณภัย หน่วย อปพร. หน่วยกู้ชีพ กู้ภัย ให้มีคุณภาพสู่มาตรฐาน เพื่อดูแลเกี่ยวกับความปลอดภัยในชีวิตและทรัพย์สินของพี่น้องประชาชน

๒.ส่งเสริมการศึกษาให้กับบุคลากรขององค์การบริหารส่วนตำบลทุกภาคส่วน โดยให้การศึกษาเพิ่มเติม จัดฝึกอบรมตามสายงาน

๓.สนับสนุนการพัฒนาคุณภาพชีวิตแก่ผู้ยากไร้ คนพิการ คนชรา คนด้อยโอกาส ให้มีคุณภาพชีวิตที่ดีขึ้น สามารถช่วยเหลือพึ่งพาตนเองได้ รวมทั้งพัฒนาเด็กและเยาวชน องค์กรสตรีเข้ามามีส่วนร่วมในการพัฒนาองค์การบริหารส่วนตำบล

๔.สนับสนุนและส่งเสริมให้ประชาชนในชุมชนมีความสามัคคี ประองดองกัน

## ๖.นโยบายด้านการเมือง การบริหารและการบริการ

๑. ส่งเสริมด้านการเมือง การปกครอง ตามระบอบประชาธิปไตย โดยมุ่งเน้นให้ประชาชนเข้ามามีส่วนร่วมในกิจกรรมต่างๆขององค์การบริหารส่วนตำบล

๒. ส่งเสริมและสร้างขวัญกำลังใจ ความสามัคคีให้เกิดขึ้นกับบุคลากรในหน่วยงาน บริหารงานบนพื้นฐานของความถูกต้อง ยุติธรรมและความโปร่งใส ยึดหลักคุณธรรม พัฒนาศักยภาพของบุคลากรให้มีจิตสำนึกในการปฏิบัติหน้าที่และการบริการประชาชนอย่างมีประสิทธิภาพ รวดเร็ว ถูกต้องตามระเบียบ

๓. ส่งเสริมและสนับสนุนการมีส่วนร่วมและการรับฟังความคิดเห็นจากทุกภาคส่วนทั้งหน่วยงานภาครัฐ เอกชน ภาคประชาชน ในการวางแผนพัฒนาและปรับปรุงให้องค์การบริหารส่วนตำบลควนกาหลงพัฒนาต่อไป

### ๓.วิเคราะห์เพื่อการพัฒนาท้องถิ่น

#### ๓.๑ การวิเคราะห์กรอบการจัดทำยุทธศาสตร์ขององค์กรปกครองส่วนท้องถิ่น

ในการจัดทำแผนพัฒนาท้องถิ่น (พ.ศ. ๒๕๖๑ - ๒๕๖๕) ขององค์การบริหารส่วนตำบลควนกาหลง ได้ใช้เทคนิคการวิเคราะห์แบบ SWOT Analysis ได้แก่ การพิจารณาวิเคราะห์ จุดแข็ง (S = Strength) จุดอ่อน (W = Weakness) โอกาส (O = Opportunity) และอุปสรรค (T = Threat) โดยวิเคราะห์ภาพรวมในด้านเศรษฐกิจ สังคม การศึกษา การผังเมือง เทคโนโลยี และด้านทรัพยากรธรรมชาติและสิ่งแวดล้อมสามารถสรุปได้ดังนี้

#### จุดแข็ง (S: Strength)

๑. องค์การบริหารส่วนตำบลควนกาหลงเป็นองค์กรที่สามารถกำหนดแนวทางในการพัฒนาท้องถิ่น ในด้านนโยบาย การบริหารงานบุคคล และการเงินการคลังอย่างมีเอกภาพ และสอดคล้องกับปัญหาความต้องการของประชาชน โดยผ่านกระบวนการการมีส่วนร่วมของประชาชนในพื้นที่
๒. องค์การบริหารส่วนตำบลควนกาหลงเป็นหน่วยงานที่มีความใกล้ชิดกับประชาชนมากที่สุด สามารถแก้ปัญหาและตอบสนองความต้องการของประชาชนได้อย่างรวดเร็ว
๓. ด้านการศึกษา ตำบลควนกาหลง มี ศูนย์พัฒนาเด็กเล็ก โรงเรียนประถมศึกษา โรงเรียนประถมศึกษา(ขยายโอกาสถึงมัธยมศึกษาปีที่ ๓) วิทยาลัย สามารถรองรับเด็กนักเรียนได้อย่างเพียงพอ
๔. ตำบลควนกาหลงเป็นชุมชนที่ประกอบอาชีพด้านเกษตรกรรมที่เข้มแข็ง สามารถผลิตสินค้าทางการเกษตร เช่น ทุเรียน มังคุด ลองกอง ฯ ที่มีคุณภาพ
๕. ทรัพยากรธรรมชาติในตำบลควนกาหลงอุดมสมบูรณ์ ภูเขา น้ำตก และแหล่งน้ำ อุดมสมบูรณ์
๖. มีอัตลักษณ์เฉพาะด้าน ประเพณี วัฒนธรรมและแหล่งท่องเที่ยวธรรมชาติที่หลากหลายสามารถพัฒนาเพื่อสร้างรายได้ด้านการท่องเที่ยว
๗. มีภูมินิเวศน์ที่เหมาะสมที่จะเป็นเมืองน่าอยู่ น่าอาศัย และน่าท่องเที่ยว
๘. ตำบลควนกาหลงมีปราชญ์ชาวบ้าน ภูมิปัญญาท้องถิ่น และทรัพยากรมนุษย์ที่มีศักยภาพ
๙. มีแผนพัฒนาองค์การบริหารส่วนตำบลที่ชัดเจน โดยประชาชนเป็นผู้ร่วมเสนอแผนงานพัฒนา ซึ่งทำให้การบริหารงานมีทิศทาง มีเป้าหมายและตรงตามความต้องการของประชาชนมากที่สุด
๑๐. ประชาชนมีความหลากหลายทางวัฒนธรรมและศาสนา แต่สามารถอยู่ร่วมกันอย่างสันติสุข

#### จุดอ่อน (W : Weakness)

๑. ขาดการจัดทำระบบฐานข้อมูลที่ทันสมัย และเป็นปัจจุบันที่มีความครบถ้วน ถูกต้อง สมบูรณ์ สามารถเชื่อมโยงข้อมูลได้กับทุกภาคส่วนที่เกี่ยวข้อง
๒. การประสานงานการทำงานภายในตำบลยังขาดความร่วมมืออย่างเต็มกำลังความสามารถ
๓. เกษตรกรส่วนใหญ่ขาดความรู้ความสามารถ ในการใช้เทคโนโลยีด้านการเกษตรด้านการผลิต ขาดอาชีพเสริม และบางพื้นที่ขาดกรรมสิทธิ์ในที่ดินทำกิน
๔. ขาดการประชาสัมพันธ์แหล่งท่องเที่ยวให้ประชาชนทั่วไปได้รู้จัก
๕. ขาดความรู้ / ผู้รู้ด้านภาษา / การท่องเที่ยว / อาชีพเสริม
๖. ปัญหาการใช้ทรัพยากรธรรมชาติและ การทำลายสิ่งแวดล้อมที่เพิ่มมากขึ้น

๗. บุคลากรและเจ้าหน้าที่บางส่วนยังขาดความรู้ ความเข้าใจในการปฏิบัติงาน
  ๘. แหล่งท่องเที่ยวบางแห่งอยู่ในเขตป่าสงวน เขตอุทยานแห่งชาติ ยากต่อการเข้าถึงและพัฒนา
  ๙. ช่วงฤดูฝนจะมีฝนตกหนักและในช่วงฤดูแล้งจะมีสภาวะอากาศที่แล้งยาวนาน
  ๑๐. มีแหล่งน้ำแต่ไม่สามารถพัฒนาได้อย่างเต็มที่
  ๑๑. เกษตรกรไม่มีเอกสารสิทธิ์ในที่ดินทำกิน
  ๑๒. ในชุมชนไม่มีตลาดรองรับผลิตภัณฑ์ของกลุ่มอาชีพ
  ๑๓. ประชาชนไม่สนใจและไม่เห็นความสำคัญของกลุ่มอาชีพที่มีการจัดตั้ง
  ๑๔. ปัญหาปริมาณขยะมูลฝอยในชุมชน ปัญหาการทิ้งสิ่งปฏิกูลจากรถบริการดูดส้วม
  ๑๕. การบริหารงบประมาณยังไม่สามารถกระจายงบประมาณเพื่อบริหารงานและการพัฒนาได้
- ครอบคลุมการพัฒนาท้องถิ่นในทุกด้านงบประมาณส่วนใหญ่จะนำไปใช้ในการพัฒนาด้านโครงสร้างพื้นฐาน
๑๖. องค์การบริหารส่วนตำบลควนกาหลงยังขาดระบบ ขาดการวางแผนด้านการวางผังเมือง เพื่อรองรับการขยายตัวของชุมชนในอนาคต

### โอกาส (O : Opportunity)

๑. นโยบายการกระจายอำนาจทำให้องค์กรปกครองส่วนท้องถิ่น ต้องปรับบทบาท ภารกิจ หน้าที่ และพัฒนาระบบบริหารงานของท้องถิ่นรูปแบบต่างๆ ให้มีความเข้มแข็ง มีประสิทธิภาพ และมีระบบบริหารจัดการที่ดี
๒. นโยบายรัฐบาลในการส่งเสริมการกระจายอำนาจการปกครองสู่ท้องถิ่นโดยสร้างดุลยภาพ ระหว่างการกำกับดูแลและความเป็นอิสระของท้องถิ่นในการบริหารจัดการงบประมาณและบุคลากรของท้องถิ่น
๓. มีเส้นทางคมนาคมที่สะดวกและเหมาะสม สามารถขนส่งสินค้าการเกษตร รวมถึงสามารถรองรับการขยายตัวของการลงทุนทางเศรษฐกิจ
๔. มีการติดต่อประสานงานเป็นอย่างดี ระหว่างองค์กรปกครองส่วนท้องถิ่นต่างๆ ในเขตอำเภอควนกาหลง และเขตจังหวัดฯ ช่วยให้เกิดภาคีเครือข่ายความร่วมมือที่มีประสิทธิภาพ
๕. เป็นพื้นที่ซึ่งอยู่ในจังหวัดชายแดนใต้ที่สงบ ปลอดภัย เหมาะให้เป็นพื้นที่ท่องเที่ยวหลักสำหรับจังหวัดใกล้เคียง
๖. พระราชบัญญัติกำหนดแผนและขั้นตอนการกระจายอำนาจให้แก่องค์กรปกครองส่วนท้องถิ่น พ.ศ.๒๕๕๒ กำหนดให้องค์กรปกครองส่วนท้องถิ่นมีอำนาจหน้าที่ในการจัดระบบบริการสาธารณะเพื่อประโยชน์ของประชาชนในท้องถิ่น โดยที่หน่วยงานราชการส่วนกลางและส่วนภูมิภาคส่งเสริมและสนับสนุนการถ่ายโอนภารกิจให้แก่องค์กรปกครองส่วนท้องถิ่น
๗. รัฐบาลสนับสนุนให้แต่ละท้องถิ่นมีบทบาทในการอนุรักษ์ฟื้นฟู เผยแพร่ และถ่ายทอดวัฒนธรรม ประเพณี และภูมิปัญญาท้องถิ่นมากขึ้น
๘. ตำบลควนกาหลงมีแผนงานพัฒนาโดยประชาชนเป็นผู้ร่วมเสนอแผนงานพัฒนา ซึ่งทำให้การบริหารงานมีทิศทาง มีเป้าหมายและตรงตามความต้องการของประชาชนมากที่สุด
๙. ตำบลควนกาหลงมีปราชญ์ชาวบ้าน ภูมิปัญญาท้องถิ่น และทรัพยากรมนุษย์ที่มีศักยภาพ
๑๐. ตำบลควนกาหลงมีศักยภาพด้านทรัพยากรธรรมชาติที่สวยงาม มีแหล่งท่องเที่ยวที่สวยงาม เหมาะแก่การพัฒนาเพื่อสร้างรายได้ให้กับชุมชน

๑๑. ประชาชนมีความหลากหลายทางวัฒนธรรมและศาสนา แต่สามารถอยู่ร่วมกันอย่างสันติสุข

### อุปสรรค ข้อจำกัด (T : Threat)

๑. องค์การบริหารส่วนตำบลมีงบประมาณอย่างจำกัดในการดำเนินการบริการสาธารณะภายในชุมชน ส่งผลให้ไม่สามารถดำเนินการด้านโครงสร้างพื้นฐาน ซึ่งต้องใช้งบประมาณในการดำเนินงานสูง รวมถึงการจัดระบบการบริการสาธารณสุข ฝึกอบรม และการดำเนินการด้านอื่นๆ ให้กับประชาชนในชุมชนได้อย่างทั่วถึง

๒. การกระจายอำนาจ และการถ่ายโอนภารกิจให้กับองค์กรปกครองส่วนท้องถิ่น ไม่ชัดเจน เช่น เรื่องการศึกษา โดยเฉพาะอย่างยิ่งในเรื่องของงบประมาณแผ่นดินที่จะต้องจัดสรรให้กับองค์กรปกครองส่วนท้องถิ่น

๓. ตำบลควนกาหลง ประสบภัยธรรมชาติซ้ำซาก (ภัยน้ำท่วม , ภัยแล้ง)

๔. ระเบียบกฎหมายที่เปลี่ยนแปลงบ่อย และขาดความชัดเจนในทางปฏิบัติ ทำให้เกิดความสับสนในการดำเนินงาน

### ๓.๒ การประเมินสถานการณ์สภาพแวดล้อมภายนอกที่เกี่ยวข้อง

ในสถานการณ์ด้านการกระจายอำนาจที่ไม่ชัดเจน การเมืองยังขาดเสถียรภาพ ทำให้องค์กรปกครองส่วนท้องถิ่นยังขาดทรัพยากรด้านต่างๆ มาใช้พัฒนาพื้นที่ แผนนโยบายด้านการบริหารงานท้องถิ่นส่วนกลางยังไม่ให้ความสำคัญเท่าที่ควร แต่อย่างไรก็ดี องค์กรปกครองส่วนท้องถิ่นก็มีความพร้อมในหลายด้าน ที่จะพัฒนาพื้นที่ให้มีความเจริญ เข้าถึงระบบการศึกษา สาธารณสุข และการพัฒนาโครงสร้างพื้นฐาน ให้กับประชาชนในพื้นที่ได้

## การวิเคราะห์เพื่อการพัฒนาท้องถิ่น

### ๑. การพัฒนาด้านเศรษฐกิจ

- ๑.๑ สนับสนุนการจัดตั้งและการดำเนินงานของกลุ่มอาชีพ
- ๑.๒ ส่งเสริมและพัฒนาการกระจายสินค้าและผลิตภัณฑ์ชุมชน
- ๑.๓ พัฒนาการเกษตรตามแนวหลักเศรษฐกิจพอเพียง

### ๔. การพัฒนาด้านสังคม

- ๔.๑ ส่งเสริมสนับสนุนกิจกรรมกีฬานันทนาการ
- ๔.๒ พัฒนาสถานที่ออกกำลังกายและสวนสุขภาพ
- ๔.๓ รมรงค์ป้องกันสาธารณภัยและช่วยเหลือผู้ประสบภัยธรรมชาติ
- ๔.๔ การป้องกันและแก้ไขปัญหาเสพติด
- ๔.๕ พัฒนาเด็ก เยาวชน ผู้สูงอายุ ผู้ด้อยโอกาสและคนพิการ
- ๔.๖ ส่งเสริมให้มีสถานที่ประชุมประชาคมหมู่บ้านและที่พักรสาธารณะ

### ๕. การพัฒนาด้านโครงสร้างพื้นฐาน

- ๕.๑ จัดให้มีและส่งเสริม บำรุงรักษาและพัฒนาเส้นทางคมนาคมให้ได้มาตรฐานและทั่วถึง
- ๕.๒ จัดให้มีไฟฟ้าแสงสว่างและมีไฟฟ้าใช้ตามครัวเรือนและที่สาธารณะ

### ๒. การพัฒนาด้านทรัพยากรธรรมชาติและสิ่งแวดล้อม

- ๒.๑ พัฒนาการท่องเที่ยวอย่างยั่งยืน
- ๒.๒ อนุรักษ์ ฟื้นฟู ทรัพยากรธรรมชาติและสิ่งแวดล้อม
- ๒.๓ การบริหารจัดการสิ่งแวดล้อมโดยการมีส่วนร่วมชุมชน
- ๒.๔ การบริหารจัดการน้ำและการบำบัดน้ำเสีย

### ๓. การพัฒนาด้านการศึกษา ศาสนา และวัฒนธรรม

- ๓.๑ ส่งเสริมการศึกษาให้ทั่วถึงครอบคลุมทุกระบบสู่ประชาคมอาเซียน (AEC)
- ๓.๒ พัฒนาสถานศึกษาและศาสนสถาน
- ๓.๓ ส่งเสริมสนับสนุน กิจกรรมทางศาสนา อนุรักษ์ ฟื้นฟู ขนบธรรมเนียม ประเพณี และภูมิปัญญาท้องถิ่น

### ๖. การพัฒนาด้านแหล่งน้ำ

- ๖.๑ จัดให้มีส่งเสริม บำรุงรักษา ระบบสาธารณูปโภค สาธารณูปการ และการบริหารจัดการน้ำแบบบูรณาการเพื่อป้องกันปัญหาน้ำท่วมและการขาดแคลนน้ำ
- ๖.๒ การใช้และบำรุงรักษาแหล่งน้ำโดยการมีส่วนร่วมของชุมชน

### ๗. การพัฒนาด้านสาธารณสุขและสิ่งแวดล้อม

- ๗.๑ การส่งเสริมพัฒนาด้านสาธารณสุข เสริมสร้างสุขภาพและอนามัยของประชาชน
- ๗.๒ ส่งเสริมและสนับสนุน การป้องกัน ควบคุม โรค

ขับเคลื่อนยุทธศาสตร์การพัฒนาท้องถิ่น  
เพื่อตอบสนองตอบต่อปัญหาและความ  
ต้องการของประชาชน

Khalong SAO-Positioning

ขับเคลื่อนนโยบายผู้บริหาร ในการ  
ให้บริการสาธารณะตามอำนาจหน้าที่

### ๘. การพัฒนาด้านการเมืองและการบริหารจัดการ

- ๘.๑ ส่งเสริม พัฒนา บุคลากรและเครือข่ายตามอำนาจหน้าที่ ให้มีศักยภาพและประสิทธิภาพในการพัฒนาท้องถิ่น
- ๘.๒ ปรับปรุง พัฒนา จัดหาเครื่องมือ เครื่องใช้ เทคโนโลยีที่ทันสมัย เพื่อเพิ่มประสิทธิภาพในการปฏิบัติราชการและการให้บริการประชาชน
- ๘.๓ ปรับปรุงระบบสารสนเทศและการประชาสัมพันธ์ข้อมูลข่าวสาร
- ๘.๔ จัดให้มีอาคารสถานที่สำหรับปฏิบัติราชการขององค์กรและที่เกี่ยวข้อง
- ๘.๕ ส่งเสริมการเมืองการปกครองระบบประชาธิปไตยอันมีพระมหากษัตริย์ทรงเป็นประมุข

ส่วนที่ ๓  
การนำแผนพัฒนาท้องถิ่นไปสู่การปฏิบัติ



**ส่วนที่ ๓**  
**การนำแผนพัฒนาท้องถิ่นไปสู่การปฏิบัติ**

---

**๑. ยุทธศาสตร์การพัฒนาและแผนงาน**

ที่	ยุทธศาสตร์	ด้าน	แผนงาน	หน่วยงาน รับผิดชอบหลัก	หน่วยงาน สนับสนุน
๑	การพัฒนาด้านเศรษฐกิจ	๑. การเศรษฐกิจ	๑. สร้างความเข้มแข็งของชุมชน	สำนักงานปลัดฯ	กองคลัง
๒	การพัฒนาด้านทรัพยากรธรรมชาติและสิ่งแวดล้อม	บริการชุมชนและสังคม	๑. สาธารณสุข ๒. ศาสนา วัฒนธรรมและนันทนาการ	กองสาธารณสุขฯ กองการศึกษา	กองคลัง กองช่าง
๓	การพัฒนาด้านการศึกษา ศาสนา และวัฒนธรรม	บริการชุมชนและสังคม	๑. การศึกษา ๒. การศาสนา วัฒนธรรมและนันทนาการ	กองการศึกษา	กองคลัง
๔	การพัฒนาด้านสังคม	๑. บริการชุมชนและสังคม	๑. การศึกษา ๒. ส่งเสริมความเข้มแข็งของชุมชน ๓. รักษาความสงบภายใน	สำนักงานปลัดฯ กองการศึกษา	กองคลัง
๕	การพัฒนาด้านโครงสร้างพื้นฐาน	บริการชุมชนและสังคม	๑. เคหะและชุมชน	กองช่าง	กองคลัง
๖	การพัฒนาด้านแหล่งน้ำ	๑. การเศรษฐกิจ ๒. บริการชุมชนและสังคม	๑. การเกษตร ๒. สร้างความเข้มแข็งของชุมชน	สำนักงานปลัดฯ กองสาธารณสุขฯ	กองช่าง กองคลัง
๗	การพัฒนาด้านสาธารณสุข	๑. บริหารทั่วไป	๑. สาธารณสุข	กองสาธารณสุขฯ	กองคลัง
๘	การพัฒนาด้านการเมือง การบริหาร และการจัดการ	๑. บริหารทั่วไป	๑. บริหารงานทั่วไป ๒. งบกลาง	ทุกส่วนราชการ	กองคลัง

## บัญชีโครงการพัฒนาท้องถิ่น

(พ.๐๑-พ.๐๓)

ผ ๐๑

บัญชีสรุปโครงการพัฒนา  
แผนพัฒนาท้องถิ่น ( พ.ศ. ๒๕๖๑-๒๕๖๕ )  
องค์การบริหารส่วนตำบลควนกาหลง

ยุทธศาสตร์ แบบ ผ.		ปี ๒๕๖๑		ปี ๒๕๖๒		ปี ๒๕๖๓		ปี ๒๕๖๔		ปี ๒๕๖๕		รวม ๕ ปี	
		จำนวน	งบประมาณ	จำนวน	งบประมาณ	จำนวน	งบประมาณ	จำนวน	งบประมาณ	จำนวน	งบประมาณ	จำนวน	งบประมาณ
		โครงการ	(บาท)	โครงการ	(บาท)	โครงการ	(บาท)	โครงการ	(บาท)	โครงการ	(บาท)	โครงการ	(บาท)
แบบ ผ ๐๒													
ยุทธศาสตร์ที่ ๑ การพัฒนาด้าน เศรษฐกิจ	แผนงานการ พาณิชย์	-	-	๑	๔๐๕,๒๐๐	-	-	-	-	-	-	๑	๔๐๕,๒๐๐
	แผนงานสร้าง ความเข้มแข็ง ของชุมชน	๑๐	๑,๖๘๕,๐๐๐	๘	๓๒๕,๐๐๐	๗	๕๑๕,๐๐๐	๘	๔,๓๑๕,๐๐๐	๗	๔๙๕,๐๐๐	๔๐	๗,๓๓๕,๐๐๐
<b>รวม</b>		<b>๑๐</b>	<b>๑,๖๘๕,๐๐๐</b>	<b>๙</b>	<b>๗๓๐,๒๐๐</b>	<b>๗</b>	<b>๕๑๕,๐๐๐</b>	<b>๘</b>	<b>๔,๓๑๕,๐๐๐</b>	<b>๗</b>	<b>๔๙๕,๐๐๐</b>	<b>๔๑</b>	<b>๗,๗๔๐,๒๐๐</b>
ยุทธศาสตร์ที่ ๒ การพัฒนาด้าน โครงสร้างพื้นฐาน	แผนงาน บริหารทั่วไป	๑	๑,๐๐๐,๐๐๐	-	-	-	-	-	-	-	-	๑	๑,๐๐๐,๐๐๐
	แผนงานเคหะ และชุมชน	-	-	๑	๗๘๒,๐๐๐	๑	๗๘๒,๐๐๐	-	-	-	-	๒	๑,๕๖๔,๐๐๐
	แผนงานการ ศาสนา วัฒนธรรมและ นันทนาการ	๔	๒๔๐,๐๐๐	๔	๒๔๐,๐๐๐	๔	๒๔๐,๐๐๐	๖	๑,๕๔๐,๐๐๐	๔	๒๔๐,๐๐๐	๒๒	๒,๕๐๐,๐๐๐

ยุทธศาสตร์ แบบ ผ.		ปี ๒๕๖๑		ปี ๒๕๖๒		ปี ๒๕๖๓		ปี ๒๕๖๔		ปี ๒๕๖๕		รวม ๕ ปี	
		จำนวน	งบประมาณ	จำนวน	งบประมาณ	จำนวน	งบประมาณ	จำนวน	งบประมาณ	จำนวน	งบประมาณ	จำนวน	งบประมาณ
		โครงการ	(บาท)	โครงการ	(บาท)	โครงการ	(บาท)	โครงการ	(บาท)	โครงการ	(บาท)	โครงการ	(บาท)
	แผนงาน การเกษตร	๓	๙๐,๐๐๐	๓	๙๐,๐๐๐	๒	๖๐,๐๐๐	๒	๖๐,๐๐๐	๒	๖๐,๐๐๐	๑๒	๓๖๐,๐๐๐
	แผนงาน สาธารณสุข	๓	๔๖๐,๐๐๐	๓	๔๖๐,๐๐๐	๓	๔๖๐,๐๐๐	๓	๔๖๐,๐๐๐	๒	๔๖๐,๐๐๐		
<b>รวม</b>		<b>๑๑</b>	<b>๑,๗๙๐,๐๐๐</b>	<b>๑๑</b>	<b>๑,๕๗๒,๐๐๐</b>	<b>๑๐</b>	<b>๑,๕๔๒,๐๐๐</b>	<b>๑๑</b>	<b>๒,๐๖๐,๐๐๐</b>	<b>๘</b>	<b>๗๖๐,๐๐๐</b>	<b>๑๔</b>	<b>๒,๓๐๐,๐๐๐</b>
ยุทธศาสตร์ที่ ๓ การพัฒนาทางการศึกษา ศาสนา และวัฒนธรรม	แผนงาน การศึกษา	๑๗	๑๘,๕๗๕,๐๐๐	๒๑	๑๒,๒๑๔,๑๐๐	๒๑	๑๓,๖๒๑,๐๐๐	๒๕	๑๖,๕๔๐,๐๐๐	๒๔	๑๔,๖๓๐,๐๐๐	๑๐๘	๗๕,๕๘๐,๑๐๐
	แผนงานการ ศาสนา วัฒนธรรมและ นันทนาการ	๕	๕๒๐,๐๐๐	๖	๖๒๐,๐๐๐	๙	๑,๐๗๐,๐๐๐	๑๐	๑,๓๒๐,๐๐๐	๑๐	๒,๐๒๐,๐๐๐	๔๐	๕,๕๕๐,๐๐๐
<b>รวม</b>		<b>๒๒</b>	<b>๑๙,๐๙๕,๐๐๐</b>	<b>๒๗</b>	<b>๑๒,๘๓๔,๑๐๐</b>	<b>๓๐</b>	<b>๑๔,๖๙๑,๐๐๐</b>	<b>๓๕</b>	<b>๑๗,๘๖๐,๐๐๐</b>	<b>๓๔</b>	<b>๑๖,๖๕๐,๐๐๐</b>		
ยุทธศาสตร์ที่ ๔ การพัฒนาด้านสังคม	แผนงาน บริหารทั่วไป	-	-	๕	๑,๒๖๘,๒๐๐	๓	๙,๕๐๐,๐๐๐	๑	๑,๕๐๐,๐๐๐	-	-	๙	๑๒,๒๖๘,๒๐๐
	แผนงานการ รักษาความ สงบภายใน	๙	๒๘๔,๐๐๐	๙	๒๙๐,๖๐๐	๑๐	๔๐๔,๐๐๐	๙	๒๙๙,๐๐๐	๑๑	๑,๑๐๒,๐๐๐	๔๘	๒,๓๗๙,๖๐๐
	แผนงานสร้าง ความเข้มแข็ง ของชุมชน	๑๐	๕๖๗,๕๐๐	๑๑	๗๖๗,๕๐๐	๑๑	๗๖๗,๕๐๐	๑๑	๗๖๗,๕๐๐	๑๑	๗๖๗,๕๐๐	๕๔	๓,๖๓๗,๕๐๐

ยุทธศาสตร์ แบบ ผ.		ปี ๒๕๖๑		ปี ๒๕๖๒		ปี ๒๕๖๓		ปี ๒๕๖๔		ปี ๒๕๖๕		รวม ๕ ปี	
		จำนวน	งบประมาณ	จำนวน	งบประมาณ	จำนวน	งบประมาณ	จำนวน	งบประมาณ	จำนวน	งบประมาณ	จำนวน	งบประมาณ
		โครงการ	(บาท)	โครงการ	(บาท)	โครงการ	(บาท)	โครงการ	(บาท)	โครงการ	(บาท)	โครงการ	(บาท)
แผนงานการ ศาสนา วัฒนธรรมและ นันทนาการ		๓	๔๐๐,๐๐๐	๓	๔๐๐,๐๐๐	๓	๔๘๐,๐๐๐	๔	๒,๔๘๐,๐๐๐	๓	๔๘๐,๐๐๐	๑๖	๔,๒๔๐,๐๐๐
	แผนงาน สาธารณสุข	๒	๗๐,๐๐๐	๒	๑๐๐,๐๐๐	๒	๑๐๐,๐๐๐	๒	๑๐๐,๐๐๐	๒	๑๐๐,๐๐๐	๑๐	๔๗๐,๐๐๐
	แผนงานงบ กลาง	๓	๑๖,๙๘๐,๐๐๐	๓	๑๖,๙๙๕,๐๐๐	๓	๑๗,๓๙๕,๐๐๐	๓	๑๗,๙๐๐,๐๐๐	๓	๑๘,๗๐๐,๐๐๐	๑๕	๘๗,๙๗๐,๐๐๐
<b>รวม</b>		<b>๒๗</b>	<b>๑๘,๓๐๑,๕๐๐</b>	<b>๓๓</b>	<b>๑๙,๘๒๑,๓๐๐</b>	<b>๓๒</b>	<b>๒๘,๖๕๖,๕๐๐</b>	<b>๓๐</b>	<b>๒๓,๐๔๖,๕๐๐</b>	<b>๓๐</b>	<b>๒๑,๑๔๙,๕๐๐</b>	<b>๑๕๒</b>	<b>๑๑๐,๙๖๕,๓๐๐</b>
ยุทธศาสตร์ที่ ๕ การพัฒนา โครงสร้างพื้นฐาน	แผนงาน เคหะ และชุมชน	๙	๑๓,๘๔๐,๗๙๕	๒๗	๔๓,๕๑๖,๐๐๐	๔	๒,๑๒๐,๐๐๐	๕	๔,๑๒๐,๐๐๐	๕	๙,๕๘๐,๐๐๐	๕๐	๗๓,๑๘๖,๗๙๕
<b>รวม</b>		<b>๙</b>	<b>๑๓,๘๔๐,๗๙๕</b>	<b>๒๗</b>	<b>๔๓,๕๑๖,๐๐๐</b>	<b>๔</b>	<b>๒,๑๒๐,๐๐๐</b>	<b>๕</b>	<b>๔,๑๒๐,๐๐๐</b>	<b>๕</b>	<b>๙,๕๘๐,๐๐๐</b>	<b>๕๐</b>	<b>๗๓,๑๘๖,๗๙๕</b>
ยุทธศาสตร์ที่ ๖ การพัฒนา แหล่งน้ำ	แผนงาน เคหะ และชุมชน	๓	๖๒๐,๐๐๐	๕	๒,๑๖๐,๗๐๐	๑	๑๕๐,๐๐๐	๑	๑๐๐,๐๐๐	๑	๑๐๐,๐๐๐	๑๑	๓,๑๓๐,๗๐๐
<b>รวม</b>		<b>๓</b>	<b>๖๒๐,๐๐๐</b>	<b>๕</b>	<b>๒,๑๖๐,๗๐๐</b>	<b>๑</b>	<b>๑๕๐,๐๐๐</b>	<b>๑</b>	<b>๑๐๐,๐๐๐</b>	<b>๑</b>	<b>๑๐๐,๐๐๐</b>	<b>๑๑</b>	<b>๓,๑๓๐,๗๐๐</b>
ยุทธศาสตร์ที่ ๗ การพัฒนา สาธารณสุข	แผนงาน สาธารณสุข	๔๔	๑,๕๖๐,๐๐๐	๑๑	๑,๖๗๐,๐๐๐	๑๒	๒,๗๕๐,๐๐๐	๑๒	๒,๗๖๐,๐๐๐	๑๑	๒,๐๖๐,๐๐๐	๙๐	๑๐,๘๐๐,๐๐๐
<b>รวม</b>		<b>๔๔</b>	<b>๑,๕๖๐,๐๐๐</b>	<b>๑๑</b>	<b>๑,๖๗๐,๐๐๐</b>	<b>๑๒</b>	<b>๑,๘๐๐,๐๐๐</b>	<b>๑๒</b>	<b>๑,๘๐๐,๐๐๐</b>	<b>๑๑</b>	<b>๑,๘๐๐,๐๐๐</b>	<b>๙๐</b>	<b>๑๐,๘๐๐,๐๐๐</b>

ยุทธศาสตร์ แบบ ผ.		ปี ๒๕๖๑		ปี ๒๕๖๒		ปี ๒๕๖๓		ปี ๒๕๖๔		ปี ๒๕๖๕		รวม ๕ ปี	
		จำนวน	งบประมาณ	จำนวน	งบประมาณ	จำนวน	งบประมาณ	จำนวน	งบประมาณ	จำนวน	งบประมาณ	จำนวน	งบประมาณ
		โครงการ	(บาท)	โครงการ	(บาท)	โครงการ	(บาท)	โครงการ	(บาท)	โครงการ	(บาท)	โครงการ	(บาท)
ยุทธศาสตร์ที่ ๘ การพัฒนาด้าน การเมืองการบริหาร และการจัดการ	แผนงาน บริหารทั่วไป	๑๘	๒,๗๒๓,๐๐๐	๒๕	๖,๕๖๓,๐๐๐	๑๙	๓,๓๑๓,๐๐๐	๑๘	๒,๖๓๓,๐๐๐	๑๘	๒,๖๘๐,๐๐๐	๙๘	๑๗,๙๑๒,๐๐๐
รวม		๑๘	๒,๗๒๓,๐๐๐	๒๕	๖,๕๖๓,๐๐๐	๑๙	๓,๓๑๓,๐๐๐	๑๘	๒,๖๓๓,๐๐๐	๑๘	๒,๖๘๐,๐๐๐	๙๘	๑๗,๙๑๒,๐๐๐
รวมยุทธศาสตร์ที่ ๑-๘		๑๔๔	๕๙,๖๑๕,๒๙๕	๑๔๘	๘๘,๘๗๗,๓๐๐	๑๑๕	๕๒,๗๗๗,๕๐๐	๑๒๐	๕๕,๙๓๔,๕๐๐	๑๑๔	๕๓,๒๑๔,๕๐๐	๕๕๖	๒๒๓,๗๓๔,๙๙๕
แบบ ผ ๐๒/๑													
ยุทธศาสตร์ที่ ๑ การพัฒนาด้าน เศรษฐกิจ	แผนงานสร้าง ความเข้มแข็ง ของชุมชน	-	-	๑	๑๕,๙๐๐,๐๐๐	๑	๑๕,๙๐๐,๐๐๐	๑	๑๕,๙๐๐,๐๐๐	๑	๑๕,๙๐๐,๐๐๐	๓	๕๗,๗๐๐,๐๐๐
	แผนงานการ ศาสนา วัฒนธรรมและ นันทนาการ	-	-	-	-	๑	๑,๔๓๐,๐๐๐	๑	๑,๔๓๐,๐๐๐	๑	๑,๔๓๐,๐๐๐	๒	๒,๘๖๐,๐๐๐
รวม		-	-	๑	๑๕,๙๐๐,๐๐๐	๒	๑๗,๓๓๐,๐๐๐	๒	๑๗,๓๓๐,๐๐๐	๒	๑๗,๓๓๐,๐๐๐	๕	๕๐,๕๖๐,๐๐๐
ยุทธศาสตร์ที่ ๒ การพัฒนาด้าน โครงสร้างพื้นฐาน	แผนงานการ ศาสนา วัฒนธรรมและ นันทนาการ	-	-	-	-	๔	๓๗,๗๕๕,๐๐๐	๔	๓๗,๗๕๕,๐๐๐	๔	๓๗,๗๕๕,๐๐๐	๑๒	๑๐๘,๗๖๕,๐๐๐
รวม		-	-	-	-	๔	๓๗,๗๕๕,๐๐๐	๔	๓๗,๗๕๕,๐๐๐	๔	๓๗,๗๕๕,๐๐๐	๑๒	๑๐๘,๗๖๕,๐๐๐

ยุทธศาสตร์ แบบ ผ.		ปี ๒๕๖๑		ปี ๒๕๖๒		ปี ๒๕๖๓		ปี ๒๕๖๔		ปี ๒๕๖๕		รวม ๕ ปี	
		จำนวน	งบประมาณ	จำนวน	งบประมาณ	จำนวน	งบประมาณ	จำนวน	งบประมาณ	จำนวน	งบประมาณ	จำนวน	งบประมาณ
		โครงการ	(บาท)	โครงการ	(บาท)	โครงการ	(บาท)	โครงการ	(บาท)	โครงการ	(บาท)	โครงการ	(บาท)
ยุทธศาสตร์ที่ ๓ การพัฒนาด้าน การศึกษา ศาสนา และวัฒนธรรม	แผนงาน การศึกษา	-	-	-	-	๓	๗,๕๐๐,๐๐๐	๓	๗,๕๐๐,๐๐๐	๓	๗,๕๐๐,๐๐๐	๙	๒๒,๕๐๐,๐๐๐
	แผนงานการ ศาสนา วัฒนธรรมและ นันทนาการ	-	-	๑	๔๘,๗๒๗,๐๐๐	๕	๕๙,๒๒๗,๐๐๐	๕	๕๙,๒๒๗,๐๐๐	๕	๕๙,๒๒๗,๐๐๐	๑๖	๒๒๖,๔๐๘,๐๐๐
รวม		-	-	๑	๔๘,๗๒๗,๐๐๐	๘	๖๖,๗๒๗,๐๐๐	๘	๖๖,๗๒๗,๐๐๐	๘	๖๖,๗๒๗,๐๐๐	๒๕	๒๔๘,๙๐๘,๐๐๐
ยุทธศาสตร์ที่ ๔ การพัฒนาด้านสังคม	แผนงานการ รักษาความ สงบภายใน	-	-	-	-	๑	๑,๐๐๐,๐๐๐	๑	๑,๐๐๐,๐๐๐	๑	๑,๐๐๐,๐๐๐	๓	๓,๐๐๐,๐๐๐
	รวม	-	-	-	-	๑	๑,๐๐๐,๐๐๐	๑	๑,๐๐๐,๐๐๐	๑	๑,๐๐๐,๐๐๐	๓	๓,๐๐๐,๐๐๐
ยุทธศาสตร์ที่ ๕ การพัฒนาด้าน โครงสร้างพื้นฐาน	แผนงานเคหะ และชุมชน	๒	๑๐,๗๒๖,๐๐๐	๕	๒๒,๐๗๐,๐๐๐	๖	๕๗,๔๒๔,๐๐๐	๖	๒๗,๘๗๔,๐๐๐	๔	๑๕,๗๐๐,๐๐๐	๒๓	๑๓๓,๗๙๔,๐๐๐
	แผนงาน บริหารทั่วไป	-	-	-	-	๑	๓,๐๐๐,๐๐๐	๑	๓,๐๐๐,๐๐๐	๑	๓,๐๐๐,๐๐๐	๓	๙,๐๐๐,๐๐๐
รวม		๒	๑๐,๗๒๖,๐๐๐	๕	๒๒,๐๗๐,๐๐๐	๗	๖๐,๔๒๔,๐๐๐	๗	๓๐,๘๗๔,๐๐๐	๕	๑๘,๗๐๐,๐๐๐	๒๖	๑๔๒,๗๙๔,๐๐๐
ยุทธศาสตร์ที่ ๖ การพัฒนาด้าน แหล่งน้ำ	แผนงานเคหะ และชุมชน	๑	๓,๙๙๒,๐๐๐	-	-	๒	๒,๙๐๐,๐๐๐	๒	๒,๙๐๐,๐๐๐	๒	๒,๙๐๐,๐๐๐	๗	๑๒,๖๙๒,๐๐๐
	รวม	๑	๓,๙๙๒,๐๐๐	-	-	๒	๒,๙๐๐,๐๐๐	๒	๒,๙๐๐,๐๐๐	๒	๒,๙๐๐,๐๐๐	๗	๑๒,๖๙๒,๐๐๐

ยุทธศาสตร์ แบบ ผ.		ปี ๒๕๖๑		ปี ๒๕๖๒		ปี ๒๕๖๓		ปี ๒๕๖๔		ปี ๒๕๖๕		รวม ๕ ปี	
		จำนวน	งบประมาณ	จำนวน	งบประมาณ	จำนวน	งบประมาณ	จำนวน	งบประมาณ	จำนวน	งบประมาณ	จำนวน	งบประมาณ
		โครงการ	(บาท)	โครงการ	(บาท)	โครงการ	(บาท)	โครงการ	(บาท)	โครงการ	(บาท)	โครงการ	(บาท)
ยุทธศาสตร์ที่ ๘ การพัฒนาด้าน การเมืองการบริหาร และการจัดการ	แผนงาน บริหารทั่วไป	-	-	-	-	๑	๑๒,๐๐๐,๐๐๐	๑	๑๒,๐๐๐,๐๐๐	๑	๑๒,๐๐๐,๐๐๐	๓	๓๖,๐๐๐,๐๐๐
	รวม	-	-	-	-	๑	๑๒,๐๐๐,๐๐๐	๑	๑๒,๐๐๐,๐๐๐	๑	๑๒,๐๐๐,๐๐๐	๓	๓๖,๐๐๐,๐๐๐
รวมยุทธศาสตร์ที่ ๑-๘		๓	๑๔,๗๑๘,๐๐๐	๗	๘๖,๖๙๗,๐๐๐	๒๕	๑๙๘,๑๓๖,๐๐๐	๒๕	๑๖๘,๕๘๖,๐๐๐	๒๓	๑๕๑,๙๑๒,๐๐๐	๘๑	๖๐๒,๗๑๙,๐๐๐

แบบ ผ ๐๓													
ยุทธศาสตร์ที่ ๘ การพัฒนาด้าน การเมืองการบริหาร และการจัดการ	แผนงาน บริหารทั่วไป	๑	๒๖,๐๐๐	-	-	-	-	-	-	-	-	๑	๒๖,๐๐๐
	แผนงาน บริหารงานคลัง	-	-	-	-	๑	๔๕,๐๐๐	-	-	-	-	๑	๔๕,๐๐๐
	แผนงาน และชุมชน	๒	๒๐,๐๐๐	-	-	๒	๕,๕๐๐,๐๐๐	-	-	-	-	๔	๕,๕๒๐,๐๐๐
	แผนงาน การศึกษา	๕	๗๙๕,๕๐๐	๑	๕๐,๐๐๐	-	-	-	-	-	-	๖	๘๔๕,๕๐๐
	แผนงาน สาธารณสุข	-	-	-	-	-	๓,๐๐๐,๐๐๐	-	๓,๐๐๐,๐๐๐	-	-	-	๖,๐๐๐,๐๐๐
รวม		๘	๘๔๑,๕๐๐	๑	๕๐,๐๐๐	๓	๘,๕๔๕,๐๐๐	-	๓,๐๐๐,๐๐๐	-	-	๑๒	๑๒,๔๓๖,๕๐๐
รวม ผ ๐๑-๐๘		๑๕๕	๗๕,๑๗๔,๗๙๕	๑๕๖	๑๗๕,๖๒๔,๓๐๐	๑๔๓	๒๕๙,๔๕๘,๕๐๐	๑๔๕	๒๒๗,๕๒๐,๕๐๐	๑๓๗	๒๐๕,๑๒๖,๕๐๐	๕๔๙	๘๓๘,๘๙๐,๔๙๕



**รายละเอียดโครงการพัฒนา**  
**แผนพัฒนาท้องถิ่น (๒๕๖๑-๒๕๖๕)**  
**สำหรับองค์กรปกครองส่วนท้องถิ่นดำเนินการ**  
**องค์การบริหารส่วนตำบลควนกาหลง อำเภอควนกาหลง จังหวัดสตูล**

แบบ ผ๐๒

ที่	โครงการ	วัตถุประสงค์	เป้าหมาย (ผลผลิตของโครงการ)	งบประมาณและที่ผ่านมา					ตัวชี้วัด (KPI)	ผลลัพธ์ที่คาดว่าจะได้รับ	หน่วยงาน ที่รับผิดชอบ	
				๒๕๖๑ (บาท)	๒๕๖๒ (บาท)	๒๕๖๓ (บาท)	๒๕๖๔ (บาท)	๒๕๖๕ (บาท)				
<b>๑</b>	ก.ยุทธศาสตร์จังหวัดที่ : ๑. สร้างมูลค่าเพิ่มการท่องเที่ยว การเกษตร และการค้าสู่อาเซียน ข.ยุทธศาสตร์การพัฒนาขององค์กรปกครองส่วนท้องถิ่นในเขตจังหวัด ที่ : ๒ สร้างความเข้มแข็งภาคเกษตรและระบบเศรษฐกิจให้มั่นคงอย่างยั่งยืน ๑.ยุทธศาสตร์การพัฒนาด้านการเศรษฐกิจ ๑.๑ แผนงานการพาณิชย์											
๑	โครงการก่อสร้างลานคอนกรีตลาดหน้าคอก (ต่อเนื่อง)	๑.เพื่อแก้ไขปัญหาความเดือดร้อนของประชาชนในการใช้พื้นที่จำหน่ายสินค้า ๒.เพื่อให้ประชาชนได้รับความสะดวกสบายในการจัดสถานที่จำหน่ายสินค้าทางการเกษตร ๓.เพื่อรองรับนักท่องเที่ยวส่งเสริมสภาพเศรษฐกิจในชุมชน	ก่อสร้างถนนคอนกรีตเสริมเหล็กลาดหน้าคอก ๑๐ ขนาดกว้างไม่น้อยกว่า ๖.๘๐ เมตร ยาว ๘๑ เมตร หน้า ๐.๑๒ เมตร	-	๔๐๕,๒๐๐	-	-	-	-	จำนวนโครงการที่ได้รับการอนุมัติ	๑.แก้ไขปัญหาความเดือดร้อนของประชาชนในการใช้พื้นที่จำหน่ายสินค้า ๒. ประชาชนได้ใช้ประโยชน์จากก่อสร้างลานถนนคอนกรีตได้อย่างมีประสิทธิภาพ	กองสาธารณสุขฯ
รวม จำนวน ๑ โครงการ				-	๔๐๕,๒๐๐	-	-	-				

ที่	โครงการ	วัตถุประสงค์	เป้าหมาย (ผลผลิตของโครงการ)	งบประมาณและที่ผ่านมา					ตัวชี้วัด (KPI)	ผลลัพธ์ที่คาดว่าจะได้รับ	หน่วยงาน ที่รับผิดชอบ
				๒๕๖๑ (บาท)	๒๕๖๒ (บาท)	๒๕๖๓ (บาท)	๒๕๖๔ (บาท)	๒๕๖๕ (บาท)			
<b>๑.๒ แผนงานสร้างความเข้มแข็งของชุมชน</b>											
๑	โครงการมหรหรรษาอาชีพอีสานเพื่อเสริมสร้างเศรษฐกิจพอเพียง	๑.จัดตลาดนัดแสดงสินค้าของกลุ่มอาชีพแลกเปลี่ยนประสบการณ์๒.สาธิตการผลิตสินค้าของกลุ่มอาชีพ ๓.เพื่อเพิ่มวิสัยทัศน์ให้กับกลุ่มอาชีพและผู้นำชุมชน	๑.จัดแสดงสินค้าของกลุ่มอาชีพ จำนวน ๕ กลุ่ม ๒.สาธิตการผลิตสินค้าประชาชนที่สนใจ จำนวน ๑๐๐ คน ๓. ศึกษาดูงานกลุ่มอาชีพนอกสถานที่ จำนวน ๑ รุ่น	-	๑๑๐,๐๐๐	๒๒๐,๐๐๐	๒๒๐,๐๐๐	๒๐๐,๐๐๐	ร้อยละ ๕๐ ของประชาชนได้รับประโยชน์	๑.ประชาชนได้ทราบข้อมูลสินค้า ๒.ผู้เข้าร่วมโครงการได้รับการฝึกอาชีพและฝึกทักษะ ๓.สามารถนำประสบการณ์ที่ได้รับมาปรับใช้กับชุมชน	สำนักงานปลัดอำเภอ
๒	โครงการก่อสร้างอาคารผลิตไบโอดีเซลจากน้ำมันปาล์ม หมู่ที่ ๓	๑. เพื่อใช้สำหรับผลิตไบโอดีเซลจากน้ำมันปาล์ม ๒. เพื่อส่งเสริมการพัฒนาผลิตภัณฑ์และสินค้าการเกษตร	ก่อสร้างอาคารโรงงานผลิตไบโอดีเซลขนาดกว้าง ๑๕ เมตรยาว ๒๕ เมตรพร้อมเครื่องจักรและอุปกรณ์การผลิต	-	-	-	๓,๘๐๐,๐๐๐	-	ร้อยละ ๗๐ ของประชาชนได้รับประโยชน์	๑. ประชาชนมีรายได้เพิ่มขึ้น ๒. เพิ่มศักยภาพการดำเนินงานในชุมชน ๓. ประชาชนมีคุณภาพชีวิตดีขึ้น	กองช่าง

ที่	โครงการ	วัตถุประสงค์	เป้าหมาย (ผลผลิตของโครงการ)	งบประมาณและที่ผ่านมา					ตัวชี้วัด (KPI)	ผลลัพธ์ที่คาดว่าจะได้รับ	หน่วยงาน ที่รับผิดชอบ
				๒๕๖๑ (บาท)	๒๕๖๒ (บาท)	๒๕๖๓ (บาท)	๒๕๖๔ (บาท)	๒๕๖๕ (บาท)			
๓	โครงการพัฒนาศักยภาพเพื่อการแปรรูปผลผลิตทางการเกษตร	๑.เพื่อเพิ่มทักษะและความสามารถในการประกอบอาชีพ ๒.เพื่อตระหนักถึงความสำคัญของยึดหลักเศรษฐกิจพอเพียง	๑.อบรมเกษตรกร จำนวน ๑ รุ่นๆละ ๖๐ คน ๒.สร้างจุดถ่ายทอดการเรียนรู้ทางการเกษตร	๓๐,๐๐๐	๓๐,๐๐๐	๓๐,๐๐๐	๓๐,๐๐๐	๓๐,๐๐๐	ร้อยละ ๑๐๐ ของประชาชนได้รับประโยชน์	๑.สามารถนำความรู้ไปเผยแพร่แก่ชุมชนได้ ๒.เพื่อเพิ่มความ สามารถ และการนำไปใช้	สำนักงานปลัดฯ และ ศูนย์ถ่ายทอดเทคโนโลยีทางการเกษตร
๔	โครงการฝึกอบรมและพัฒนาอาชีพแก่สตรีตำบลควนกาหลง	เพื่อเพิ่มทักษะและความสามารถในการประกอบอาชีพ	ฝึกอบรมและศึกษาดูงานแก่กลุ่มสตรี จำนวน ๕๐ คน	๒๐,๐๐๐	๒๐,๐๐๐	๒๐๐,๐๐๐	๒๐๐,๐๐๐	๒๐๐,๐๐๐	ร้อยละ ๘๐ ของประชาชนได้รับประโยชน์	กลุ่มสตรีมีทักษะ และความสามารถในการประกอบอาชีพ	สำนักงานปลัดฯ
๕	โครงการฝึกอบรมและพัฒนาอาชีพแก่ผู้สูงอายุตำบลควนกาหลง	เพื่อเพิ่มทักษะและความสามารถในการประกอบอาชีพ	ฝึกอบรมและศึกษาดูงานแก่ผู้สูงอายุ จำนวน ๕๐ คน	๒๐,๐๐๐	๒๐,๐๐๐	๒๐,๐๐๐	๒๐,๐๐๐	๒๐,๐๐๐	ร้อยละ ๘๐ ของประชาชนได้รับประโยชน์	ผู้สูงอายุมีทักษะและสามารถในการประกอบอาชีพ	สำนักงานปลัดฯ

ที่	โครงการ	วัตถุประสงค์	เป้าหมาย (ผลผลิตของโครงการ)	งบประมาณและที่ผ่านมา					ตัวชี้วัด (KPI)	ผลลัพธ์ที่คาดว่าจะได้รับ	หน่วยงาน ที่รับผิดชอบ
				๒๕๖๑ (บาท)	๒๕๖๒ (บาท)	๒๕๖๓ (บาท)	๒๕๖๔ (บาท)	๒๕๖๕ (บาท)			
๖	โครงการฝึกอบรมและพัฒนาอาชีพแก่คนพิการหรือผู้ดูแลคนพิการตำบลควนกาหลง	เพื่อเพิ่มทักษะและความสามารถในการประกอบอาชีพ	ฝึกอบรมและศึกษาดูงานแก่คนพิการ จำนวน ๕๐ คน	๒๐,๐๐๐	๒๐,๐๐๐	๒๐,๐๐๐	๒๐,๐๐๐	๒๐,๐๐๐	ร้อยละ ๘๐ ของประชาชนได้รับประโยชน์	คนพิการมีทักษะและความสามารถในการประกอบอาชีพ	สำนักงานปลัดฯ
๗	โครงการฝึกอบรมและพัฒนาอาชีพแก่เยาวชนตำบลควนกาหลง	เพื่อเพิ่มทักษะและความสามารถในการประกอบอาชีพ	ฝึกอบรมและศึกษาดูงานแก่กลุ่มเยาวชน จำนวน ๕๐ คน	๑๕,๐๐๐	๑๕,๐๐๐	๑๕,๐๐๐	๑๕,๐๐๐	๑๕,๐๐๐	ร้อยละ ๘๐ ของประชาชนได้รับประโยชน์	กลุ่มเยาวชนมีทักษะและความสามารถในการประกอบอาชีพ	สำนักงานปลัดฯ
๘	โครงการสนับสนุนพันธุ์พืชและพันธุ์สัตว์แก่เกษตรกรตำบลควนกาหลง	เพื่อส่งเสริมการประกอบอาชีพแก่เกษตรกร	สนับสนุนพันธุ์พืชและพันธุ์สัตว์แก่เกษตรกรตำบลควนกาหลงจำนวน ๖๐ คน	๕๐,๐๐๐	-	-	-	-	ร้อยละ ๘๐ ของประชาชนได้รับประโยชน์	เกษตรกรมีความสามารถประกอบอาชีพ	สำนักงานปลัดฯ

ที่	โครงการ	วัตถุประสงค์	เป้าหมาย (ผลผลิตของโครงการ)	งบประมาณและที่ผ่านมา					ตัวชี้วัด (KPI)	ผลลัพธ์ที่คาดว่าจะได้รับ	หน่วยงาน ที่รับผิดชอบ
				๒๕๖๑ (บาท)	๒๕๖๒ (บาท)	๒๕๖๓ (บาท)	๒๕๖๔ (บาท)	๒๕๖๕ (บาท)			
๙	โครงการส่งเสริมการจำหน่ายสินค้าชุมชน	๑. เพื่อจัดตลาดวางจำหน่ายสินค้าของชุมชน ๒. เพื่อประชาสัมพันธ์สินค้าชุมชน ๓. เพื่อเพิ่มรายได้แก่ชุมชน	๑. จัดแสดงและจำหน่ายสินค้าชุมชนสินค้าชุมชน ๒. ประชาชนได้ซื้อสินค้าราคาถูกและมีคุณภาพ	๑๐,๐๐๐	๑๐,๐๐๐	๑๐,๐๐๐	๑๐,๐๐๐	๑๐,๐๐๐	ร้อยละ ๘๐ ของประชาชนได้รับประโยชน์	๑. สินค้าชุมชนเป็นที่รู้จัก ๒. กลุ่มอาชีพมีรายเพิ่มขึ้น ๓. มีการกระจายสินค้าที่มีคุณภาพสู่ชุมชน	สำนักงานปลัดฯฯ
๑๐	โครงการก่อสร้างศูนย์จำหน่ายผลิตภัณฑ์ชุมชน	๑. เพื่อเพิ่มช่องทางการตลาดสินค้าชุมชน ๒. เพื่อให้ผลิตสินค้าชุมชนมีรายได้เพิ่มขึ้น ๓. เพื่อเผยแพร่การตลาดภูมิปัญญาของท้องถิ่น	ก่อสร้างอาคารจำนวน ๑ หลังตามแบบที่ อบต. กำหนด	๑,๕๐๐,๐๐๐	-	-	-	-	ร้อยละ ๑๐๐ ของสินค้าชุมชนมีศูนย์กลางการจำหน่ายสินค้า	๑. สินค้าชุมชนเป็นที่รู้จัก ๒. กลุ่มอาชีพมีรายได้เพิ่มขึ้น ๓. มีการที่มีคุณภาพสู่ชุมชน	สำนักงานปลัดฯฯ
๑๑	โครงการต่อเติมอาคารกลุ่มวิสาหกิจชุมชน บ้านห้วยน้ำค้ำนอก หมู่ที่ ๑	เพื่อให้กลุ่มวิสาหกิจชุมชนมีสถานที่ประกอบผลิตสินค้าชุมชนได้มาตรฐาน และสะอาด	ต่อเติมอาคารวิสาหกิจชุมชนขนาดกว้าง ๖ เมตร ยาว ๔ เมตรตามแบบที่อบต. กำหนด	-	๑๐๐,๐๐๐	-	-	-	ร้อยละ ๒๐ ของสินค้าชุมชนเพิ่มขึ้น	สินค้าชุมชนได้รับการส่งเสริมและผลิตจำหน่ายได้มาตรฐาน และสะอาด	สำนักงานปลัดฯฯ

ที่	โครงการ	วัตถุประสงค์	เป้าหมาย (ผลผลิตของโครงการ)	งบประมาณและที่ผ่านมา					ตัวชี้วัด (KPI)	ผลลัพธ์ที่คาดว่าจะได้รับ	หน่วยงาน ที่รับผิดชอบ
				๒๕๖๑ (บาท)	๒๕๖๒ (บาท)	๒๕๖๓ (บาท)	๒๕๖๔ (บาท)	๒๕๖๕ (บาท)			
๑๒	โครงการฝึกอบรมอาชีพให้แก่กลุ่มสตรีบ้านวังผาสามัคคี หมู่ที่ ๙	เพื่อเพิ่มทักษะและความสามารถในการประกอบอาชีพ	ฝึกอบรมอาชีพการผลิตสินค้าชุมชนจากวัสดุเหลือใช้ จำนวน ๑ รุ่น	๑๐,๐๐๐	-	-	-	-	ร้อยละ ๘๐ ของสตรีได้รับประโยชน์	กลุ่มสตรีมีทักษะ และการเสริมสร้างรายได้เพิ่มขึ้น	
๑๓	โครงการพัฒนาศักยภาพเพื่อการแปรรูปผลผลิตทางการเกษตร หมู่ที่ ๕	เพื่อสร้างอาชีพ และเพิ่มรายได้ให้แก่เกษตรกร	ฝึกอบรมให้ความรู้แก่เกษตรกรในการแปรรูปผลผลิตทางการเกษตร จำนวน ๑ รุ่น/ปี	๑๐,๐๐๐	-	-	-	-	ร้อยละ ๕๐ ของเกษตรกร เข้าร่วมโครงการ	เกษตรกรมีทักษะและ พัฒนาความรู้ในแปรรูปผลผลิตทางการเกษตร	
รวมจำนวน ๑๓ โครงการ				๑,๖๘๕,๐๐๐	๓๒๕,๐๐๐	๕๑๕,๐๐๐	๔,๓๑๕,๐๐๐	๔๙๕,๐๐๐			
รวม ยุทธศาสตร์ที่ ๑ จำนวน ๑๔ โครงการ				๑,๖๘๕,๐๐๐	๓๓๐,๒๐๐	๕๑๕,๐๐๐	๔,๓๑๕,๐๐๐	๔๙๕,๐๐๐			

ที่	โครงการ	วัตถุประสงค์	เป้าหมาย (ผลผลิตของโครงการ)	งบประมาณและที่ผ่านมา					ตัวชี้วัด (KPI)	ผลลัพธ์ที่คาดว่าจะได้รับ	หน่วยงาน ที่รับผิดชอบ
				๒๕๖๑ (บาท)	๒๕๖๒ (บาท)	๒๕๖๓ (บาท)	๒๕๖๔ (บาท)	๒๕๖๕ (บาท)			
๒	ก.ยุทธศาสตร์จังหวัดที่ : ๒. การบริหารจัดการทรัพยากรธรรมชาติ สิ่งแวดล้อม และอุทยานธรณีสตูลอย่างสมดุล และยั่งยืน ข.ยุทธศาสตร์การพัฒนาขององค์กรปกครองส่วนท้องถิ่นในเขตจังหวัด :๑ พัฒนาการท่องเที่ยวอย่างมีคุณภาพและยั่งยืน/๔.การจัดการทรัพยากรธรรมชาติและสิ่งแวดล้อมสู่สังคมน่าอยู่อย่างยั่งยืน ๒.ยุทธศาสตร์การพัฒนาด้านการอนุรักษ์ทรัพยากรธรรมชาติและสิ่งแวดล้อม ๒.๑ แผนงานบริหารทั่วไป										
	๑	โครงการปรับปรุง สวนสาธารณะ บ้านชอย ๑๐ พร้อม ปรับปรุงห้องน้ำ สาธารณะ	เพื่อเป็นการให้สวนสาธารณะ บ้านชอย ๑๐มีความสะดวก เหมาะสมแก่การพักผ่อนออก กำลังกายมีภูมิทัศน์ที่สวยงาม และมีห้องน้ำที่สะอาด เหมาะสมถูกสุขลักษณะ ปลอดภัยแก่ประชาชน	ปรับปรุงสวนสาธารณะ สระน้ำบ้านชอย ๑๐ พร้อมปรับปรุงห้องน้ำ สาธารณะ ๑ หลัง	๑,๐๐๐,๐๐๐	-	-	-	-	จำนวน สวนสาธารณะที่ มีความพร้อม สำหรับบริการ ประชาชน	ประชาชนตำบล ควนกาหลงมี สวนสาธารณะ ใช้พักผ่อน ออก กำลังกายมี ความสะดวก และปลอดภัยใน การใช้ห้องน้ำที่ ถูกสุขลักษณะ
รวม จำนวน ๑ โครงการ				๑,๐๐๐,๐๐๐	-	-	-	-			

ที่	โครงการ	วัตถุประสงค์	เป้าหมาย (ผลผลิตของโครงการ)	งบประมาณและที่ผ่านมา					ตัวชี้วัด (KPI)	ผลลัพธ์ที่คาดว่าจะได้รับ	หน่วยงาน ที่รับผิดชอบ
				๒๕๖๑ (บาท)	๒๕๖๒ (บาท)	๒๕๖๓ (บาท)	๒๕๖๔ (บาท)	๒๕๖๕ (บาท)			
<b>๒.๒ แผนงานเคหะและชุมชน</b>											
๑	โครงการก่อสร้างรั้วรอบโรงปุ๋ยและโรงคัดแยกขยะ องค์การบริหารส่วนตำบลควนกาหลง	๑. เพื่อแก้ไขปัญหาความเดือดร้อนของประชาชนในบริเวณพื้นที่ หมู่ที่ ๔ ๒. เพื่อป้องกันและควบคุมปัญหาขยะล้นบ่อ รักษาความสะอาดและความเป็นระเบียบเรียบร้อย ๓. เพื่อสุขอนามัยที่ดีของประชาชนในพื้นที่	ก่อสร้างรั้วรอบบ่อขยะ อบต.ควนกาหลง ขนาดยาวไม่น้อยกว่า ๓๒๖ เมตร สูง ๒.๑๐ เมตร ในพื้นที่หมู่ที่ ๔	-	๗๘๒,๐๐๐	๗๘๒,๐๐๐	-	-	จำนวนโครงการที่ได้รับการอนุมัติ	๑. แก้ไขปัญหาความเดือดร้อนของประชาชนในบริเวณพื้นที่ หมู่ที่ ๔ ๒. รักษาความสะอาดและความเป็นระเบียบเรียบร้อย ในบริเวณพื้นที่ บ่อขยะหมู่ที่ ๔ ๓. ประชาชนในพื้นที่มีสุขอนามัยที่ดี	กองสาธารณสุขฯ
รวม จำนวน ๑ โครงการ				-	๗๘๒,๐๐๐	๗๘๒,๐๐๐	-	-			



ที่	โครงการ	วัตถุประสงค์	เป้าหมาย (ผลผลิตของโครงการ)	งบประมาณและที่ผ่านมา					ตัวชี้วัด (KPI)	ผลลัพธ์ที่คาดว่าจะได้รับ	หน่วยงาน ที่รับผิดชอบ
				๒๕๖๑ (บาท)	๒๕๖๒ (บาท)	๒๕๖๓ (บาท)	๒๕๖๔ (บาท)	๒๕๖๕ (บาท)			
<b>๒.๓ แผนงานการศาสนา วัฒนธรรม และนันทนาการ</b>											
๑	โครงการปรับปรุงและพัฒนาแหล่งท่องเที่ยว	เพื่อพัฒนาแหล่งท่องเที่ยวให้มีความสะดวกและปลอดภัยแก่นักท่องเที่ยว	จัดซื้อวัสดุก่อสร้างเพื่อปรับปรุงหรือพัฒนาบริเวณแหล่งท่องเที่ยว	๓๐,๐๐๐	๓๐,๐๐๐	๓๐,๐๐๐	๓๐,๐๐๐	๓๐,๐๐๐	จำนวนของนักท่องเที่ยวเพิ่มขึ้นร้อยละ ๑๕	นักท่องเที่ยวได้รับความสะดวกและปลอดภัย	กองการศึกษา
๒	โครงการปรับปรุง/พัฒนาบ่อน้ำร้อน หมู่ที่ ๑๑	เพื่อปรับปรุง/พัฒนาบ่อน้ำร้อนให้มีความพร้อมรองรับนักท่องเที่ยว	ปรับปรุง/พัฒนา บ่อน้ำร้อนให้มีความพร้อมเปิดรับนักท่องเที่ยว	-	-	-	๑,๐๐๐,๐๐๐	-	จำนวนของนักท่องเที่ยวที่มาเที่ยวเพิ่มขึ้น	นักท่องเที่ยวได้รับความสะดวกและปลอดภัย	กองการศึกษา
๓	โครงการเทศกาลปั่นชมสวน ชวนชิม อิ่มผลไม้	เพื่อประชาสัมพันธ์แหล่งท่องเที่ยวให้เป็นที่รู้จักมากขึ้น	จัดกิจกรรมปั่นชมสวน ชวนชิม อิ่มผลไม้ ปีละ ๑ ครั้ง	๑๕๐,๐๐๐	๑๕๐,๐๐๐	๑๕๐,๐๐๐	๑๕๐,๐๐๐	๑๕๐,๐๐๐	จำนวนของนักท่องเที่ยวที่มาเที่ยวเพิ่มขึ้นร้อยละ ๑๕	นักท่องเที่ยวเข้ามาท่องเที่ยวในตำบลควนกาหลงมากขึ้น	กองการศึกษา
๔	โครงการจัดทำสื่อประชาสัมพันธ์แหล่งท่องเที่ยว	เพื่อประชาสัมพันธ์แหล่งท่องเที่ยวให้เป็นที่รู้จักมากขึ้น	จัดทำสื่อประชาสัมพันธ์ชนิดต่างๆ เพื่อประชาสัมพันธ์แหล่งท่องเที่ยว	๓๐,๐๐๐	๓๐,๐๐๐	๓๐,๐๐๐	๓๐,๐๐๐	๓๐,๐๐๐	จำนวนของนักท่องเที่ยวที่มาเที่ยวเพิ่มขึ้นร้อยละ ๑๕	นักท่องเที่ยวเข้ามาท่องเที่ยวในตำบลควนกาหลงมากขึ้น	กองการศึกษา
๕	โครงการจิตอาสาพัฒนาแหล่งท่องเที่ยว	เพื่อให้ประชาชนเข้ามามีส่วนร่วมในการพัฒนาแหล่งท่องเที่ยวให้มีความสะอาดสะดวกและปลอดภัย	จัดกิจกรรมพัฒนาสถานที่ท่องเที่ยวอย่างน้อยปีละ ๓ ครั้ง	๓๐,๐๐๐	๓๐,๐๐๐	๓๐,๐๐๐	๓๐,๐๐๐	๓๐,๐๐๐	จำนวนของนักท่องเที่ยวที่มาเที่ยวเพิ่มขึ้นร้อยละ ๑๕	สถานที่ท่องเที่ยวสะอาดสวยงาม พร้อมบริการนักท่องเที่ยว	กองการศึกษา

ที่	โครงการ	วัตถุประสงค์	เป้าหมาย (ผลผลิตของโครงการ)	งบประมาณและที่ผ่านมา					ตัวชี้วัด (KPI)	ผลลัพธ์ที่คาดว่าจะได้รับ	หน่วยงาน ที่รับผิดชอบ
				๒๕๖๑ (บาท)	๒๕๖๒ (บาท)	๒๕๖๓ (บาท)	๒๕๖๔ (บาท)	๒๕๖๕ (บาท)			
๖	โครงการก่อสร้างทางเท้าเข้าน้ำตกสายใจ หมู่ที่ ๖	สถานที่ท่องเที่ยวได้รับการพัฒนาให้ มีความปลอดภัย สะดวก	ก่อสร้างทางเท้าเข้าสู่แหล่งท่องเที่ยว น้ำตกสายใจตามแบบที่อบต.กำหนด	-	-	-	๓๐๐,๐๐๐	-	จำนวนทางเท้าเข้าน้ำตกสายใจเพิ่มขึ้น	สถานที่ท่องเที่ยว สะอาดสวยงาม พร้อมบริการนักท่องเที่ยว	กองการศึกษา
รวม จำนวน ๖ โครงการ				๒๔๐,๐๐๐	๒๔๐,๐๐๐	๒๔๐,๐๐๐	๑,๕๔๐,๐๐๐	๒๔๐,๐๐๐			
<b>๒.๔ แผนงานการเกษตร</b>											
๑	โครงการอนุรักษ์ทรัพยากรธรรมชาติและสิ่งแวดล้อม ตำบลควนกาหลง	เพื่อให้ประชาชนได้มีส่วนร่วมในการอนุรักษ์ทรัพยากรธรรมชาติและสิ่งแวดล้อม	๑. ปลูกต้นไม้ทดแทนในพื้นที่ป่าที่บุกรุก ๒. พัฒนากฎมีที่คนสองข้างทางของแต่ละหมู่บ้านในพื้นที่ตำบลควนกาหลง	๓๐,๐๐๐	๓๐,๐๐๐	๓๐,๐๐๐	๓๐,๐๐๐	๓๐,๐๐๐	ร้อยละ ๘๐ ของต้นไม้เจริญเติบโตและสองข้างทางเป็นสะอาด	๑. เพิ่มพื้นที่สีเขียวแก่ตำบล ๒. ประชาชนมีความสามัคคีในการร่วมพัฒนาหมู่บ้าน	กองสาธารณสุข
๒	โครงการเยาวชนประชาชน ร่วมใจอนุรักษ์พิทักษ์ป่าต้นน้ำ ตำบลควนกาหลง	เพื่อให้ประชาชน/เยาวชนได้มีส่วนร่วมในแลกเปลี่ยนความคิดเห็นในการอนุรักษ์ป่าต้นน้ำ	๑. จัดกิจกรรมการอบรม/แลกเปลี่ยนความคิดเห็นในการอนุรักษ์ป่าต้นน้ำ ๒. จัดกิจกรรมการทำฝายชะลอน้ำที่ต้นน้ำเพื่อป้องกันการขาดแคลนน้ำ	๔๐,๐๐๐	๓๐,๐๐๐	๓๐,๐๐๐	๓๐,๐๐๐	๓๐,๐๐๐	ร้อยละ ๖๐ สามารถแก้ปัญหาการขาดแคลนน้ำในฤดูแล้ง	๑. ประชาชน/เยาวชน ร่วมระดมความคิด ๒. มีฝายชะลอน้ำเกิดขึ้นที่ป่าต้นน้ำ ๓. ปัญหาการขาดแคลนน้ำของประชาชนลดลง	กองสาธารณสุข

ที่	โครงการ	วัตถุประสงค์	เป้าหมาย (ผลผลิตของโครงการ)	งบประมาณและที่ผ่านมา					ตัวชี้วัด (KPI)	ผลลัพธ์ที่คาดว่าจะได้รับ	หน่วยงาน ที่รับผิดชอบ
				๒๕๖๑ (บาท)	๒๕๖๒ (บาท)	๒๕๖๓ (บาท)	๒๕๖๔ (บาท)	๒๕๖๕ (บาท)			
๓	โครงการอบรม แลกเปลี่ยนเรียนรู้ การอนุรักษ์และ บริหารจัดการป่า ชุมชนตำบลควน กาหลง	เพื่อให้ประชาชนได้มีส่วนร่วม ในแลกเปลี่ยนความคิดเห็นในการ อนุรักษ์และบริหารจัดการป่า ชุมชนตำบลควนกาหลง	จัดกิจกรรมการอบรม แลกเปลี่ยนความคิดเห็นใน การอนุรักษ์และบริหาร จัดการป่าชุมชนของแต่ละพื้นที่	-	๓๐,๐๐๐	-	-	-	ร้อยละ ๖๐ ของการปลูก ป่าลดลง	๑. ป่าไม้ถูกบุกรุก รุกราน้อยลง ๒. แกนนำ อนุรักษ์ป่ามี ความเข้มแข็ง เพิ่มขึ้น ๓. มีการบริหาร จัดการป่าชุมชน อย่างเป็นระบบ	กอง สาธารณสุขฯ

ที่	โครงการ	วัตถุประสงค์	เป้าหมาย (ผลผลิตของโครงการ)	งบประมาณและที่ผ่านมา					ตัวชี้วัด (KPI)	ผลลัพธ์ที่คาดว่าจะได้รับ	หน่วยงาน ที่รับผิดชอบ
				๒๕๖๑ (บาท)	๒๕๖๒ (บาท)	๒๕๖๓ (บาท)	๒๕๖๔ (บาท)	๒๕๖๕ (บาท)			
๔	โครงการ " รักน้ำ รักป่า รักแผ่นดิน"	เพื่อเฉลิมพระเกียรติพระบาทสมเด็จพระเจ้าอยู่หัว เสด็จเถลิงถวัลยราชสมบัติครบ ๗๐ ปี และสมเด็จพระนางเจ้าฯ พระบรมราชินีนาถ ทรงเจริญพระชนมพรรษา ๗ รอบ ๘๔ พรรษา ในการอนุรักษ์ทรัพยากรน้ำและป่า เพื่อการสำนึกของประชาชนในการรักษาสิ่งแวดล้อม โดย ปฏิบัติตามหนังสือกรมส่งเสริมการปกครองท้องถิ่นด่วนที่สุด ที่ มท ๐๘๐๑.๒/ว ๑๐๖๐ ลงวันที่ ๓๑ พฤษภาคม ๒๕๕๙	๑. จัดกิจกรรมการปลูกต้นไม้ทดแทนในพื้นที่ป่าที่บุกรุก ๒. จัดกิจกรรมการพัฒนากุมภ์คนสองข้างทางของแต่ละหมู่บ้านในพื้นที่ตำบลควนกาหลง	๒๐,๐๐๐	-	-	-	-	มีพื้นที่สีเขียวเพิ่มขึ้นในพื้นที่ตำบลควนกาหลง จำนวน ๑ แห่ง	ประชาชนสำนึกในพระมหากรุณาธิคุณของพระบาทสมเด็จพระเจ้าอยู่หัว และสมเด็จพระนางเจ้าฯ พระบรมราชินี นาคที่ทรงห่วงใยทรัพยากรธรรมชาติต้นน้ำลำธาร และทรัพยากรป่าไม้, มีพื้นที่สีเขียวในที่สาธารณะเพิ่มมากขึ้น	กองสาธารณสุขฯ
รวม จำนวน ๔ โครงการ				๙๐,๐๐๐	๙๐,๐๐๐	๖๐,๐๐๐	๖๐,๐๐๐	๖๐,๐๐๐			

ที่	โครงการ	วัตถุประสงค์	เป้าหมาย (ผลผลิตของโครงการ)	งบประมาณและที่ผ่านมา					ตัวชี้วัด (KPI)	ผลลัพธ์ที่คาดว่าจะได้รับ	หน่วยงาน ที่รับผิดชอบ
				๒๕๖๑ (บาท)	๒๕๖๒ (บาท)	๒๕๖๓ (บาท)	๒๕๖๔ (บาท)	๒๕๖๕ (บาท)			
<b>๒.๕ แผนงานสาธารณสุข</b>											
๑	โครงการชุมชนร่วมใจลดปริมาณขยะในครัวเรือน	เพื่อให้ประชาชนตระหนักและรู้จักใช้ประโยชน์จากสิ่งของเหลือใช้ได้อย่างคุ้มค่าและมีส่วนร่วมในการลดปริมาณขยะของชุมชน	จัดกิจกรรมการอบรมให้ความรู้การใช้ประโยชน์จากวัสดุในครัวเรือนอย่างคุ้มค่าและการประดิษฐ์สิ่งของจากของเหลือในครัวเรือน	๓๐,๐๐๐	๓๐,๐๐๐	๓๐,๐๐๐	๓๐,๐๐๐	๓๐,๐๐๐	ร้อยละ ๖๐ ของปริมาณขยะจากครัวเรือนลดน้อยลง	๑. ประชาชนมีความรู้และสามารถนำมาประยุกต์ใช้ในการดำรงชีวิตประจำวันได้ ๒. ปริมาณขยะจากครัวเรือนลดลงน้อย	กองสาธารณสุขฯ
๒	โครงการพัฒนาธนาคารขยะรีไซเคิลประจำหมู่บ้าน ตำบลควนกาหลง	เพื่อพัฒนาทักษะการบริหารจัดการธนาคารขยะรีไซเคิลประจำหมู่บ้านของคณะทำงานให้มีประสิทธิภาพเพิ่มขึ้นและประชาชนในชุมชนให้ความสำคัญในการคัดแยกขยะจากครัวเรือนเพื่อเป็นการลดปริมาณขยะที่ต้นทาง	๑. จัดกิจกรรมการอบรมแลกเปลี่ยนเรียนรู้แก่คณะทำงานธนาคารขยะฯ เกี่ยวกับการบริหารจัดการธนาคารขยะรีไซเคิลประจำหมู่บ้านของแต่ละหมู่บ้าน ๒. จัดกิจกรรมรณรงค์การคัดแยกขยะจากครัวเรือน ๓. จัดกิจกรรมขยะอันตรายมีค่า	๓๐,๐๐๐	๓๐,๐๐๐	๓๐,๐๐๐	๓๐,๐๐๐	๓๐,๐๐๐	ร้อยละ ๙๐ ของประชาชนในหมู่บ้านเป็นสมาชิกธนาคารขยะรีไซเคิลประจำหมู่บ้าน	๑. คณะทำงานธนาคารขยะรีไซเคิลประจำหมู่บ้านมีความรู้และทักษะการบริหารธนาคารฯ มากขึ้น ๒. ปริมาณขยะจากครัวเรือนลดน้อยลง	กองสาธารณสุขฯ

ที่	โครงการ	วัตถุประสงค์	เป้าหมาย (ผลผลิตของโครงการ)	งบประมาณและที่ผ่านมา					ตัวชี้วัด (KPI)	ผลลัพธ์ที่คาดว่าจะได้รับ	หน่วยงาน ที่รับผิดชอบ
				๒๕๖๑ (บาท)	๒๕๖๒ (บาท)	๒๕๖๓ (บาท)	๒๕๖๔ (บาท)	๒๕๖๕ (บาท)			
๓	โครงการจัดการขยะมูลฝอยและฝักรวมแบบถูกหลักสุขาภิบาล	๑. เพื่อเพิ่มประสิทธิภาพการกำจัดขยะมูลฝอย ๒. เพื่อยืดอายุการใช้งานบ่อฝักรวมขยะ ๓. เพื่อป้องกันผลกระทบต่อชุมชนใกล้เคียงทั้งทางน้ำและทางอากาศ	๑. กำจัดขยะมูลฝอยตกค้างสะสมในสถานที่กำจัดขยะมูลฝอย โดยการดำเนินการจ้างเหมาจัดการขยะอย่างถูกหลักสุขาภิบาลและบดอัดขยะตกค้างสะสมและขยะใหม่ ๒. เพิ่มประสิทธิภาพของระบบจัดการขยะเพื่อยืดอายุบ่อฝักรวม โดยถมดินดินโดยรอบบ่อ	๔๐๐,๐๐๐	๔๐๐,๐๐๐	๔๐๐,๐๐๐	๔๐๐,๐๐๐	๔๐๐,๐๐๐	ร้อยละ ๑๐๐ ของขยะที่เกลี่ยลงบ่อขยะ	๑. ขยะได้โดยกำจัดอย่างถูกวิธี ๒. สามารถป้องกันและควบคุมการแพร่ระบาดของโรคติดต่อ	กองสาธารณสุขฯ
รวม จำนวน ๓ โครงการ				๔๖๐,๐๐๐	๔๖๐,๐๐๐	๔๖๐,๐๐๐	๔๖๐,๐๐๐	๔๖๐,๐๐๐			
รวม ยุทธศาสตร์ที่ ๒ จำนวน ๑๕ โครงการ				๑,๗๙๐,๐๐๐	๑,๕๗๒,๐๐๐	๑,๕๔๒,๐๐๐	๒,๐๖๐,๐๐๐	๗๖๐,๐๐๐			
๓	ก.ยุทธศาสตร์จังหวัดที่ : ๓.ยกระดับคุณภาพชีวิตของประชาชนและแก้ไขปัญหาเสถียรภาพที่ยั่งยืน ข.ยุทธศาสตร์การพัฒนาขององค์กรปกครองส่วนท้องถิ่นในเขตจังหวัด : ๖. การพัฒนาคุณภาพชีวิตประชาชนให้เกิดความยั่งยืน สังคมสงบสุข ๓.ยุทธศาสตร์การพัฒนาทางการศึกษา ศาสนา และวัฒนธรรม ๓.๑ แผนงานการศึกษา										
	๑	โครงการบูรณาการส่งเสริมพัฒนาการเด็กปฐมวัย	เพื่อส่งเสริมกระบวนการเรียนรู้และส่งเสริมพัฒนาการเด็กปฐมวัยให้ครบทั้ง ๔ ด้าน	จัดทำห้องเรียนบูรณาการเพื่อการศึกษาเรียนรู้ และส่งเสริมพัฒนาการเรียนรู้ของเด็กปฐมวัย ณ ศพด. อบต.ควนกาหลงทั้ง ๑๐ แห่ง	๔๐๐,๐๐๐	-	-	-	๔๐๐,๐๐๐	ร้อยละ ๑๐๐ ของเด็กได้รับประโยชน์	ศพด/ศคม มีห้องเรียนรู้สำหรับเด็ก

ที่	โครงการ	วัตถุประสงค์	เป้าหมาย (ผลผลิตของโครงการ)	งบประมาณและที่ผ่านมา					ตัวชี้วัด (KPI)	ผลลัพธ์ที่คาดว่าจะได้รับ	หน่วยงาน ที่รับผิดชอบ
				๒๕๖๑ (บาท)	๒๕๖๒ (บาท)	๒๕๖๓ (บาท)	๒๕๖๔ (บาท)	๒๕๖๕ (บาท)			
๒	โครงการวันเด็ก แห่งชาติ	เพื่อให้เด็กได้แสดง ความสามารถในทาง สร้างสรรค์ และเกิดความ ภาคภูมิใจในตนเอง	จัดกิจกรรมวันเด็กปีละ ๑ ครั้ง	๑๕๐,๐๐๐	๑๕๐,๐๐๐	๑๕๐,๐๐๐	๑๕๐,๐๐๐	๑๕๐,๐๐๐	ร้อยละ๙๕ของ เด็กได้รับประ โยชน์	เด็กกล้า แสดงออก ในทาง สร้างสรรค์และ เกิดความภาค ภูมิใจในตนเอง	กอง การศึกษาฯ
๓	โครงการแสดง นิทรรศการผลงาน และความสามารถ เด็กก่อนวัยเรียน	เพื่อประชาสัมพันธ์การจัด การศึกษาของศูนย์พัฒนาเด็ก เล็ก	จัดกิจกรรมแสดง นิทรรศการผลงานและ ความสามารถเด็กก่อนวัย เรียนปีละ ๑ ครั้ง	๒๐,๐๐๐	๒๐,๐๐๐	๒๐,๐๐๐	๒๐,๐๐๐	๒๐,๐๐๐	ร้อยละ๙๕ของ เด็กได้รับประ โยชน์	ผู้ปกครองและ ชุมชนได้ รับทราบข้อมูล และผลการจัด การศึกษาของ ศูนย์พัฒนาเด็ก เล็ก	กอง การศึกษา
๔	โครงการปรับปรุง/ ซ่อมแซม/ต่อเติม ศูนย์พัฒนาเด็กเล็ก/ ศูนย์อบรมเด็กก่อน เกณฑ์ในพื้นที่	เพื่อให้ศูนย์พัฒนาเด็กเล็ก/ ศูนย์อบรมเด็กก่อนเกณฑ์ มี อาคารเรียนมั่นคง แข็งแรง และมีพื้นที่ใช้สอยเพียงพอ	ปรับปรุง/ซ่อมแซมทุก ศูนย์ฯที่มีสภาพชำรุด ต่อเติมศูนย์ ให้มีพื้นที่ใช้ สอยเพียงพอ ปีละ ๑ ศูนย์	๑๐๐,๐๐๐	๑๐๐,๐๐๐	๑๐๐,๐๐๐	๑๐๐,๐๐๐	๑๐๐,๐๐๐	ร้อยละ ๑๐๐ ของเด็กได้รับ ประโยชน์	ศูนย์พัฒนาเด็ก เล็ก/ศูนย์อบรม เด็กก่อนเกณฑ์ มีสถานที่ เหมาะสมในการ เรียนการสอน	กอง การศึกษา กองช่าง
๕	โครงการก่อสร้างศูนย์ อบรมเด็กก่อนเกณฑ์ ประจำมัสยิดธรรม ประทีป หมู่ที่๑๐	เพื่อให้มีศูนย์อบรมเด็กก่อน เกณฑ์ประจำมัสยิดมีอาคาร ที่มั่นคง แข็งแรง เอื้อต่อการ จัดการศึกษา	ก่อสร้างอาคารศูนย์อบรม เด็กก่อนเกณฑ์ประจำ มัสยิด จำนวน ๑ หลัง ตามแบบที่อบต.กำหนด	๒,๕๐๐,๐๐๐	-	-	-	-	จำนวนอาคาร ศดม.	ศดม.มีอาคารที่ มั่นคง แข็งแรง เอื้อต่อการจัด การศึกษา	กอง การศึกษา กองช่าง

ที่	โครงการ	วัตถุประสงค์	เป้าหมาย (ผลผลิตของโครงการ)	งบประมาณและที่ผ่านมา					ตัวชี้วัด (KPI)	ผลลัพธ์ที่คาดว่าจะได้รับ	หน่วยงาน ที่รับผิดชอบ
				๒๕๖๑ (บาท)	๒๕๖๒ (บาท)	๒๕๖๓ (บาท)	๒๕๖๔ (บาท)	๒๕๖๕ (บาท)			
๖	โครงการก่อสร้างรั้ว ศูนย์พัฒนาเด็กเล็ก/ ศูนย์อบรมเด็กก่อน เกณฑ์ในพื้นที่	เพื่อให้เด็กนักเรียนมีความ ปลอดภัยและป้องกัน ทรัพย์สินสูญหาย	ก่อสร้างรั้วศูนย์ฯ จำนวน ๒ ศูนย์ ศพด.บ้านพรุ หมู่ที่ ๕ และศพด.สตูลพิ ปูนล้นเกล้า ม.๙	-	-	-	๒๕๐,๐๐๐	๒๕๐,๐๐๐	ร้อยละ ๑๐๐ ของเด็กได้รับ ประโยชน์	เด็กนักเรียนมี ความปลอดภัย และทรัพย์สินไม่ สูญหาย	กอง การศึกษา กองช่าง
๗	โครงการก่อสร้าง/ ปรับปรุงภูมิทัศน์	เพื่อให้ศูนย์พัฒนาเด็กเล็ก/ ศูนย์อบรมเด็กก่อนเกณฑ์มี ภูมิทัศน์ร่มรื่น สวยงามเอื้อต่อ การจัดการศึกษา	ก่อสร้าง/ปรับปรุงภูมิ ทัศน์ศูนย์ฯ ปีละ ๒ ศูนย์	๕๐,๐๐๐	๕๐,๐๐๐	๕๐,๐๐๐	๕๐,๐๐๐	๕๐,๐๐๐	ร้อยละ ๑๐๐ ของ เด็กได้รับ ประโยชน์	เพื่อให้ศูนย์ พัฒนาเด็กเล็ก/ ศูนย์อบรมเด็ก ก่อนเกณฑ์มีภูมิ ทัศน์ร่มรื่น สวยงาม เอื้อต่อ การจัดการศึกษา	กอง การศึกษา
๘	โครงการจัดซื้อ/ ซ่อมแซมเครื่องเล่น สนาม เครื่องเล่น กลางแจ้ง	เพื่อให้ศูนย์พัฒนาเด็กเล็ก/ ศูนย์อบรมเด็กก่อนเกณฑ์ มี เครื่องเล่นสนามเพียงพอ	-จัดซื้อเครื่องเล่น ศูนย์ละ ๕ ชิ้น -ซ่อมแซมเครื่องเล่นที่ ชำรุดให้ใช้งานได้ตามปกติ	๒,๐๐๐,๐๐๐	-	-	๕๐๐,๐๐๐	-	ร้อยละ ๑๐๐ ของ เด็กได้รับ ประโยชน์	ศูนย์พัฒนาเด็ก เล็ก/ศูนย์อบรม เด็กก่อนเกณฑ์มี เครื่องเล่น เพียงพอที่ ปลอดภัยสำหรับ เด็ก	กอง การศึกษา



ที่	โครงการ	วัตถุประสงค์	เป้าหมาย (ผลผลิตของโครงการ)	งบประมาณและที่ผ่านมา					ตัวชี้วัด (KPI)	ผลลัพธ์ที่คาดว่าจะได้รับ	หน่วยงาน ที่รับผิดชอบ
				๒๕๖๑ (บาท)	๒๕๖๒ (บาท)	๒๕๖๓ (บาท)	๒๕๖๔ (บาท)	๒๕๖๕ (บาท)			
๙	โครงการสนับสนุนค่าใช้จ่ายบริหารสถานศึกษา (วัสดุการศึกษา)	เพื่อให้ศูนย์พัฒนาเด็กเล็ก/ศูนย์อบรมเด็กก่อนเกณฑ์ มีวัสดุการศึกษา สื่อการเรียนการสอนเพียงพอ	จัดซื้อวัสดุการศึกษา สื่อการเรียนการสอนให้แก่ศูนย์พัฒนาเด็กเล็ก/ศูนย์อบรมเด็กก่อนเกณฑ์ อย่างเพียงพอ	๘๑๖,๐๐๐	๗๙๙,๐๐๐	๘๐๐,๐๐๐	๘๐๐,๐๐๐	๘๐๐,๐๐๐	ร้อยละ ๑๐๐ ของเด็กได้รับประโยชน์	ศูนย์พัฒนาเด็กเล็ก/ศูนย์อบรมเด็กก่อนเกณฑ์มีวัสดุการศึกษา สื่อการเรียนการสอนเพียงพอ	กองการศึกษา
๑๐	โครงการจัดซื้อวัสดุสนับสนุนการจัดการศึกษา	เพื่อให้ศูนย์พัฒนาเด็กเล็ก/ศูนย์อบรมเด็กก่อนเกณฑ์ มีวัสดุ เช่น วัสดุไฟฟ้า วัสดุงานบ้านงานครัว ฯลฯ เพื่อสนับสนุนการจัดการเรียนการสอน อย่างเพียงพอ	จัดซื้อวัสดุ เช่น วัสดุไฟฟ้า งานบ้านงานครัว ฯลฯ ภาคเรียนละ ๑ ครั้ง	๒๐๐,๐๐๐	๒๐๐,๐๐๐	๒๐๐,๐๐๐	๒๐๐,๐๐๐	๒๐๐,๐๐๐	ร้อยละ ๑๐๐ ของเด็กได้รับประโยชน์	ศูนย์พัฒนาเด็กเล็ก/ศูนย์อบรมเด็กก่อนเกณฑ์มีวัสดุสนับสนุนการจัดการเรียนการสอนเพียงพอ	กองการศึกษา
๑๑	โครงการจัดซื้ออาหารเสริม (นม)	เพื่อให้เด็กก่อนวัยเรียนและระดับประถมศึกษาได้บริโภคอาหารเสริม(นม) อย่างเพียงพอ	จัดซื้ออาหารเสริม (นม) สำหรับนักเรียนทุกคน ภาคเรียนละ ๑ ครั้ง	๒,๙๐๐,๐๐๐	๒,๘๙๔,๗๐๐	๒,๙๐๐,๐๐๐	๒,๙๐๐,๐๐๐	๒,๙๐๐,๐๐๐	ร้อยละ ๑๐๐ ของเด็กได้รับประโยชน์	เด็กก่อนวัยเรียนและระดับประถมศึกษาได้บริโภคอาหารเสริม(นม)อย่างเพียงพอ	กองการศึกษา

ที่	โครงการ	วัตถุประสงค์	เป้าหมาย (ผลผลิตของโครงการ)	งบประมาณและที่ผ่านมา					ตัวชี้วัด (KPI)	ผลลัพธ์ที่คาดว่าจะได้รับ	หน่วยงาน ที่รับผิดชอบ
				๒๕๖๑ (บาท)	๒๕๖๒ (บาท)	๒๕๖๓ (บาท)	๒๕๖๔ (บาท)	๒๕๖๕ (บาท)			
๑๒	โครงการอาหารกลางวัน	เพื่อให้เด็กนักเรียนของศูนย์พัฒนาเด็กเล็กทุกคนได้รับประทานอาหารกลางวันเพียงพอ	จัดจ้างประกอบอาหารกลางวันสำหรับนักเรียนทุกคนภาคเรียนละ ๑ ครั้ง	๒,๓๕๐,๐๐๐	๒,๓๐๓,๐๐๐	๒,๓๕๐,๐๐๐	๒,๓๕๐,๐๐๐	๒,๓๕๐,๐๐๐	ร้อยละ ๑๐๐ ของเด็กได้รับประโยชน์	เด็กนักเรียนทุกคนมีการเจริญเติบโตเหมาะสมตามวัย	กองการศึกษา
๑๓	โครงการพัฒนาศักยภาพครูผู้ดูแลเด็ก	เพื่อให้ครูผู้ดูแลเด็ก มีความรู้ความสามารถ ในการจัดการเรียนการสอนเต็มศักยภาพ	จัดส่งครูผู้ดูแลเข้ารับการอบรมอย่างน้อยคนละ ๒ ครั้ง /ปี	๖๐,๐๐๐	๖๐,๐๐๐	๖๐,๐๐๐	๖๐,๐๐๐	๖๐,๐๐๐	ร้อยละ ๙๐ ของเด็กและประชาชนได้รับประโยชน์	ครูผู้ดูแลเด็ก มีความรู้ความสามารถ ในการจัดการเรียนการสอนเต็มศักยภาพ	กองการศึกษา
๑๔	โครงการแข่งขันทักษะ/กีฬาสำหรับเด็กเล็ก	เพื่อส่งเสริมพัฒนาการเด็กเล็กผ่านประสบการณ์ตรง	จัดกิจกรรมแข่งขันทักษะเด็กเล็ก/กีฬาสำหรับเด็กเล็ก ปีละ ๑ ครั้ง	-	๑๐๐,๐๐๐	๑๐๐,๐๐๐	๑๐๐,๐๐๐	๑๐๐,๐๐๐	ร้อยละ ๑๐๐ ของเด็กได้รับประโยชน์	เด็กมีพัฒนาการทั้ง ๔ ด้าน จากประสบการณ์ตรง	กองการศึกษา
๑๕	โครงการก่อสร้าง/ปรับปรุงสนามเด็กเล่น	เพื่อให้ศูนย์พัฒนาเด็กเล็กมีสนามเด็กเล่นที่ปลอดภัยและได้มาตรฐาน	ก่อสร้าง/ปรับปรุงสนามเด็กเล่นทุกศูนย์ให้ปลอดภัยได้มาตรฐาน	๑๐๐,๐๐๐	๑๐๐,๐๐๐	๑๐๐,๐๐๐	๑๐๐,๐๐๐	๑๐๐,๐๐๐	ร้อยละ ๑๐๐ ของเด็กได้รับประโยชน์	เด็กมีความปลอดภัยในการทำกิจกรรมกลางแจ้ง	กองการศึกษา
๑๖	โครงการจัดหาบุคลากรสนับสนุนศูนย์พัฒนาเด็กเล็ก	เพื่อให้การจัดการเรียนการสอนของศูนย์พัฒนาเด็กเล็กได้มาตรฐาน	จัดหาบุคลากรสนับสนุนการดำเนินงานศูนย์พัฒนาเด็กเล็ก เช่น คนสวน แม่ครัว	-	๖๐,๐๐๐	๖๐,๐๐๐	๖๐,๐๐๐	๖๐,๐๐๐	ร้อยละ ๑๐๐ ของเด็กได้รับประโยชน์	การดำเนินงานของศูนย์พัฒนาเด็กเล็กได้มาตรฐาน	กองการศึกษา

ที่	โครงการ	วัตถุประสงค์	เป้าหมาย (ผลผลิตของโครงการ)	งบประมาณและที่ผ่านมา					ตัวชี้วัด (KPI)	ผลลัพธ์ที่คาดว่าจะได้รับ	หน่วยงาน ที่รับผิดชอบ
				๒๕๖๑ (บาท)	๒๕๖๒ (บาท)	๒๕๖๓ (บาท)	๒๕๖๔ (บาท)	๒๕๖๕ (บาท)			
๑๗	ก่อสร้างหรือจัดตั้งห้องสมุดประชาชน/ศูนย์การเรียนรู้ชุมชนพร้อมอุปกรณ์	เพื่อให้ประชาชน มีแหล่งเรียนรู้ที่สามารถศึกษาหาความรู้ด้วยตนเอง	ก่อสร้างหรือพัฒนาห้องสมุดประชาชน/ศูนย์การเรียนรู้ชุมชนอย่างน้อย ๑ แห่ง	-	-	-	๒,๐๐๐,๐๐๐	-	ร้อยละ ๙๐ ของเด็กได้รับประโยชน์	ประชาชนสามารถศึกษาหาความรู้ตามความสนใจได้ด้วยตนเอง	กองการศึกษา กองช่าง
๑๘	โครงการ Language Summer Camp	เพื่อให้เด็กได้มีทักษะ ความรู้ภาษาต่างประเทศจากประสบการณ์ตรงให้แก่เด็กนักเรียน	จัดกิจกรรมฝึกอบรมการสนทนาภาษาต่างประเทศ เช่น อังกฤษ มลายูและฝึกการใช้ภาษาจากประสบการณ์ตรง	-	-	-	-	๕๐,๐๐๐	ร้อยละ ๘๕ ของเด็กได้รับประโยชน์	เด็กมีทักษะความรู้ภาษาต่างประเทศจากประสบการณ์ตรง	กองการศึกษา
๑๙	โครงการก่อสร้างศูนย์การเรียนรู้ชุมชน หมู่ที่ ๕	ก่อสร้าง/จัดตั้งศูนย์การเรียนรู้ชุมชน ห้องสมุดประชาชน	ได้มีศูนย์การเรียนรู้ชุมชน เป็นห้องสมุดประชาชน	-	-	-	-	๒๐๐,๐๐๐	มีศูนย์การเรียนรู้ชุมชน จำนวน ๑ แห่ง	ประชาชนนักเรียน นักศึกษา ในหมู่บ้านต่างๆ มีที่อ่าน หนังสือ และห้องสมุดที่ได้มาตรฐาน มีความสะดวกและสบาย	กองการศึกษา

ที่	โครงการ	วัตถุประสงค์	เป้าหมาย (ผลผลิตของโครงการ)	งบประมาณและที่ผ่านมา					ตัวชี้วัด (KPI)	ผลลัพธ์ที่คาดว่าจะได้รับ	หน่วยงาน ที่รับผิดชอบ
				๒๕๖๑ (บาท)	๒๕๖๒ (บาท)	๒๕๖๓ (บาท)	๒๕๖๔ (บาท)	๒๕๖๕ (บาท)			
๒๐	โครงการเยี่ยมศูนย์พัฒนาเด็กเล็ก/ศูนย์อบรมเด็กก่อนเกณฑ์ในพื้นที่	เพื่อให้ศูนย์พัฒนาเด็กเล็กมาสามารถจัดการศึกษาได้มาตรฐาน	จัดกิจกรรมออกเยี่ยมศูนย์ฯ ตรวจสอบติดตามแนะนำการปฏิบัติงานให้เป็นไปตามมาตรฐาน	๒๐,๐๐๐	๒๐,๐๐๐	๒๐,๐๐๐	๒๐,๐๐๐	๒๐,๐๐๐	ร้อยละ ๑๐๐ ของเด็กได้รับประโยชน์	ศพด. จัดการศึกษาได้มาตรฐาน	กองการศึกษา
๒๑	โครงการจัดอาหารกลางวัน	เพื่อให้เด็กนักเรียนชั้นอนุบาล - ป.๖ ของโรงเรียนในสังกัด สพฐ.ได้รับประทานอาหารกลางวัน	อุดหนุนงบประมาณโรงเรียนสังกัด สพฐ.เพื่อจัดทำอาหารกลางวันสำหรับนักเรียนชั้นอนุบาล - ป.๖ ภาคเรียนละ ๑ ครั้ง	๕,๕๐๐,๐๐๐	๔,๑๖๔,๐๐๐	๕,๕๐๐,๐๐๐	๕,๕๐๐,๐๐๐	๕,๕๐๐,๐๐๐	ร้อยละ ๑๐๐ ของเด็กได้รับประโยชน์	เด็กนักเรียนชั้นอนุบาล - ป.๖ ของโรงเรียนสังกัด สพฐ.ทุกคนมีการเจริญเติบโตเหมาะสมตามวัย	กองการศึกษา
๒๒	โครงการอาหารเสริม (นม)	เพื่อให้เด็กนักเรียนชั้นอนุบาล - ป.๖ ของโรงเรียนกลุ่ม ๕ ประชารัฐ	อุดหนุนงบประมาณโรงเรียนกลุ่ม ๕ ประชารัฐเพื่อจัดซื้ออาหารเสริม (นม) สำหรับนักเรียนชั้นอนุบาล-ป.๖ ภาคเรียนละ ๑ ครั้ง	๔๘๐,๐๐๐	๕๔๒,๓๐๐	๕๕๐,๐๐๐	๕๕๐,๐๐๐	๕๕๐,๐๐๐	ร้อยละ ๑๐๐ ของเด็กได้รับประโยชน์	เด็กนักเรียนชั้นอนุบาล - ป.๖ ของโรงเรียนสังกัด สพฐ.ทุกคนมีการเจริญเติบโตเหมาะสมตามวัย	กองการศึกษา

ที่	โครงการ	วัตถุประสงค์	เป้าหมาย (ผลผลิตของโครงการ)	งบประมาณและที่ผ่านมา					ตัวชี้วัด (KPI)	ผลลัพธ์ที่คาดว่าจะได้รับ	หน่วยงาน ที่รับผิดชอบ
				๒๕๖๑ (บาท)	๒๕๖๒ (บาท)	๒๕๖๓ (บาท)	๒๕๖๔ (บาท)	๒๕๖๕ (บาท)			
๒๓	ส่งเสริม/สนับสนุนการจัดกิจกรรมการเรียนรู้ของนักเรียนโรงเรียนในเขตตำบล	เพื่อให้กิจกรรมการจัดการเรียนการสอนของโรงเรียนในตำบลมีความหลากหลายหรือเด็กได้รับประสบการณ์ตรง	ส่งเสริมสนับสนุนการจัดกิจกรรมการเรียนรู้ของนักเรียนโรงเรียนในเขตตำบล อย่างน้อยปีละ ๑ กิจกรรม	๕๐,๐๐๐	๕๐,๐๐๐	๕๐,๐๐๐	๕๐,๐๐๐	๕๐,๐๐๐	ร้อยละ ๑๐๐ ของเด็กได้รับประโยชน์	กิจกรรมการจัดการเรียนการสอนของโรงเรียนในตำบลมีความหลากหลาย เด็กได้รับประสบการณ์ตรง	กองการศึกษา
๒๔	โครงการฝึกอบรมและนำครูผู้ดูแลเด็ก/ผู้ดูแลเด็ก คณะกรรมการศูนย์ฯ และ บุคลากรอื่นๆที่เกี่ยวข้อง ศึกษาดูงาน การดำเนินงานของศพด.ที่ได้มาตรฐาน	๑. เพื่อให้ครูผู้ดูแลเด็ก/ผู้ดูแลเด็ก คณะกรรมการศูนย์ฯ บุคลากรอื่นๆ ที่เกี่ยวข้อง เห็นถึงความสำคัญของการดำเนินงานศูนย์พัฒนาเด็กเล็ก การอบรมเลี้ยงดูเด็กปฐมวัย และการพัฒนาคุณภาพไปสู่ศูนย์พัฒนาเด็กเล็กน่ายู่และได้มาตรฐาน	ครูผู้ดูแลเด็ก/ผู้ดูแลเด็ก คณะกรรมการศูนย์ฯ และ บุคลากรอื่นๆ ที่เกี่ยวข้อง ไม่น้อยกว่า ๔๕ คน ได้รับการฝึกอบรม และ ศึกษาดูงาน การดำเนินงานของศูนย์พัฒนาเด็กเล็กที่ได้มาตรฐาน	-	๗๐,๐๐๐	๗๐,๐๐๐	๗๐,๐๐๐	๗๐,๐๐๐	จำนวน ๑ ครั้ง /ปี	ผู้เข้ารับการอบรม ๑. เห็นถึงความสำคัญของการดำเนินงานศูนย์พัฒนาเด็กเล็ก การอบรมเลี้ยงดูเด็กปฐมวัยและการพัฒนาคุณภาพไปสู่ศูนย์พัฒนาเด็กเล็กน่ายู่และได้มาตรฐาน	กองการศึกษา

ที่	โครงการ	วัตถุประสงค์	เป้าหมาย (ผลผลิตของโครงการ)	งบประมาณและที่ผ่านมา					ตัวชี้วัด (KPI)	ผลลัพธ์ที่คาดว่าจะได้รับ	หน่วยงาน ที่รับผิดชอบ
				๒๕๖๑ (บาท)	๒๕๖๒ (บาท)	๒๕๖๓ (บาท)	๒๕๖๔ (บาท)	๒๕๖๕ (บาท)			
		<p>๒. เพื่อพัฒนาศักยภาพของครูผู้ดูแลเด็ก/ผู้ดูแลเด็ก และคณะกรรมการศูนย์ บุคลากรอื่นๆ ที่เกี่ยวข้อง ให้มีประสิทธิภาพในการดำเนินงานด้านวิชาการ</p> <p>๓. เพื่อกระตุ้นให้เกิดเครือข่ายศูนย์พัฒนาเด็กเล็กน่ายู่คู่ชุมชน</p> <p>๔. เพื่อให้ครูผู้ดูแลเด็ก/ผู้ดูแลเด็ก และคณะกรรมการศูนย์ บุคลากรอื่นๆ ที่เกี่ยวข้อง มีความรู้ที่จำเป็นในการส่งเสริมพัฒนาการศึกษา และปฏิบัติได้อย่างถูกต้อง</p>							<p>๒. มีศักยภาพและมีประสิทธิภาพในการดำเนินงานด้านวิชาการ -ศูนย์พัฒนาเด็กเล็กในเขตพื้นที่ตำบลควนกาหลง ๓. เกิดเครือข่ายศูนย์พัฒนาเด็กเล็กน่ายู่คู่ชุมชน</p> <p>๔. มีความรู้ที่จำเป็นในการส่งเสริมพัฒนาการศึกษา และปฏิบัติได้อย่างถูกต้อง</p>		

ที่	โครงการ	วัตถุประสงค์	เป้าหมาย (ผลผลิตของโครงการ)	งบประมาณและที่ผ่านมา					ตัวชี้วัด (KPI)	ผลลัพธ์ที่คาดว่าจะได้รับ	หน่วยงาน ที่รับผิดชอบ
				๒๕๖๑ (บาท)	๒๕๖๒ (บาท)	๒๕๖๓ (บาท)	๒๕๖๔ (บาท)	๒๕๖๕ (บาท)			
๒๕	โครงการสนับสนุนค่าใช้จ่ายการบริหารสถานศึกษา(หนังสือเรียน)	เพื่อให้ศูนย์พัฒนาเด็กเล็ก/ศูนย์อบรมเด็กก่อนเกณฑ์ มีหนังสือสำหรับการเรียนการสอน	จัดซื้อหนังสือเรียนให้แก่ศูนย์พัฒนาเด็กเล็ก/ศูนย์อบรมเด็กก่อนเกณฑ์	-	๙๔,๐๐๐	๙๖,๐๐๐	๑๐๐,๐๐๐	๑๐๐,๐๐๐	ร้อยละ ๑๐๐ ของเด็กได้รับประโยชน์	ศูนย์พัฒนาเด็กเล็ก/ศูนย์อบรมเด็กก่อนเกณฑ์ มีหนังสือสำหรับการเรียนการสอนอย่างเพียงพอ	กองการศึกษา
๒๖	โครงการสนับสนุนค่าใช้จ่ายการบริหารสถานศึกษา(อุปกรณ์การเรียน)	เพื่อให้ศูนย์พัฒนาเด็กเล็ก/ศูนย์อบรมเด็กก่อนเกณฑ์ มีอุปกรณ์การเรียนสำหรับการเรียนการสอนอย่างเพียงพอ	จัดซื้ออุปกรณ์การเรียนให้แก่ศูนย์พัฒนาเด็กเล็ก/ศูนย์อบรมเด็กก่อนเกณฑ์	-	๙๔,๐๐๐	๙๖,๐๐๐	๑๐๐,๐๐๐	๑๐๐,๐๐๐	ร้อยละ ๑๐๐ ของเด็กได้รับประโยชน์	ศูนย์พัฒนาเด็กเล็ก/ศูนย์อบรมเด็กก่อนเกณฑ์ มีอุปกรณ์การเรียนการสอนอย่างเพียงพอ	กองการศึกษา
๒๗	โครงการสนับสนุนค่าใช้จ่ายการบริหารสถานศึกษา (เครื่องแบบนักเรียน)	เพื่อให้นักเรียนของศูนย์พัฒนาเด็กเล็ก/ศูนย์อบรมเด็กก่อนเกณฑ์ มีชุดเครื่องแบบนักเรียน และแต่งเครื่องแบบมาเรียนเป็นระเบียบเรียบร้อย	จัดซื้อเครื่องแบบนักเรียนให้แก่แก่นักเรียนศูนย์พัฒนาเด็กเล็ก/ศูนย์อบรมเด็กก่อนเกณฑ์	-	๑๔๑,๐๐๐	๑๔๔,๐๐๐	๑๕๐,๐๐๐	๑๕๐,๐๐๐	ร้อยละ ๑๐๐ ของเด็กได้รับประโยชน์	ศูนย์พัฒนาเด็กเล็ก/ศูนย์อบรมเด็กก่อนเกณฑ์ มีอุปกรณ์การเรียนการสอนอย่างเพียงพอ	กองการศึกษา

ที่	โครงการ	วัตถุประสงค์	เป้าหมาย (ผลผลิตของโครงการ)	งบประมาณและที่ผ่านมา					ตัวชี้วัด (KPI)	ผลลัพธ์ที่คาดว่าจะได้รับ	หน่วยงาน ที่รับผิดชอบ
				๒๕๖๑ (บาท)	๒๕๖๒ (บาท)	๒๕๖๓ (บาท)	๒๕๖๔ (บาท)	๒๕๖๕ (บาท)			
๒๘	โครงการสนับสนุนค่าใช้จ่ายการบริหารสถานศึกษา(พัฒนาคุณภาพผู้เรียน)	เพื่อให้นักเรียนของศูนย์พัฒนาเด็กเล็ก/ศูนย์อบรมเด็กก่อนเกณฑ์ มีพัฒนาการสมวัย	จัดกิจกรรมพัฒนาผู้เรียนให้กับนักเรียนอย่างน้อยภาคเรียนละ ๑ ครั้ง	-	๒๐๒,๑๐๐	๒๐๕,๐๐๐	๒๑๐,๐๐๐	๒๑๐,๐๐๐	ร้อยละ ๑๐๐ ของเด็กได้รับประโยชน์	ศูนย์พัฒนาเด็กเล็ก/ศูนย์อบรมเด็กก่อนเกณฑ์ มีอุปกรณ์การเรียนการสอนอย่างเพียงพอ	กองการศึกษา
๒๙	โครงการต่อเติมอาคารศูนย์พัฒนาเด็กเล็กบ้านซอย ๗ ตำบลควนกาหลง อำเภอควนกาหลง จังหวัดสตูล	เพื่อให้นักเรียนของศูนย์พัฒนาเด็กเล็กบ้านซอย ๗ มีพื้นที่ใช้สอยอาคารเพียงพอ เอื้อต่อการจัดการเรียนการสอน	ต่อเติมอาคารศูนย์พัฒนาเด็กเล็กบ้านซอย ๗ ตำบลควนกาหลง อำเภอควนกาหลง จังหวัดสตูล	๘๗๙,๐๐๐	-	-	-	-	ร้อยละ ๑๐๐ ของเด็กได้รับประโยชน์	ศูนย์พัฒนาเด็กเล็ก/ศูนย์อบรมเด็กก่อนเกณฑ์ มีอุปกรณ์การเรียนการสอนอย่างเพียงพอ	กองการศึกษา
๓๐	โครงการให้ทุนการศึกษาสำหรับนักศึกษาและการให้ความช่วยเหลือนักเรียนขององค์กรปกครองส่วนท้องถิ่น	เพื่อช่วยเหลือนักศึกษาหรือนักเรียนซึ่งเป็นผู้ยากจนหรือผู้ด้อยโอกาส	นักศึกษาหรือนักเรียนที่มีภูมิลำเนาอยู่ในพื้นที่ตำบลควนกาหลง ระยะเวลาติดต่อกันไม่น้อยกว่าหนึ่งปี	-	-	-	๑๕๐,๐๐๐	๑๕๐,๐๐๐	ร้อยละ ๑๐๐ ของเด็กได้รับประโยชน์	นักศึกษาหรือนักเรียนซึ่งเป็นผู้ยากจนหรือผู้ด้อยโอกาสในพื้นที่ตำบลควนกาหลง	กองการศึกษา
รวม จำนวน ๓๐ โครงการ				๑๘,๕๗๕,๐๐๐	๑๒,๒๑๔,๑๐๐	๑๓,๖๒๑,๐๐๐	๑๖,๕๔๐,๐๐๐	๑๔,๖๓๐,๐๐๐			



ที่	โครงการ	วัตถุประสงค์	เป้าหมาย (ผลผลิตของโครงการ)	งบประมาณและที่ผ่านมา					ตัวชี้วัด (KPI)	ผลลัพธ์ที่คาดว่าจะได้รับ	หน่วยงาน ที่รับผิดชอบ
				๒๕๖๑ (บาท)	๒๕๖๒ (บาท)	๒๕๖๓ (บาท)	๒๕๖๔ (บาท)	๒๕๖๕ (บาท)			
<b>๓.๒ แผนงานการศาสนาวัฒนธรรมและนันทนาการ</b>											
๑	งานแมลิดกลาง ตำบลควนกาหลง	เพื่อส่งเสริมให้ประชาชนมี คุณธรรม จริยธรรม ร่วมกัน ทำนุบำรุงศาสนา	จัดงานแมลิดกลาง ปีละ ๑ ครั้ง	-	๑๐๐,๐๐๐	๑๐๐,๐๐๐	๑๐๐,๐๐๐	๑๐๐,๐๐๐	ร้อยละ ๘๕ ของประชาชน ได้รับประโยชน์	สถาบันศาสนา ได้รับการทำนุ บำรุง อยู่คู่ชุมชน	กอง การศึกษา
๒	โครงการพบปะเยี่ยม เยียนผู้นำศาสนา และ ประชาชนในเดือน รอมฎอน	เพื่อส่งเสริมให้ประชาชนมี คุณธรรม จริยธรรม ร่วมกัน ทำนุบำรุงศาสนา	-จัดกิจกรรมงานฮารีรายอ สัมพันธ์สมานฉันท์ชุมชน ปีละ ๑ ครั้ง	๕๐,๐๐๐	๕๐,๐๐๐	๕๐,๐๐๐	๕๐,๐๐๐	๕๐,๐๐๐	ร้อยละ ๘๕ ของประชาชน ได้รับประโยชน์	สถาบันศาสนา ได้รับการทำนุ บำรุง อยู่คู่ชุมชน	กอง การศึกษา
๓	ส่งเสริมกิจกรรมทาง ศาสนา เทศกาล เข้าพรรษา	เพื่อสืบสานงานเทศกาล เข้าพรรษา ให้อยู่คู่ชุมชน ตลอดไป	-จัดกิจกรรมที่เกี่ยวข้องกับ เทศกาลเข้าพรรษา ปีละ ๑ ครั้ง	๕๐,๐๐๐	๕๐,๐๐๐	๕๐,๐๐๐	๕๐,๐๐๐	๕๐,๐๐๐	ร้อยละ ๗๐ ของ เด็กและ ประชาชนได้รับ ประโยชน์	กิจกรรมเทศกาล เข้าพรรษา อยู่คู่ ชุมชนตลอดไป	กอง การศึกษา
๔	งานประเพณีลอย กระทง	เพื่อสืบสานงานประเพณีลอย กระทง ให้อยู่คู่ชุมชนตลอดไป	-จัดกิจกรรมสืบสานงาน ประเพณีลอยกระทง ปีละ ๑ ครั้ง	-	-	๓๐๐,๐๐๐	๓๐๐,๐๐๐	๓๐๐,๐๐๐	ร้อยละ ๗๐ ประชาชนได้รับ ประโยชน์	ประเพณีลอย กระทง อยู่คู่ ชุมชนตลอดไป	กอง การศึกษา

ที่	โครงการ	วัตถุประสงค์	เป้าหมาย (ผลผลิตของโครงการ)	งบประมาณและที่ผ่านมา					ตัวชี้วัด (KPI)	ผลลัพธ์ที่คาดว่าจะได้รับ	หน่วยงาน ที่รับผิดชอบ
				๒๕๖๑ (บาท)	๒๕๖๒ (บาท)	๒๕๖๓ (บาท)	๒๕๖๔ (บาท)	๒๕๖๕ (บาท)			
๕	งานประเพณีรดน้ำดำหัวผู้สูงอายุ	-เพื่อสืบสานงานประเพณีรดน้ำดำหัวผู้สูงอายุ ให้อยู่คู่ชุมชนตลอดไป	-จัดกิจกรรมสืบสานงานประเพณีรดน้ำดำหัวผู้สูงอายุ ปีละ ๑ ครั้ง	-	-	๑๐๐,๐๐๐	๑๐๐,๐๐๐	๑๐๐,๐๐๐	ร้อยละ ๗๐ ประชาชนได้รับประโยชน์	ประเพณีรดน้ำดำหัวผู้สูงอายุ อยู่คู่ชุมชนตลอดไป	กองการศึกษา
๖	โครงการจัดตั้งศูนย์การเรียนรู้ทางวัฒนธรรม	เพื่อให้มีแหล่งเรียนรู้ทางวัฒนธรรมชุมชน	จัดให้มีศูนย์การเรียนรู้ทางวัฒนธรรม ศิลปะและภูมิปัญญาท้องถิ่นของตำบล จำนวน ๑ แห่ง (ตามแบบอบต.กำหนด)	-	-	-	-	๕๐๐,๐๐๐	ร้อยละ ๗๐ ประชาชนได้รับประโยชน์	ประชาชนสามารถศึกษาหาความรู้ทางด้านวัฒนธรรมจากแหล่งเรียนของชุมชน	กองการศึกษา
๗	โครงการมรดกทางวัฒนธรรม	เพื่อให้คนรุ่นหลังได้ศึกษาหาความรู้เกี่ยวกับประเพณี วัฒนธรรม ศิลปะ ภูมิปัญญาท้องถิ่น จากข้อมูล เครื่องมือ เครื่องใช้ที่มีการเก็บสะสมหรือจัดแสดงไว้	เก็บรวบรวมเครื่องมือ เครื่องใช้ ที่เป็นมรดกทางวัฒนธรรมให้คนรุ่นหลังได้ศึกษาการเรียนรู้ พื้นที่หมู่ที่ ๒	-	-	-	๑๐๐,๐๐๐	-	ร้อยละ ๗๕ ประชาชนได้รับประโยชน์	คนรุ่นหลังมีความรู้มีความเข้าใจเกี่ยวกับประเพณี วัฒนธรรม ศิลปะ และภูมิปัญญาท้องถิ่น จากข้อมูล เครื่องมือ เครื่องใช้ที่มีการเก็บสะสมหรือจัดแสดงไว้	กองการศึกษา

ที่	โครงการ	วัตถุประสงค์	เป้าหมาย (ผลผลิตของโครงการ)	งบประมาณและที่ผ่านมา					ตัวชี้วัด (KPI)	ผลลัพธ์ที่คาดว่าจะได้รับ	หน่วยงาน ที่รับผิดชอบ
				๒๕๖๑ (บาท)	๒๕๖๒ (บาท)	๒๕๖๓ (บาท)	๒๕๖๔ (บาท)	๒๕๖๕ (บาท)			
๘	โครงการครูนอกโรงเรียน	เพื่อให้ปราชญ์ชาวบ้าน ครูภูมิปัญญาท้องถิ่น ได้เป็นวิทยากรถ่ายทอดความรู้	จัดหาปราชญ์ชาวบ้าน ครูภูมิปัญญาท้องถิ่น มาถ่ายทอด ความรู้ให้แก่เยาวชน ประชาชน	-	-	๕๐,๐๐๐			ร้อยละ ๗๕ ของประชาชน ได้รับประโยชน์	เยาวชน ประชาชนมีความรู้ ความเข้าใจ และห่วงแหนประเพณี วัฒนธรรม ศิลปะ ภูมิปัญญาท้องถิ่นของตนเอง	กองการศึกษา
๙	โครงการจัดตั้งศูนย์การเรียนรู้ทางศาสนา ตำบลควนกาหลง	เพื่อให้มีแหล่งเรียนรู้ทางศาสนาของชุมชน	จัดให้มีศูนย์การเรียนรู้ทางศาสนาของตำบล จำนวน ๑ แห่ง ณ วัดควนกาหลง หมู่ที่ ๗	-	-	-	-	๕๐๐,๐๐๐	ร้อยละ ๗๕ ของประชาชน ได้รับประโยชน์	ประชาชนสามารถศึกษาหาความรู้ทางศาสนาจากแหล่งเรียนรู้ของชุมชน	กองการศึกษา
๑๐	โครงการส่งเสริมวัฒนธรรมประเพณีชักพระ	-เพื่อส่งเสริมให้ประชาชนมีคุณธรรม จริยธรรม ร่วมกันทำนุบำรุงศาสนา	จัดกิจกรรมสืบสานงานประเพณีชักพระ ปีละ ๑ ครั้ง	๑๒๐,๐๐๐	๑๒๐,๐๐๐	๑๒๐,๐๐๐	๑๒๐,๐๐๐	๑๒๐,๐๐๐	ร้อยละ ๗๕ ของประชาชน ได้รับประโยชน์	-สถาบันศาสนาได้รับการทำนุบำรุง อยู่คู่ชุมชน	กองการศึกษา

ที่	โครงการ	วัตถุประสงค์	เป้าหมาย (ผลผลิตของโครงการ)	งบประมาณและที่ผ่านมา					ตัวชี้วัด (KPI)	ผลลัพธ์ที่คาดว่าจะได้รับ	หน่วยงาน ที่รับผิดชอบ
				๒๕๖๑ (บาท)	๒๕๖๒ (บาท)	๒๕๖๓ (บาท)	๒๕๖๔ (บาท)	๒๕๖๕ (บาท)			
๑๑	สนับสนุนการจัดกิจกรรมทางวัฒนธรรมให้กับกลุ่มองค์กรต่างๆ	เพื่อให้กลุ่ม องค์กรได้ดำเนินกิจกรรมเพื่อส่งเสริมด้านวัฒนธรรม ประเพณี ศิลปะ และภูมิปัญญาท้องถิ่น	อุดหนุนงบประมาณให้กับกลุ่ม องค์กร เพื่อใช้สำหรับการจัดกิจกรรมส่งเสริมวัฒนธรรมฯ ปีละ ๑ กิจกรรม	-	-	-	๒๐๐,๐๐๐	-	ร้อยละ ๗๐ ของประชาชนได้รับประโยชน์	วัฒนธรรม ประเพณี ศิลปะ และภูมิปัญญาท้องถิ่นได้รับการสืบทอดอยู่คู่ชุมชน	กองการศึกษา
๑๒	สนับสนุนการจัดกิจกรรมทางศาสนาให้กับวัด มัสยิด	เพื่อให้สถาบันศาสนาได้ดำเนินกิจกรรมเพื่อส่งเสริมเรื่องคุณธรรม จริยธรรม และการทำงานบำรุงศาสนา	อุดหนุนงบประมาณให้กับวัด หรือมัสยิด เพื่อใช้สำหรับจัดกิจกรรมส่งเสริมคุณธรรม จริยธรรม และการทำงานบำรุงศาสนาอย่างน้อยปีละ ๑ กิจกรรม	๒๐๐,๐๐๐	๒๐๐,๐๐๐	๒๐๐,๐๐๐	๒๐๐,๐๐๐	๒๐๐,๐๐๐	ร้อยละ ๙๕ ของประชาชนได้รับประโยชน์	ประชาชนมีคุณธรรม จริยธรรมและร่วมกันทำนุบำรุงศาสนา อยู่คู่ชุมชนตลอดไป	กองการศึกษา
๑๓	โครงการแข่งขันกีฬา นักเรียน ประชาชน กีฬาภาคกลางเกมส์	เพื่อให้เด็ก เยาวชน ประชาชน มีสุขภาพพลานามัยแข็งแรง และพัฒนาทักษะ ฝีมือการเล่นกีฬาให้สูงขึ้น	อุดหนุนงบประมาณให้กับที่ทำการปกครองอำเภอควนกาหลง เพื่อจัดโครงการแข่งขันกีฬานักเรียน ประชาชนกีฬาภาคกลางเกมส์	๑๐๐,๐๐๐	๑๐๐,๐๐๐	๑๐๐,๐๐๐	๑๐๐,๐๐๐	๑๐๐,๐๐๐	ร้อยละ ๘๐ ของประชาชนได้รับประโยชน์	เด็ก เยาวชน ประชาชนมีสุขภาพพลานามัยแข็งแรงและพัฒนาทักษะ ฝีมือการเล่นกีฬาให้สูงขึ้น	กองการศึกษา
รวม จำนวน ๑๓ โครงการ				๕๒๐,๐๐๐	๖๒๐,๐๐๐	๑,๐๗๐,๐๐๐	๑,๓๒๐,๐๐๐	๒,๐๒๐,๐๐๐			
รวม ยุทธศาสตร์ที่ ๓ จำนวน ๔๒ โครงการ				๑๙,๐๙๕,๐๐๐	๑๒,๘๓๔,๑๐๐	๑๔,๖๙๑,๐๐๐	๑๗,๘๖๐,๐๐๐	๑๖,๖๕๐,๐๐๐			

ที่	โครงการ	วัตถุประสงค์	เป้าหมาย (ผลผลิตของโครงการ)	งบประมาณและที่ผ่านมา					ตัวชี้วัด (KPI)	ผลลัพธ์ที่คาดว่าจะได้รับ	หน่วยงาน ที่รับผิดชอบ
				๒๕๖๑ (บาท)	๒๕๖๒ (บาท)	๒๕๖๓ (บาท)	๒๕๖๔ (บาท)	๒๕๖๕ (บาท)			
๑	ก.ยุทธศาสตร์จังหวัดที่ : ๓.ยกระดับคุณภาพชีวิตของประชาชนและแก้ไขปัญหาเสถียรอย่างยั่งยืน ข.ยุทธศาสตร์การพัฒนาขององค์กรปกครองส่วนท้องถิ่นในเขตจังหวัด : ๖. การพัฒนาคุณภาพชีวิตประชาชนในเกิดความยั่งยืน สังคมสงบสุข ๔.ยุทธศาสตร์การพัฒนาด้านสังคม ๔.๑ แผนงานบริหารทั่วไป										
	โครงการติดตั้งระบบ เสี่ยงตามสาย หมู่ที่ ๑	๑.ขยายขีดความสามารถ ในการรับรู้ข้อมูลจากส่วน ราชการให้กับประชาชน ทุกพื้นที่ ๒.พัฒนาการสื่อสาร เผยแพร่ประชาสัมพันธ์ให้ ประชาชนทราบ ๓.เพิ่มช่องทางการแจ้ง เตือนภัยที่รวดเร็ว ฉับไว ๔.เพื่อขยาย ซ่อมแซม ปรับปรุง ระบบหอ กระจายข่าว/เสี่ยงตาม สายประจำหมู่บ้าน ๕.เพื่อสร้างการเรียนรู้ให้ เกิดมีส่วนร่วมของคนใน ชุมชนด้านข่าวสารและ ข้อมูลรัฐบาล	๑. ติดตั้งลำโพงฮอร์น ขนาดปากฮอร์น ๒๐ นิ้ว จำนวน ๑๕ ชุด ๒. เดินสายสัญญาณ ยาวไม่น้อยกว่า ๒,๙๐๐ ๓. ติดตั้งระบบ กระจายเสียง จำนวน ๑ แห่ง	-	๒๑๗,๘๐๐	-	-	-	-	ระบบเสี่ยงตาม สาย หมู่ที่ ๑	๑.ประชาชน ได้รับข้อมูล ข่าวสารจาก ส่วนราชการ อย่างทั่วถึง ๒.หมู่บ้าน สามารถขยาย ขีด ความสามารถ ในการรับรู้ ข้อมูลจากส่วน ราชการให้ ประชาชนทุก พื้นที่รับผิดชอบ  ๓.หมู่บ้าน สามารถพัฒนา ช่องทางการ สื่อสารเผยแพร่ ประชาสัมพันธ์ ข่าวสารให้ ประชาชนใน พื้นที่ทราบ เพิ่มขึ้น

ที่	โครงการ	วัตถุประสงค์	เป้าหมาย (ผลผลิตของโครงการ)	งบประมาณและที่ผ่านมา					ตัวชี้วัด (KPI)	ผลลัพธ์ที่คาดว่าจะได้รับ	หน่วยงาน ที่รับผิดชอบ
				๒๕๖๑ (บาท)	๒๕๖๒ (บาท)	๒๕๖๓ (บาท)	๒๕๖๔ (บาท)	๒๕๖๕ (บาท)			
										๔.หมู่บ้าน สามารถเพิ่ม ช่องทางการแจ้ง เตือนภัยที่ รวดเร็ว ฉบับ	
๒	โครงการก่อสร้างหอ กระจายข่าวประจำ หมู่บ้านหมู่ที่ ๔	๑.ขยายขีดความสามารถ ในการรับรู้ข้อมูลจากส่วน ราชการให้กับประชาชน ทุกพื้นที่ ๒.พัฒนาการสื่อสาร เผยแพร่ประชาสัมพันธ์ให้ ประชาชนทราบ ๓.เพิ่มช่องทางการแจ้ง เตือนภัยที่รวดเร็ว ฉบับ	๑.ก่อสร้างเสาโครง เหล็กสูง ๑๐ เมตร จำนวน ๑ ต้น ๒. ติดตั้งระบบ กระจายเสียงจำนวน ๑ ชุด ๓. ติดตั้ง ลำโพงฮอร์น ขนาด ปากฮอร์น ๒๐ นิ้ว จำนวน ๔ ตัว	-	๑๒๑,๗๐๐	-	-	-	๑.หอกระจาย ข่าว สูง ๑๐.๐๐ เมตร ๒.ระบบ อุปกรณ์ ควบคุมหอ กระจายข่าว	๑.ประชาชน ได้รับข้อมูล ข่าวสารจาก ส่วนราชการ อย่างทั่วถึง ๒.หมู่บ้าน สามารถขยาย ขีด ความสามารถ ในการรับรู้ ข้อมูลจาก ส่วนราชการ	สำนักงาน ปลัดฯ

ที่	โครงการ	วัตถุประสงค์	เป้าหมาย (ผลผลิตของโครงการ)	งบประมาณและที่ผ่านมา					ตัวชี้วัด (KPI)	ผลลัพธ์ที่คาดว่าจะได้รับ	หน่วยงานที่รับผิดชอบ
				๒๕๖๑ (บาท)	๒๕๖๒ (บาท)	๒๕๖๓ (บาท)	๒๕๖๔ (บาท)	๒๕๖๕ (บาท)			
		๔.พัฒนาการสื่อสาร เผยแพร่ประชาสัมพันธ์ให้ ประชาชนทราบ๓.เพิ่ม ช่องทางการแจ้งเตือนภัย ที่รวดเร็ว ฉับไว ๕.เพื่อขยาย ซ่อมแซม ปรับปรุง ระบบหอ กระจายข่าว/เสียงตาม สายประจำหมู่บ้าน ๖.เพื่อสร้างการเรียนรู้ให้ เกิดมีส่วนร่วมของคนใน ชุมชนด้านข่าวสารและ ข้อมูลรัฐบาล							ให้ประชาชน ทุกพื้นที่ รับผิดชอบ ๓.หมู่บ้าน สามารถ พัฒนาช่อง ทางการ สื่อสาร เผยแพร่ ประชาสัมพันธ์ ข่าวสารให้ ประชาชนใน พื้นที่ทราบ เพิ่มขึ้น ๔.หมู่บ้าน สามารถเพิ่ม ช่องทางการ แจ้งเตือนภัย ที่รวดเร็ว ฉับไว		

ที่	โครงการ	วัตถุประสงค์	เป้าหมาย (ผลผลิตของโครงการ)	งบประมาณและที่ผ่านมา					ตัวชี้วัด (KPI)	ผลลัพธ์ที่คาดว่าจะได้รับ	หน่วยงาน ที่รับผิดชอบ
				๒๕๖๑ (บาท)	๒๕๖๒ (บาท)	๒๕๖๓ (บาท)	๒๕๖๔ (บาท)	๒๕๖๕ (บาท)			
๓	โครงการติดตั้งระบบ เสียงตามสาย หมู่ที่ ๑๐	๑.ขยายขีดความสามารถใน การรับรู้ข้อมูลจากส่วนราชการ ให้กับประชาชนทุกพื้นที่ ๒.พัฒนาการสื่อสารเผยแพร่ ประชาสัมพันธ์ให้ประชาชน ทราบ ๓.เพิ่มช่องทางการแจ้งเตือน ภัยที่รวดเร็ว ฉับไว ๔.เพื่อขยาย ซ่อมแซม ปรับปรุง ระบบหอกระจาย ข่าว/เสียงตามสายประจำ หมู่บ้าน๕.เพื่อสร้างการเรียนรู้ ให้เกิดมีส่วนร่วมของคนใน ชุมชนด้านข่าวสารและข้อมูล รัฐบาล	๑. ติดตั้งลำโพงฮอร์น ขนาดปากฮอร์น ๒๐ นิ้ว จำนวน ๑๙ ชุด ๒. เดินสายสัญญาณยาว ไม่น้อยกว่า ๒,๘๐๐ เมตร	-	๒๒๘,๗๐๐	-	-	-	ระบบเสียงตาม สาย หมู่ที่ ๑๐	๑.ประชาชน ได้รับข้อมูล ข่าวสารจากส่วน ราชการอย่างทั่วถึง ๒.หมู่บ้าน สามารถขยายขีด ความสามารถใน การรับรู้ข้อมูล จากส่วนราชการ ให้ประชาชนทุก พื้นที่รับผิดชอบ ๓.หมู่บ้าน สามารถพัฒนา ช่องทางการ สื่อสารเผยแพร่ ประชาสัมพันธ์ ข่าวสารให้ ประชาชนใน พื้นที่ทราบเพิ่มขึ้น ๔.หมู่บ้าน สามารถเพิ่มช่อง ทางการแจ้ง เตือนภัยที่รวดเร็ว ฉับไว	สำนักงาน ปลัดฯ



ที่	โครงการ	วัตถุประสงค์	เป้าหมาย (ผลผลิตของโครงการ)	งบประมาณและที่ผ่านมา					ตัวชี้วัด (KPI)	ผลลัพธ์ที่คาดว่าจะได้รับ	หน่วยงาน ที่รับผิดชอบ
				๒๕๖๑ (บาท)	๒๕๖๒ (บาท)	๒๕๖๓ (บาท)	๒๕๖๔ (บาท)	๒๕๖๕ (บาท)			
๔	โครงการก่อสร้างป้ายที่ทำการ อบต.ควนกาหลง พร้อมปรับพื้นที่ และปรับปรุงภูมิทัศน์	เพื่อให้มีป้ายที่ทำการองค์การบริหารส่วนตำบลควนกาหลง และปรับพื้นที่ภูมิทัศน์ให้มีความเรียบร้อยสวยงาม	ก่อสร้างป้ายที่ทำการ อบต.ควนกาหลง พร้อมปรับพื้นที่ และปรับปรุงภูมิทัศน์	-	-	๕๐๐,๐๐๐	-	-	ป้ายที่ทำการ อบต.ควนกาหลงและปรับพื้นที่พร้อมภูมิทัศน์	ประชาชนผู้มาติดต่อราชการ ได้รับความสะดวกในการมาใช้บริการ หรือติดต่อกับอบต.ควนกาหลง	สำนักงานปลัดฯ
๕	โครงการก่อสร้างอาคารห้องประชุม ประชาคมและกิจการสภา อบต.ควนกาหลง	เพื่อให้มีสถานที่ประชุมเพียงพอและได้มาตรฐานระดับตำบล/อำเภอ	ก่อสร้างอาคารคอนกรีตเสริมเหล็ก ๒ ชั้น ขนาดกว้าง ๑๕ เมตร ยาว ๓๕ เมตร ตามที่อบต.กำหนด	-	-	๘,๕๐๐,๐๐๐	-	-	มีอาคารห้องประชุม จำนวน ๑ หลัง	มีอาคารห้องประชุม ที่ได้มาตรฐานเพียงพอต่อการจัดกิจกรรม และมีสถานที่ทำงานของงานกิจการสภา	สำนักงานปลัดฯ
๖	โครงการก่อสร้างอาคารจัดเก็บรายได้และแผนที่ภาษี	เพื่อให้มีสถานที่ทำงานด้านการจัดเก็บรายได้และแผนที่ภาษี เป็นสัดส่วนเพื่ออำนวยความสะดวกแก่ผู้รับบริการ	ก่อสร้างอาคารจัดเก็บรายได้และแผนที่ภาษี รายละเอียดตามแบบแปลนที่ อบต. กำหนด	-	-	-	๑,๕๐๐,๐๐๐	-	มีอาคารจัดเก็บรายได้และแผนที่ภาษี จำนวน ๑ หลัง	มีอาคารอาคารจัดเก็บรายได้และแผนที่ภาษี เพื่ออำนวยความสะดวกแก่ผู้มาใช้บริการ	สำนักงานปลัดฯ

ที่	โครงการ	วัตถุประสงค์	เป้าหมาย (ผลผลิตของโครงการ)	งบประมาณและที่ผ่านมา					ตัวชี้วัด (KPI)	ผลลัพธ์ที่คาดว่าจะได้รับ	หน่วยงาน ที่รับผิดชอบ
				๒๕๖๑ (บาท)	๒๕๖๒ (บาท)	๒๕๖๓ (บาท)	๒๕๖๔ (บาท)	๒๕๖๕ (บาท)			
๗	โครงการปรับปรุงอาคารเอนกประสงค์ (โรงปุ๋ย)	เพื่อปรับปรุงอาคาร ในการใช้ เป็นโรงเรียนผู้สูงอายุและจัด กิจกรรมต่างๆ ของ อบต ควนกาหลง	ปรับปรุงอาคาร เอนกประสงค์ (โรงปุ๋ย) จำนวน ๑ หลัง ตามแบบแปลนที่ อบต กำหนด	-	-	๕๐๐,๐๐๐	-	-	ปรับปรุงอาคาร เอนกประสงค์ (โรงปุ๋ย) จำนวน ๑ หลัง	มีอาคาร ในการ ใช้เป็นโรงเรียน ผู้สูงอายุและจัด กิจกรรมต่างๆ ของ อบต ควนกาหลง	สำนักงาน ปลัดฯ
๘	โครงการติดตั้งระบบ กล้องวงจรปิด CCTV บริเวณรอบอาคาร สำนักงาน	เพื่อความปลอดภัยและการ ดูแลความเป็นระเบียบเรียบร้อย	สำนักงาน อบต ควนกาหลง จำนวน ๘ จุด ตามแบบ อบต.กำหนด	-	๕๐๐,๐๐๐	-	-	-	ติดตั้งระบบ กล้องวงจรปิด จำนวน ๘ จุด	สำนักงาน องค์การบริหาร ส่วนตำบลควนกาหลงมีความ ปลอดภัยทั้งชีวิต และทรัพย์สิน รวมทั้งสามารถ ดูแลความเป็น ระเบียบ เรียบร้อยได้ดี ยิ่งขึ้น	สำนักงาน ปลัดฯ

ที่	โครงการ	วัตถุประสงค์	เป้าหมาย (ผลผลิตของโครงการ)	งบประมาณและที่ผ่านมา					ตัวชี้วัด (KPI)	ผลลัพธ์ที่คาดว่าจะได้รับ	หน่วยงาน ที่รับผิดชอบ
				๒๕๖๑ (บาท)	๒๕๖๒ (บาท)	๒๕๖๓ (บาท)	๒๕๖๔ (บาท)	๒๕๖๕ (บาท)			
๙	โครงการติดตั้งไฟฟ้าส่องสว่างบริเวณพื้นที่ส่วนราชการ (อบต.ควนกาหลง)	เพื่อความปลอดภัยในชีวิตและทรัพย์สินของ องค์การบริหารส่วนตำบลควนกาหลง และการดูแลความเรียบร้อยโดยรอบอาคารที่ทำการ	ติดตั้งไฟฟ้าส่องสว่างบริเวณพื้นที่ ส่วนราชการ (อบต.ควนกาหลง) ตามแบบที่ อบต.กำหนด	-	๒๐๐,๐๐๐	-	-	-	ไฟฟ้าส่องสว่างบริเวณพื้นที่ส่วนราชการ (อบต.ควนกาหลง) ตามแบบที่ อบต.กำหนด	สำนักงานองค์การบริหารส่วนตำบลควนกาหลงมีความปลอดภัยทั้งชีวิตและทรัพย์สิน รวมทั้งสามารถดูแลความเป็นระเบียบเรียบร้อยได้ดียิ่งขึ้น	สำนักงานปลัดฯ
รวม จำนวน ๙ โครงการ				-	๑,๒๖๘,๒๐๐	๙,๕๐๐,๐๐๐	๑,๕๐๐,๐๐๐	-			

ที่	โครงการ	วัตถุประสงค์	เป้าหมาย (ผลผลิตของโครงการ)	งบประมาณและที่ผ่านมา					ตัวชี้วัด (KPI)	ผลลัพธ์ที่คาดว่าจะได้รับ	หน่วยงาน ที่รับผิดชอบ
				๒๕๖๑ (บาท)	๒๕๖๒ (บาท)	๒๕๖๓ (บาท)	๒๕๖๔ (บาท)	๒๕๖๕ (บาท)			
<b>๔.๒ แผนงานการรักษาความสงบภายใน</b>											
๑	โครงการจัดซื้อจัดจ้างวัสดุเครื่องแต่งกายชุดฝึกหรือชุดปฏิบัติการอาสาสมัครป้องกันภัยฝ่ายพลเรือน	๑.เพื่อให้อาสาสมัครป้องกันภัยฝ่ายพลเรือนมีชุดฝึกและชุดปฏิบัติการสวมใส่ขณะปฏิบัติหน้าที่ ๒.เพื่อให้การปฏิบัติงานเป็นไปอย่างรวดเร็วและมีประสิทธิภาพ	ชุดฝึกหรือชุดปฏิบัติการจำนวน ๓๐ ชุด	-	-	๑๐๕,๐๐๐	-	๑๐๕,๐๐๐	อาสาสมัครป้องกันภัยฝ่ายพลเรือนมีชุดฝึกชุดปฏิบัติงานสวมใส่ขณะปฏิบัติงาน	๑.อาสาสมัครป้องกันภัยฝ่ายพลเรือนมีชุดฝึกและชุดปฏิบัติการสวมใส่ขณะปฏิบัติ ๒.การปฏิบัติงานเป็นไปอย่างรวดเร็วและมีประสิทธิภาพ	สำนักงานปลัดฯ
๒	โครงการส่งเสริมการรณรงค์ป้องกันและลดอุบัติเหตุทางถนนช่วงเทศกาลปีใหม่	เพื่อป้องกันและลดปัญหาอุบัติเหตุทางถนนในช่วงเทศกาลปีใหม่	ประชาชนผู้ใช้รถสัญจรในพื้นที่ตำบลควนกาหลง	๑๒,๐๐๐	๑๒,๐๐๐	๑๒,๐๐๐	๑๒,๐๐๐	๑๐,๐๐๐	ร้อยละ ๕๐ ลดลงของอุบัติเหตุ	ลดความสูญเสียและสถิติอุบัติเหตุทางถนน	สำนักงานปลัดฯ
๓	โครงการส่งเสริมการรณรงค์ป้องกันและลดอุบัติเหตุทางถนนช่วงเทศกาลสงกรานต์	เพื่อป้องกันและลดปัญหาอุบัติเหตุทางถนนในช่วงเทศกาลสงกรานต์	ประชาชนผู้ใช้รถสัญจรในพื้นที่ตำบลควนกาหลง	๑๒,๐๐๐	๑๒,๐๐๐	๑๒,๐๐๐	๑๒,๐๐๐	๑๒,๐๐๐	ร้อยละ ๕๐ ลดลงของอุบัติเหตุ	ลดความสูญเสียและสถิติอุบัติเหตุทางถนน	สำนักงานปลัดฯ

ที่	โครงการ	วัตถุประสงค์	เป้าหมาย (ผลผลิตของโครงการ)	งบประมาณและที่ผ่านมา					ตัวชี้วัด (KPI)	ผลลัพธ์ที่คาดว่าจะได้รับ	หน่วยงาน ที่รับผิดชอบ
				๒๕๖๑ (บาท)	๒๕๖๒ (บาท)	๒๕๖๓ (บาท)	๒๕๖๔ (บาท)	๒๕๖๕ (บาท)			
๔	โครงการส่งเสริมเครือข่ายเพื่อรณรงค์ส่งเสริมความรู้ สู้ไฟป่า	เพื่อรณรงค์เสริมสร้างความรู้และมีส่วนร่วมในการป้องกันแก้ไขปัญหาไฟป่า	จัดอบรมผู้นำชุมชน และตัวแทนประชาชน	๕,๐๐๐	๑๑,๖๐๐	๒๐,๐๐๐	๒๐,๐๐๐	๒๐,๐๐๐	ร้อยละ ๑๐๐ ของประชาชนได้รับผลประโยชน์	ผู้เข้าอบรมมีความรู้ในการป้องกันอุบัติเหตุและปฏิบัติได้อย่างถูกวิธีและมีประสิทธิภาพ	สำนักงานปลัดฯ
๕	โครงการส่งเสริมความรู้และซักซ้อมการปฏิบัติการป้องกันอุบัติเหตุในชุมชน	เพื่อป้องกันและบรรเทาผลกระทบต่อชีวิตและทรัพย์สิน	จัดอบรม ตัวแทนภาคประชาชนทุกหมู่บ้านในพื้นที่ตำบลควนกาหลง	๒๐,๐๐๐	๒๐,๐๐๐	๒๐,๐๐๐	๒๐,๐๐๐	๒๐,๐๐๐	ร้อยละ ๑๐๐ ของประชาชนได้รับผลประโยชน์	ผู้เข้าอบรมมีความรู้ในการป้องกันอุบัติเหตุและปฏิบัติได้อย่างถูกวิธีและมีประสิทธิภาพ	สำนักงานปลัดฯ
๖	โครงการทศวรรษแห่งความปลอดภัยทางถนน	เพื่อเสริมสร้างวินัยการจราจรในการมีส่วนร่วมในการลดปัญหาจราจร	ตัวแทนเยาวชนประชาชนในพื้นที่ตำบลควนกาหลง	๑๐,๐๐๐	๑๐,๐๐๐	๑๐,๐๐๐	๑๐,๐๐๐	๑๐,๐๐๐	ร้อยละ ๕๐ ลดลงของอุบัติเหตุ	ลดความสูญเสียและสถิติอุบัติเหตุทางถนนประชาชนมีวินัยการจราจร	สำนักงานปลัดฯ
๗	โครงการรณรงค์สวมหมวกนิรภัย ๑๐๐ เปอร์เซ็น	เพื่อเป็นการป้องปรามและปลูกฝังวินัยจราจรให้กับผู้ขับขี่รถจักรยานยนต์	ประชาชนผู้ใช้รถจักรยานยนต์ในพื้นที่ตำบลควนกาหลง	๕,๐๐๐	๕,๐๐๐	๕,๐๐๐	๕,๐๐๐	๕,๐๐๐	ร้อยละ ๕๐ ลดลงของอุบัติเหตุ	ลดความสูญเสียและสถิติอุบัติเหตุทางถนน	สำนักงานปลัดฯ

ที่	โครงการ	วัตถุประสงค์	เป้าหมาย (ผลผลิตของโครงการ)	งบประมาณและที่ผ่านมา					ตัวชี้วัด (KPI)	ผลลัพธ์ที่คาดว่าจะได้รับ	หน่วยงาน ที่รับผิดชอบ
				๒๕๖๑ (บาท)	๒๕๖๒ (บาท)	๒๕๖๓ (บาท)	๒๕๖๔ (บาท)	๒๕๖๕ (บาท)			
๘	โครงการเฝ้าระวังภัย ในชุมชน ร่วมรณรงค์ ประหยัดน้ำใช้ พร้อม ประสานใจด้านภัยแล้ง	เพื่อเฝ้าระวังสาธารณภัย แก้ปัญหาการขาดแคลนน้ำ จากสภาวะภัยแล้ง	รณรงค์ป้ายประชาสัมพันธ์ และช่วยเหลือ ผู้ประสบภัยแล้ง	๑๐๐,๐๐๐	๑๐๐,๐๐๐	๑๐๐,๐๐๐	๑๐๐,๐๐๐	๑๐๐,๐๐๐	ร้อยละ ๑๐๐ ของประชาชน ได้รับ ผลประโยชน์	สามารถ ช่วยเหลือและบ รรเทาสา ธารณภัยให้แก่ ประชาชนผู้ เดือดร้อน ได้ ทันเวลาที่	สำนักปลัด
๙	โครงการพัฒนา ศักยภาพกิจการและ เครือข่าย อปพร. อบต.ควนกาหลง	ให้สมาชิก อปพร.มี ประสบการณ์ เข้าใจเกี่ยวกับ ภัยพิบัติ และสร้าง ความสัมพันธ์ บูรณาการการ ทำงานร่วมกัน	อบรมให้ความรู้แก่ ตัวแทน อปพร.และ การศึกษาดูงานนอก สถานที่	๑๐๐,๐๐๐	๑๐๐,๐๐๐	๑๐๐,๐๐๐	๑๐๐,๐๐๐	๑๐๐,๐๐๐	ร้อยละ ๑๐๐ ของอปพร.ได้รับ ผลประโยชน์	อปพร.มีความ รู้ทันต่อ สถานการณ์ และมีจิตสำนึก ในการช่วยเหลือ สังคมส่วนรวม	สำนักปลัด
๑๐	โครงการเฝ้าระวัง ป้องกันเด็กจมน้ำ	๑. เพื่อให้เด็กอายุต่ำกว่า ๑๕ ปี มีความรู้เกี่ยวกับการ ป้องกันการจมน้ำ	๑. จัดอบรมให้ความรู้แก่นักเรียนในโรงเรียนและ ศูนย์พัฒนาเด็กเล็ก ๒. จัดทำป้ายความรู้และ ป้ายเตือนระวัง ๓. รณรงค์ป้องกันเด็ก จมน้ำ	๒๐,๐๐๐	๒๐,๐๐๐	๒๐,๐๐๐	๒๐,๐๐๐	๒๐,๐๐๐	เด็กอายุต่ำกว่า ๑๕ ปี จมน้ำ เสียชีวิตน้อย กว่าปีที่ผ่านมา และไม่มีเด็ก อายุต่ำกว่า ๑๕ ปี จมน้ำ	๑. เด็กอายุจ่า กว่า ๑๕ ปี มี ความรู้ และมี ทักษะในการ ว่ายน้ำเพื่อเอา ชีวิตรอด	กอง สาธารณสุข  สำนักปลัด

ที่	โครงการ	วัตถุประสงค์	เป้าหมาย (ผลผลิตของโครงการ)	งบประมาณและที่ผ่านมา					ตัวชี้วัด (KPI)	ผลลัพธ์ที่คาดว่าจะได้รับ	หน่วยงาน ที่รับผิดชอบ
				๒๕๖๑ (บาท)	๒๕๖๒ (บาท)	๒๕๖๓ (บาท)	๒๕๖๔ (บาท)	๒๕๖๕ (บาท)			
๑๑	โครงการก่อสร้างศูนย์ป้องกันและบรรเทาสาธารณภัยของ อบต.ควนกาหลง	เพื่อใช้เป็นศูนย์ป้องกันและบรรเทาสาธารณภัยของ อบต.ควนกาหลง	ก่อสร้างศูนย์ป้องกันและบรรเทาสาธารณภัย อบต.ควนกาหลง ขนาด กว้าง ๕X ๑๕ เมตร ตามแบบที่อบต.กำหนด	-	-	-	-	๗๐๐,๐๐๐	จำนวน ๑ หลัง	มีศูนย์ป้องกันและบรรเทาสาธารณภัยอบต.ควนกาหลง เพื่อความสะดวกและคอยบริการประชาชน	สำนักปลัดฯ
รวม จำนวน ๑๑ โครงการ				๒๘๔,๐๐๐	๒๙๐,๖๐๐	๔๐๔,๐๐๐	๒๙๙,๐๐๐	๑,๑๐๒,๐๐๐			
<b>๔.๓ แผนงาน สร้างความเข้มแข็งของชุมชน</b>											
๑	โครงการส่งเสริมการลดใช้พลังงานในชุมชน	๑.สร้างจิตสำนึกในการลดใช้พลังงานในครัวเรือน ๒.สนับสนุนการใช้พลังงานทดแทน ๓.ปรับเปลี่ยนพฤติกรรมการใช้พลังงานในครัวเรือนและชุมชน	อบรมให้ความรู้แก่ประชาชน ๑ รุ่น จำนวน ๖๐ คน	๑๕,๐๐๐	๑๕,๐๐๐	๑๕,๐๐๐	๑๕,๐๐๐	๑๕,๐๐๐	จำนวนผู้เข้ารับการอบรม	ผู้เข้ารับการอบรมมีความรู้ความเข้าใจเกี่ยวกับพลังงานทดแทนและปรับเปลี่ยนพฤติกรรมการใช้พลังงานได้อย่างถูกต้อง	สำนักงานปลัดฯ
๒	โครงการฝึกอาชีพแก่กลุ่มเสี่ยงที่ผ่านการอบรมปรับเปลี่ยนพฤติกรรม	นำกลุ่มเสี่ยงที่ผ่านการปรับเปลี่ยนพฤติกรรมมาฝึกอาชีพ	จัดกิจกรรมฝึกอาชีพ จำนวน ๑ รุ่นๆละ ๓๐ คน	๓๗,๕๐๐	๓๗,๕๐๐	๓๗,๕๐๐	๓๗,๕๐๐	๓๗,๕๐๐	ร้อยละ ๑๐๐ ของผู้เข้าร่วมได้รับประโยชน์	ผู้ติดตาม ผู้แสวงหาและกลุ่มเสี่ยงมีทักษะในการประกอบอาชีพเพิ่มขึ้น	สำนักงานปลัดฯ

ที่	โครงการ	วัตถุประสงค์	เป้าหมาย (ผลผลิตของโครงการ)	งบประมาณและที่ผ่านมา					ตัวชี้วัด (KPI)	ผลลัพธ์ที่คาดว่าจะได้รับ	หน่วยงาน ที่รับผิดชอบ
				๒๕๖๑ (บาท)	๒๕๖๒ (บาท)	๒๕๖๓ (บาท)	๒๕๖๔ (บาท)	๒๕๖๕ (บาท)			
๓	โครงการคาราวาน เสริมสร้างเด็ก	๑.เพื่อเสริมสร้างกระบวนการเรียนรู้แก่เด็กและเยาวชน ๒.เพื่อถ่ายทอดภูมิปัญญาแก่เด็กและเยาวชน	๑.จัดกิจกรรมคาราวานปีละ ๑ ครั้ง ๒.จัดกิจกรรมแก่เด็กประจำศพด. และ ศดม. จำนวน๑๐ ศูนย์	๑๐,๐๐๐	๑๐,๐๐๐	๑๐,๐๐๐	๑๐,๐๐๐	๑๐,๐๐๐	ร้อยละ๘๐ของเยาวชนได้รับประโยชน์	๑.เด็กเกิดการ ๒.ชุมชน สำคัญในการ เด็ก	สำนักงาน ปลัดฯ ฯ
๔	โครงการส่งเสริมและ สนับสนุนกิจกรรมสภา เด็กและเยาวชน	๑.เพื่อสนับสนุนกิจกรรมเด็กและเยาวชน ๒.เพื่อให้เด็กเกิดการแลกเปลี่ยนเรียนรู้	๑.อบรมให้ความรู้แก่เด็กพร้อมศึกษาดูงาน ๒.ฝึกทักษะอาชีพแก่เด็ก	๑๐,๐๐๐	๑๐,๐๐๐	๑๐,๐๐๐	๑๐,๐๐๐	๑๐,๐๐๐	ร้อยละ๘๐ของเยาวชนได้รับประโยชน์	๑.เด็กเกิดการ เรียนรู้ ๒.ชุมชน เล็งเห็น ความสำคัญใน การพัฒนา เด็ก	สำนักงาน ปลัดฯ ฯ
๕	โครงการพัฒนา ศักยภาพผู้สูงอายุ ตำบลควนกาหลง	๑.เพื่ออบรมให้ความรู้ด้านการดูแลสุขภาพ การออกกำลังกาย สิทธิ ตาม พรบ.ฯ ๒.เพื่อส่งเสริมกิจกรรมสันตนาการ ๓.เพื่อส่งเสริมให้ผู้สูงอายุมีความรู้ในการดูแลสุขภาพและสิทธิตาม พรบ.ฯ มีกิจกรรมสันตนาการร่วมกันสามารถใช้ชีวิตอย่างมีความสุข	๑.จัดอบรมให้ความรู้ ๒. จัดกิจกรรมสันตนาการ ๓. จัดศึกษาดูงานนอกสถานที่	-	๒๐๐,๐๐๐	๒๐๐,๐๐๐	๒๐๐,๐๐๐	๒๐๐,๐๐๐	ร้อยละ๘๐ของผู้สูงอายุเข้าร่วมโครงการได้รับประโยชน์	๑.ผู้สูงอายุได้รับความรู้ ๒.ผู้สูงอายุเกิด แลกเปลี่ยน เรียนรู้ และเชื่อม ความสัมพันธ์ ระหว่างกัน	สำนักงาน ปลัดฯ ฯ



ที่	โครงการ	วัตถุประสงค์	เป้าหมาย (ผลผลิตของโครงการ)	งบประมาณและที่ผ่านมา					ตัวชี้วัด (KPI)	ผลลัพธ์ที่คาดว่าจะได้รับ	หน่วยงาน ที่รับผิดชอบ
				๒๕๖๑ (บาท)	๒๕๖๒ (บาท)	๒๕๖๓ (บาท)	๒๕๖๔ (บาท)	๒๕๖๕ (บาท)			
๖	โครงการพัฒนาศักยภาพแก่สตรีตำบลควนกาหลง	๑.เพื่อส่งเสริมและสนับสนุนความรู้และพัฒนาบทบาทสตรี ๒.จัดกิจกรรมเชื่อมความสัมพันธ์	๑.จัดอบรมให้ความรู้ ๒. จัดกิจกรรมสนทนา ๓.จัดศึกษาดูงานนอกสถานที่	๒๐,๐๐๐	๒๐,๐๐๐	๒๐,๐๐๐	๒๐,๐๐๐	๒๐,๐๐๐	ร้อยละ๘๐ของสตรีได้รับประโยชน์	๑.สตรีได้รับความรู้ ๒.สตรีเกิดการแลกเปลี่ยนเรียนรู้ และเชื่อมความสัมพันธ์ระหว่างกัน	สำนักงานปลัดฯ
๗	โครงการพัฒนาศักยภาพชีวิตแก่ผู้ด้อยโอกาสตำบลควนกาหลง	๑.เพื่อส่งเสริมและสนับสนุนความรู้แก่ผู้ด้อยโอกาส ๒.จัดกิจกรรมเชื่อมความสัมพันธ์	๑. จัดอบรมให้ความรู้ ๒.จัดกิจกรรมเยี่ยมบ้าน ๓. จัดกิจกรรมนันทนาการ	๑๕,๐๐๐	๑๕,๐๐๐	๑๕,๐๐๐	๑๕,๐๐๐	๑๕,๐๐๐	ร้อยละ๘๐ของผู้ด้อยโอกาสได้รับประโยชน์	๑.ผู้ด้อยโอกาสได้รับความรู้ ๒.ผู้ดูแลได้รับการฝึก ๓.สามารถใช้สังคมได้อย่างมีความสุข	สำนักงานปลัดฯ
๘	โครงการครอบครัวสัมพันธ์	๑.เพื่อเสริมสร้างความสัมพันธ์ในครอบครัว ๒.รณรงค์ยุติการใช้ความรุนแรงในครอบครัว/ชุมชน ๓.เสริมสร้างความเสมอภาคชายหญิง	๑.จัดอบรมให้ความรู้ ๒.จัดกิจกรรมครอบครัวสัมพันธ์แก้ตัวแทนครอบครัวและคณะทำงานศพค.ปีละ ๑ ครั้ง	๓๐,๐๐๐	๓๐,๐๐๐	๓๐,๐๐๐	๓๐,๐๐๐	๓๐,๐๐๐	ร้อยละ๑๐๐ของผู้เข้าร่วมได้รับประโยชน์	๑.เกิดการแลกเปลี่ยนเรียนรู้ ๒.ตระหนักถึงบทบาทครอบครัว ๓.ได้ทำกิจกรรมกลุ่มสัมพันธ์	สำนักงานปลัดฯ

ที่	โครงการ	วัตถุประสงค์	เป้าหมาย (ผลผลิตของโครงการ)	งบประมาณและที่ผ่านมา					ตัวชี้วัด (KPI)	ผลลัพธ์ที่คาดว่าจะได้รับ	หน่วยงาน ที่รับผิดชอบ
				๒๕๖๑ (บาท)	๒๕๖๒ (บาท)	๒๕๖๓ (บาท)	๒๕๖๔ (บาท)	๒๕๖๕ (บาท)			
๙	โครงการสนับสนุนวัสดุก่อสร้างเพื่อซ่อมแซมที่อยู่อาศัยแก่ผู้ประสบภัยและผู้ด้อยโอกาส	เพื่อช่วยเหลือผู้ประสบภัยและผู้ด้อยโอกาสได้รับการซ่อมแซมที่อยู่อาศัย	ซ่อมแซมที่อยู่อาศัยแก่ผู้ประสบภัยและผู้ด้อยโอกาส	๑๘๐,๐๐๐	๑๘๐,๐๐๐	๑๘๐,๐๐๐	๑๘๐,๐๐๐	๑๘๐,๐๐๐	ร้อยละ ๑๐ ของผู้ยากไร้ได้รับประโยชน์	ผู้ประสบภัยและผู้ด้อยโอกาสได้รับการซ่อมแซม บ้าน	สำนักงานปลัดฯ
๑๐	โครงการโรงเรียนผู้สูงอายุองค์การบริหารส่วนตำบลควนกาหลง	เพื่อให้มีสถานที่แลกเปลี่ยนเรียนรู้ ด้านสุขภาพ อนามัย และถ่ายทอดภูมิปัญญา	จัดให้มีรร.ผู้สูงอายุปีละ ๑ รุ่น	๒๐๐,๐๐๐	๒๐๐,๐๐๐	๒๐๐,๐๐๐	๒๐๐,๐๐๐	๒๐๐,๐๐๐	ร้อยละ ๕๐ ของผู้สูงอายุได้รับประโยชน์	ผู้สูงอายุสามารถดูแลตนเองได้ดี ,สามารถถ่ายทอดภูมิปัญญาท้องถิ่น เป็นแหล่งเรียนรู้ชุมชน	สำนักงานปลัดฯ
๑๑	โครงการสมทบกองทุนสวัสดิการชุมชนตำบลควนกาหลง	เพื่อส่งเสริมและสนับสนุนการดำเนินงานของกองทุนสวัสดิการชุมชนตำบลควนกาหลง	สนับสนุนงบประมาณในการสมทบกองทุน	๕๐,๐๐๐	๕๐,๐๐๐	๕๐,๐๐๐	๕๐,๐๐๐	๕๐,๐๐๐	ร้อยละ ๕ ของประชาชนได้รับประโยชน์	กองทุนสวัสดิการชุมชนตำบลควนกาหลง งานที่ดีขึ้น	สำนักงานปลัดฯ
รวม จำนวน ๑๑ โครงการ				๕๖๗,๕๐๐	๗๖๗,๕๐๐	๗๖๗,๕๐๐	๗๖๗,๕๐๐	๗๖๗,๕๐๐			

ที่	โครงการ	วัตถุประสงค์	เป้าหมาย (ผลผลิตของโครงการ)	งบประมาณและที่ผ่านมา					ตัวชี้วัด (KPI)	ผลลัพธ์ที่คาดว่าจะได้รับ	หน่วยงาน ที่รับผิดชอบ
				๒๕๖๑ (บาท)	๒๕๖๒ (บาท)	๒๕๖๓ (บาท)	๒๕๖๔ (บาท)	๒๕๖๕ (บาท)			
<b>๔.๔ แผนงานการศาสนาวัฒนธรรมและนันทนาการ</b>											
๑	โครงการแข่งขันกีฬา อบต.ประจำปี	เพื่อให้ประชาชนมีสุขภาพ พลานามัยแข็งแรง มีความรัก ความสามัคคี และป้องกัน ปัญหาเสพติด	จัดการแข่งขันกีฬา อบต.ควนกาหลงคัพปีละ ๑ ครั้ง	๓๐๐,๐๐๐	๓๐๐,๐๐๐	๓๕๐,๐๐๐	๓๕๐,๐๐๐	๓๕๐,๐๐๐	ร้อยละ๘๐ ของ ประชาชนได้รับ ประโยชน์	ประชาชนมี สุขภาพ พลานามัย แข็งแรง มีความ รักสามัคคีและ ห่างไกลยาเสพติด	กอง การศึกษา
๒	โครงการจัดส่งนักกีฬา เข้าร่วมการแข่งขันใน ระดับต่างๆ	เพื่อให้ประชาชนมีสุขภาพ พลานามัยแข็งแรง และ พัฒนาทักษะฝีมือการเล่นกีฬา ให้สูงขึ้น	จัดส่งนักกีฬาเข้าร่วมการ แข่งขันกีฬาในระดับต่างๆ อย่างน้อยปีละ ๑ ครั้ง	๕๐,๐๐๐	๕๐,๐๐๐	๘๐,๐๐๐	๘๐,๐๐๐	๘๐,๐๐๐	ร้อยละ๘๐ ของ ประชาชนได้รับ ประโยชน์	เพื่อให้ ประชาชนมี สุขภาพ พลานามัย แข็งแรง และ พัฒนาทักษะ ฝีมือการเล่น กีฬาสูงขึ้น	กอง การศึกษา

ที่	โครงการ	วัตถุประสงค์	เป้าหมาย (ผลผลิตของโครงการ)	งบประมาณและที่ผ่านมา					ตัวชี้วัด (KPI)	ผลลัพธ์ที่คาดว่าจะได้รับ	หน่วยงาน ที่รับผิดชอบ
				๒๕๖๑ (บาท)	๒๕๖๒ (บาท)	๒๕๖๓ (บาท)	๒๕๖๔ (บาท)	๒๕๖๕ (บาท)			
๓	โครงการค่ายพัฒนาทักษะกีฬา	เพื่อให้เด็ก เยาวชน มีความรู้ และมีทักษะพื้นฐานในการเล่นกีฬา	ฝึกอบรมและฝึกทักษะพื้นฐานการเล่นกีฬา ให้กับเด็ก เยาวชนอย่างน้อย ๑๐๐ คน	๕๐,๐๐๐	๕๐,๐๐๐	๕๐,๐๐๐	๕๐,๐๐๐	๕๐,๐๐๐	ร้อยละ ๑๐๐ ของผู้เข้าอบรม ได้รับประโยชน์	เด็ก เยาวชนมีความรู้ และทักษะพื้นฐานในการเล่นกีฬา และสามารถพัฒนาฝีมือการเล่นไปสู่ระดับที่สูงขึ้น	กองการศึกษา
๔	ก่อสร้างสนามกีฬา กลางอบต.ควนกาหลง	เพื่อให้มีสนามกีฬากลางระดับตำบลที่ได้มาตรฐาน รองรับการจัดการแข่งขันกีฬา	ก่อสร้างสนามกีฬากลางตำบลควนกาหลง	-	-	-	๒,๐๐๐,๐๐๐	-	ร้อยละ ๙๕ ของประชาชน ได้รับประโยชน์	มีสนามกีฬา กลางที่ได้มาตรฐานเพื่อการออกกำลังกายและจัดการแข่งขันกีฬา	กองการศึกษา
<b>รวม จำนวน ๔ โครงการ</b>				<b>๔๐๐,๐๐๐</b>	<b>๔๐๐,๐๐๐</b>	<b>๔๘๐,๐๐๐</b>	<b>๒,๔๘๐,๐๐๐</b>	<b>๔๘๐,๐๐๐</b>			
<b>๔.๕ แผนงานการสาธารณสุข</b>											
๑	โครงการป้องกันและแก้ไขปัญหายาเสพติด	เพื่อเสริมสร้างทักษะชีวิตแก่เยาวชน กลุ่มเสี่ยงในชุมชน ให้มีความรู้วิธีการป้องกันการปฏิเสธ การหลีกเลี่ยงไม่เข้าหา ยาเสพติด	จัดกิจกรรมค่ายปรับเปลี่ยนพฤติกรรมแก่เยาวชน/กลุ่มเสี่ยงในชุมชน จำนวน ๑ รุ่นๆละ ๕๐ คน	๔๐,๐๐๐	๗๐,๐๐๐	๗๐,๐๐๐	๗๐,๐๐๐	๗๐,๐๐๐	ร้อยละ ๙๐ ของกลุ่มเป้าหมาย ได้รับประโยชน์	๑. กลุ่มเสี่ยงมีการปรับเปลี่ยนพฤติกรรมที่ดีขึ้น ไม่ยุ่งเกี่ยวกับยาเสพติด ๒. มีการใช้เวลาว่างให้เป็นประโยชน์มากยิ่งขึ้น	กองสาธารณสุขฯ

ที่	โครงการ	วัตถุประสงค์	เป้าหมาย (ผลผลิตของโครงการ)	งบประมาณและที่ผ่านมา					ตัวชี้วัด (KPI)	ผลลัพธ์ที่คาดว่าจะได้รับ	หน่วยงาน ที่รับผิดชอบ
				๒๕๖๑ (บาท)	๒๕๖๒ (บาท)	๒๕๖๓ (บาท)	๒๕๖๔ (บาท)	๒๕๖๕ (บาท)			
๒	อุดหนุนศูนย์ อำนวยการป้องกัน และปราบปรามยา เสพติดจังหวัดสตูล ตามโครงการเพิ่ม ประสิทธิภาพการ ป้องกันและแก้ไข ปัญหาเสพติด จังหวัดสตูล	๑.เพื่อส่งเสริมและสนับสนุน นโยบายป้องกันและแก้ไข ปัญหาเสพติดของรัฐบาล ๒.เพื่อควบคุมการแพร่ระบาด ของสารเสพติดรวมทั้งปัญหา อื่น ๆ ในกลุ่มเด็กวัยรุ่นใน ตำบล ๓.เพื่อส่งเสริมและ สนับสนุนนโยบาย/ มาตรการจัดระเบียบสังคม ของกระทรวงมหาดไทย	อุดหนุนงบประมาณ ในการดำเนินกิจกรรม แก่(ศอ.ปส.จ.สต.)	๓๐,๐๐๐	๓๐,๐๐๐	๓๐,๐๐๐	๓๐,๐๐๐	๓๐,๐๐๐	ร้อยละ ๑๐๐ ของประชาชน ได้รับประโยชน์	๑.สามารถ ส่งเสริมและสนับสนุน นโยบาย ของรัฐบาล ๒.สามารถ การแพร่ระบาด ของยาเสพติด ๓.สามารถ เสริมและสนับสนุน นโยบาย/ มาตรการจัด ระเบียบสังคม	สำนักงาน ปลัดฯ
<b>รวม จำนวน ๒ โครงการ</b>				<b>๗๐,๐๐๐</b>	<b>๑๐๐,๐๐๐</b>	<b>๑๐๐,๐๐๐</b>	<b>๑๐๐,๐๐๐</b>	<b>๑๐๐,๐๐๐</b>			
<b>๔.๖ แผนงานงบกลาง</b>											
๑	โครงการจ่ายเบี้ยยังชีพแก่ผู้สูงอายุ	เพื่อพัฒนาคุณภาพชีวิต ของผู้สูงอายุให้ดีขึ้น	สนับสนุนเบี้ยยังชีพ แก่ผู้สูงอายุ จำนวน ๑,๘๗๐ คน	๑๔,๐๐๐,๐๐๐	๑๔,๐๐๐,๐๐๐	๑๔,๐๐๐,๐๐๐	๑๔,๕๐๐,๐๐๐	๑๕,๐๐๐,๐๐๐	ร้อยละ ๑๐๐ ของผู้สูงอายุ ได้รับประโยชน์	ผู้สูงอายุได้รับ เบี้ยยังชีพและ พัฒนาคุณภาพ ชีวิตที่ดีขึ้น	สำนักงาน ปลัดฯ

ที่	โครงการ	วัตถุประสงค์	เป้าหมาย (ผลผลิตของโครงการ)	งบประมาณและที่ผ่านมา					ตัวชี้วัด (KPI)	ผลลัพธ์ที่คาดว่าจะได้รับ	หน่วยงาน ที่รับผิดชอบ
				๒๕๖๑ (บาท)	๒๕๖๒ (บาท)	๒๕๖๓ (บาท)	๒๕๖๔ (บาท)	๒๕๖๕ (บาท)			
๒	โครงการจ่ายเบี้ยยังชีพแก่ผู้ป่วยเอดส์	เพื่อพัฒนาคุณภาพชีวิตของผู้ป่วยเอดส์ให้ดีขึ้น	สนับสนุนเบี้ยยังชีพแก่ผู้ป่วยเอดส์จำนวน ๓๐ คน	๑๘๐,๐๐๐	๑๙๕,๐๐๐	๑๙๕,๐๐๐	๒๐๐,๐๐๐	๒๐๐,๐๐๐	ร้อยละ ๑๐๐ ของผู้ป่วยเอดส์ได้รับประโยชน์	ผู้ป่วยเอดส์ได้รับเบี้ยยังชีพในการยังชีพและพัฒนาคุณภาพชีวิตที่ดีขึ้น	สำนักงานปลัดฯ
๓	โครงการจ่ายเบี้ยความพิการแก่คนพิการ	เพื่อพัฒนาคุณภาพชีวิตของคนพิการให้ดีขึ้น	สนับสนุนเบี้ยความพิการแก่คนพิการ ๓๐๗ คน	๒,๘๐๐,๐๐๐	๒,๘๐๐,๐๐๐	๓,๒๐๐,๐๐๐	๓,๒๐๐,๐๐๐	๓,๕๐๐,๐๐๐	ร้อยละ ๑๐๐ ของคนพิการได้รับประโยชน์	คนพิการได้รับเบี้ยยังชีพในการยังชีพและพัฒนาคุณภาพชีวิตที่ดีขึ้น	สำนักงานปลัดฯ
รวม จำนวน ๓ โครงการ				๑๖,๙๘๐,๐๐๐	๑๖,๙๙๕,๐๐๐	๑๗,๓๙๕,๐๐๐	๑๗,๙๐๐,๐๐๐	๑๘,๗๐๐,๐๐๐			
รวม ยุทธศาสตร์ที่ ๔ จำนวน ๔๐ โครงการ				๑๘,๓๐๑,๕๐๐	๑๙,๘๒๑,๓๐๐	๒๘,๖๔๖,๕๐๐	๒๓,๐๔๖,๕๐๐	๒๑,๑๔๙,๕๐๐			

ที่	โครงการ	วัตถุประสงค์	เป้าหมาย (ผลผลิตของโครงการ)	งบประมาณและที่ผ่านมา					ตัวชี้วัด (KPI)	ผลลัพธ์ที่คาดว่าจะได้รับ	หน่วยงาน ที่รับผิดชอบ	
				๒๕๖๑ (บาท)	๒๕๖๒ (บาท)	๒๕๖๓ (บาท)	๒๕๖๔ (บาท)	๒๕๖๕ (บาท)				
๑๒	<p>ก.ยุทธศาสตร์จังหวัดที่ : ๓. การยกระดับคุณภาพชีวิต เสริมสร้างความมั่นคงและสังคมสันติสุข</p> <p>ข.ยุทธศาสตร์การพัฒนาขององค์กรปกครองส่วนท้องถิ่นในเขตจังหวัด : ๓. การพัฒนาโครงสร้างพื้นฐานให้ได้มาตรฐานและเชื่อมโยงอย่างทั่วถึง</p> <p>๕.ยุทธศาสตร์การพัฒนาด้านโครงสร้างพื้นฐาน</p> <p>๕.๑ แผนงานเคหะและชุมชน</p>											
	๑	อุดหนุนสำนักงานการไฟฟ้าส่วนภูมิภาค อำเภอควนกาหลง ตามโครงการขยายเขตไฟฟ้าส่องสว่าง หมู่ที่ ๑๐	๑.เพื่อให้ประชาชนมีไฟฟ้าใช้ทั่วถึง ๒.ประชาชนมีความปลอดภัยในชีวิตและทรัพย์สิน ๓.ประชาชนมีความสะดวกในการใช้เส้นทางสัญจร	อุดหนุนการไฟฟ้าส่วนภูมิภาคเพื่อขยายเขตไฟฟ้า	-	๑๙๖,๕๐๐.๒๐	-	-	-	-	จำนวนโครงการที่อุดหนุน กฝผ.	๑.ประชาชนมีไฟฟ้าใช้อย่างทั่วถึง ๒.ประชาชนได้รับความสะดวกและปลอดภัยในการสัญจรและคมนาคม
๒	โครงการอุดหนุนสำนักงานการไฟฟ้าส่วนภูมิภาค อำเภอควนกาหลง ตามโครงการขยายเขต ไฟฟ้าแสงภายในตำบลควนกาหลง อำเภอควนกาหลง จังหวัด สตูล	๑.เพื่อพัฒนาด้านโครงสร้างพื้นฐาน และเพิ่มประสิทธิภาพการคมนาคมการสัญจร ไปมา๒. เพื่อป้องกันอุบัติเหตุและเพิ่มประสิทธิภาพในกาหารจราจร๓. เพื่อป้องกันอันตรายที่อาจจะเกิดขึ้นกับชีวิตและทรัพย์สินของประชาชน	ดำเนินการขยายเขตสายไฟฟ้าเพื่อรองรับการติดตั้งดวงโคมไฟฟ้าแสงสว่างสาธารณะในพื้นที่ หมู่ที่ ๑ ตำบลควนกาหลง อำเภอควนกาหลง จังหวัด สตูล บริเวณสายเอก บ้านห้วยน้ำดำ ซอยปลักสาวสูง ซอยแดงโม ซอยควนนิมิตร และซอยหลังมัสยิดธรรมประทีป	๑๓๗,๙๙๕.๐๓	-	-	-	-	-	ร้อยละ ๑๐๐ ของประชาชนได้รับประโยชน์	๑.ประชาชนมีไฟฟ้าใช้อย่างทั่วถึง ๒.ประชาชนได้รับความสะดวกและปลอดภัยในการสัญจรและคมนาคม	กองช่าง

ที่	โครงการ	วัตถุประสงค์	เป้าหมาย (ผลผลิตของโครงการ)	งบประมาณและที่ผ่านมา					ตัวชี้วัด (KPI)	ผลลัพธ์ที่คาดว่าจะได้รับ	หน่วยงาน ที่รับผิดชอบ
				๒๕๖๑ (บาท)	๒๕๖๒ (บาท)	๒๕๖๓ (บาท)	๒๕๖๔ (บาท)	๒๕๖๕ (บาท)			
๓	โครงการปรับปรุงถนนคอนกรีต พร้อมขยายไหล่ทางสายบ้านชอย ๗ หมู่ที่ ๔	เพื่อให้ประชาชนมีความสะดวกในการสัญจรไป-มา และปลอดภัยและเพื่อขนถ่ายผลผลิตทางการเกษตร	ขยายผิวทางแอสฟัลท์คอนกรีต ขนาดกว้างข้างละ ๒.๐๐ เมตรยาว ๑,๒๔๕ เมตร  พร้อมทำผิวทางแอสฟัลท์คอนกรีต หนา ๐.๐๔ เมตร	๕,๑๖๐,๐๐๐	-	-	-	-	เชิงปริมาณ มีถนนเพิ่มขึ้น  เชิงคุณภาพ การคมนาคม  ขนส่งสะดวกรวดเร็วปลอดภัย	ประชาชนมีความสะดวกในสัญจรไป-มาและปลอดภัย	กองช่าง
๔	โครงการก่อสร้างถนนคอนกรีตเสริมเหล็กสายหลังศาลาเอนกประสงค์-คลองลำโลน หมู่ที่ ๑๑	เพื่อให้ประชาชนมีความสะดวกในการสัญจรไปมาและปลอดภัย และเพื่อการขนถ่ายผลผลิตทางการเกษตร	ก่อสร้างถนน คสล.สายหลังศาลาเอนกประสงค์ขนาดกว้าง ๔ เมตร ยาว ๒๐๐ เมตร หนา ๐.๑๕ เมตร	๓๑๙,๕๐๐	-	-	-	-	เชิงปริมาณ มีถนนเพิ่มขึ้น  เชิงคุณภาพ การคมนาคม  ขนส่งสะดวกรวดเร็วปลอดภัย	ประชาชนได้รับความปลอดภัยในสัญจรและการคมนาคมสะดวก	กองช่าง
๕	โครงการติดตั้งไฟฟ้าแสงสว่างสาธารณะพื้นที่ หมู่ที่ ๗	เพื่อให้ประชาชนมีความปลอดภัยและมีความสะดวกในการใช้ เส้นทางสัญจรและการคมนาคม	ติดตั้งดวงโคมระบบไฟฟ้าแสงสว่างสาธารณะชนิดหลอดฟลูออเรสเซนต์พร้อมกิ่งโคมไฟ ชอย ๘ ปลายชอย ๙ และคลองโป๊ะโต๊ะ	๔๓๑,๐๐๐	-	-	-	-	ร้อยละ ๕๐ ของประชาชนได้รับประโยชน์	ประชาชนได้รับความปลอดภัยในสัญจรและการคมนาคมสะดวก	กองช่าง



ที่	โครงการ	วัตถุประสงค์	เป้าหมาย (ผลผลิตของโครงการ)	งบประมาณและที่ผ่านมา					ตัวชี้วัด (KPI)	ผลลัพธ์ที่คาดว่าจะได้รับ	หน่วยงาน ที่รับผิดชอบ
				๒๕๖๑ (บาท)	๒๕๖๒ (บาท)	๒๕๖๓ (บาท)	๒๕๖๔ (บาท)	๒๕๖๕ (บาท)			
๖	โครงการปรับปรุงถนนสายโทบ้านซอย ๗ - บ้านซอย ๔ หมู่ที่ ๔	เพื่อให้ประชาชนมีความสะดวกในการสัญจรไปมาและปลอดภัย และเพื่อการขนถ่ายผลผลิตทางการเกษตร	ขยายผิวทางคสล.ขนาดกว้างข้างละ ๑ เมตร ยาว ๑,๒๓๐ เมตร	-	๑,๙๕๐,๐๐๐	-	๒,๐๐๐,๐๐๐	๒,๐๐๐,๐๐๐	<u>เชิงปริมาณ</u> มีถนนเพิ่มขึ้น' <u>เชิงคุณภาพ</u> การคมนาคมขนส่งสะดวก รวดเร็วปลอดภัย	ประชาชนได้รับความปลอดภัยในการคมนาคมสะดวก	กองช่าง
๗	โครงการก่อสร้างถนนคสล.สายเขานา-เขาวัง-ปลักขาม หมู่ที่ ๖	เพื่อให้ประชาชนมีความสะดวกในการสัญจรไปมาและปลอดภัย และเพื่อการขนถ่ายผลผลิตทางการเกษตร	ก่อสร้างถนน คสล.สายเขานา-ปลักขามขนาดกว้าง ๔ เมตร ยาว ๑,๑๖๔ เมตร หนา ๐.๑๕ เมตร	๓,๒๐๗,๘๐๐	-	-	-	-	<u>เชิงปริมาณ</u> มีถนนเพิ่มขึ้น' <u>เชิงคุณภาพ</u> การคมนาคมขนส่งสะดวก รวดเร็ว ปลอดภัย	ประชาชนมีความสะดวกในการสัญจรไปมาและปลอดภัย	กองช่าง
๘	โครงการก่อสร้างถนนคสล. สายซอยในล้อม หมู่ที่ ๕	เพื่อให้ประชาชนมีความสะดวกในการสัญจรไปมาและปลอดภัย และเพื่อการขนถ่ายผลผลิตทางการเกษตร	ก่อสร้างถนนคสล.สายซอยในล้อม ขนาดกว้าง ๔ เมตร ยาว ๒๐๐ เมตร หนา ๐.๑๕ เมตร	๔๖๔,๕๐๐	-	-	-	-	<u>เชิงปริมาณ</u> มีถนนเพิ่มขึ้น' <u>เชิงคุณภาพ</u> การคมนาคมขนส่งสะดวก รวดเร็วปลอดภัย	ประชาชนมีความสะดวกในการสัญจรไปมาและปลอดภัย	กองช่าง

ที่	โครงการ	วัตถุประสงค์	เป้าหมาย (ผลผลิตของโครงการ)	งบประมาณและที่ผ่านมา					ตัวชี้วัด (KPI)	ผลลัพธ์ที่คาดว่าจะได้รับ	หน่วยงาน ที่รับผิดชอบ
				๒๕๖๑ (บาท)	๒๕๖๒ (บาท)	๒๕๖๓ (บาท)	๒๕๖๔ (บาท)	๒๕๖๕ (บาท)			
๙	โครงการปรับปรุงถนนสายซอยกิโล ๘/๒ หมู่ที่ ๘	เพื่อให้ประชาชนมีความสะดวกในการสัญจรไปมาและปลอดภัย และเพื่อการขนถ่ายผลผลิตทางการเกษตร	ปรับปรุงถนนผิวทางพาราแอลท์คองกรีตสายซอยกิโล ๘/๒ ขนาดกว้าง ๖ เมตร ยาว ๑,๓๐๐ เมตร หนา ๐.๐๕ เมตร	-	-	-	-	๕,๕๖๐,๐๐๐	<u>เชิงปริมาณ</u> มีถนนเพิ่มขึ้น' <u>เชิงคุณภาพ</u> การคมนาคมขนส่งสะดวกรวดเร็วปลอดภัย	ประชาชนมีความสะดวกในการสัญจรไปมาและปลอดภัย	กองช่าง
๑๐	โครงการติดตั้งไฟฟ้าแสงสว่างสาธารณะพื้นที่หมู่ที่ ๑๐	เพื่อให้ประชาชนมีความปลอดภัยและเป็นการอำนวยความสะดวกในการใช้เส้นทางให้กับประชาชน	ติดตั้งไฟฟ้าส่องสว่างโคมไฟ LED ขนาด ๑๘ วัตต์ จำนวน ๗๒ จุด	-	๓๔๓,๑๐๐	-	-	-	ร้อยละ ๕๐ ของประชาชนได้รับประโยชน์	ประชาชนมีความสะดวกในการสัญจรไปมาและปลอดภัย	กองช่าง
๑๑	ปรับปรุงซ่อมแซมไฟฟ้าสาธารณะ/ไฟฟ้าส่องสว่างบริเวณชุมชนในตำบลควนกาหลง	เพื่อให้ประชาชนมีความปลอดภัย และสะดวก	ปรับปรุงซ่อมแซมไฟฟ้าสาธารณะและ ไฟฟ้าส่องสว่างบริเวณชุมชนของตำบลควนกาหลง	๑๒๐,๐๐๐	๑๒๐,๐๐๐	๑๒๐,๐๐๐	๑๒๐,๐๐๐	๑๒๐,๐๐๐	ร้อยละของ ๑๐๐ ของประชาชนได้รับประโยชน์	ประชาชนได้รับความสะดวกและมีความปลอดภัยในการสัญจร ไปมา ยามค่ำคืน	กองช่าง

ที่	โครงการ	วัตถุประสงค์	เป้าหมาย (ผลผลิตของโครงการ)	งบประมาณและที่ผ่านมา					ตัวชี้วัด (KPI)	ผลลัพธ์ที่คาดว่าจะได้รับ	หน่วยงานที่รับผิดชอบ
				๒๕๖๑ (บาท)	๒๕๖๒ (บาท)	๒๕๖๓ (บาท)	๒๕๖๔ (บาท)	๒๕๖๕ (บาท)			
๑๒	ปรับปรุง/ซ่อมแซมถนนต่าง ๆ และวางท่อระบายน้ำหรือปรับปรุงท่อระบายน้ำในพื้นที่ตำบลควนกาหลง	๑.เพื่อขนถ่ายผลผลิตทางการเกษตร ๒.เพื่อการคมนาคมสะดวกรวดเร็ว ๓.เพื่อความปลอดภัยในการสัญจร	ปรับปรุง ซ่อมแซม ถนนผิวจราจรหินผุ ลูกกรัง หินคลุก ดินทราย, ถนน คสล., ถนนลาดยาง,ถนนแอสฟัลติกคอนกรีตและวางท่อระบายน้ำหรือปรับปรุงท่อระบายน้ำ ภายในตำบลควนกาหลง (ตามแบบที่ อบต.กำหนด)	๑,๐๐๐,๐๐๐	๑,๐๐๐,๐๐๐	๑,๐๐๐,๐๐๐	๑,๐๐๐,๐๐๐	๑,๐๐๐,๐๐๐	ร้อยละของ ๑๐๐ของประชาชนได้รับประโยชน์	ประชาชนได้รับความสะดวกและมีความปลอดภัยในการสัญจร ไปมา ยามค่ำคืน	กองช่าง
๑๓	ปรับปรุง/ซ่อมแซมสะพาน คสล. ข้ามคลอง ห้วยต่าง ๆ ในตำบลควนกาหลง	๑.เพื่อขนถ่ายผลผลิตทางการเกษตร ๒.เพื่อการคมนาคมสะดวกรวดเร็ว ๓.เพื่อความปลอดภัยในการสัญจร	ปรับปรุง/ซ่อมแซมสะพาน คสล. ข้ามคลอง ห้วยต่าง ๆ ในตำบลควนกาหลง (ตามแบบที่ อบต.กำหนด)	๑,๐๐๐,๐๐๐	๑,๐๐๐,๐๐๐	๑,๐๐๐,๐๐๐	๑,๐๐๐,๐๐๐	๑,๐๐๐,๐๐๐	ร้อยละของ ๑๐๐ของประชาชนได้รับประโยชน์	ประชาชนได้รับความสะดวกและมีความปลอดภัยในการสัญจร ไปมา ยามค่ำคืน	กองช่าง
๑๔	โครงการก่อสร้างถนนหินผุซอยบ้านนา หมู่ที่ ๑	เพื่อให้ประชาชนมีความสะดวกในการสัญจร ไป-มา และปลอดภัย และเพื่อขนถ่ายผลผลิตทางการเกษตร	ก่อสร้างถนนหินผุซอยบ้านนา ขนาดกว้าง ๔.๐๐ เมตร ยาว ๑๕๐ เมตร หนาไม่น้อยกว่า ๐.๓๐ เมตร	-	๙๖,๑๐๐	-	-	-	เชิงปริมาณ มีถนนเพิ่มขึ้น เชิงคุณภาพ การคมนาคมขนส่งสะดวก รวดเร็ว ปลอดภัย	ประชาชนได้รับความสะดวกและมีความปลอดภัยในการคมนาคม	กองช่าง
๑๕	โครงการก่อสร้างทางเท้าหินผุซอยหลังมีสียดอัล-อะติก หมู่ที่ ๑	เพื่อให้ประชาชนมีความสะดวกในการสัญจร ไป-มา และปลอดภัย และเพื่อขนถ่ายผลผลิตทางการเกษตร	ก่อสร้างทางเท้าหินผุซอยหลังมีสียดอัล-อะติก ขนาดกว้าง ๓.๐๐ เมตร ยาว ๒๑๗ เมตร หนาไม่น้อยกว่า ๐.๓๐ เมตร	-	๑๒๙,๘๐๐	-	-	-	เชิงปริมาณ มีถนนเพิ่มขึ้น เชิงคุณภาพ การคมนาคมขนส่งสะดวก รวดเร็ว ปลอดภัย	ประชาชนได้รับความสะดวกและมีความปลอดภัยในการสัญจรและคมนาคม	กองช่าง

ที่	โครงการ	วัตถุประสงค์	เป้าหมาย (ผลผลิตของโครงการ)	งบประมาณและที่ผ่านมา					ตัวชี้วัด (KPI)	ผลลัพธ์ที่คาดว่าจะได้รับ	หน่วยงาน ที่รับผิดชอบ
				๒๕๖๑ (บาท)	๒๕๖๒ (บาท)	๒๕๖๓ (บาท)	๒๕๖๔ (บาท)	๒๕๖๕ (บาท)			
๑๖	โครงการก่อสร้างถนนคอนกรีตเสริมเหล็กสายซอย ๓ หมู่ที่ ๓	เพื่อให้ประชาชนมีความสะดวกในการสัญจร ไป-มา และปลอดภัย และและเพื่อขนถ่ายผลผลิตทางการเกษตร	ก่อสร้างถนนคอนกรีตเสริมเหล็กสายซอย ๓ ขนาดกว้าง ๔.๐๐ เมตร ยาว ๒๙๓ เมตร หนา ๐.๑๕ เมตร	-	๘๗๕,๕๐๐	-	-	-	เชิงปริมาณ มีถนนเพิ่มขึ้น เชิงคุณภาพ การคมนาคมขนส่งสะดวก รวดเร็ว ปลอดภัย	ประชาชนได้รับความสะดวกและความปลอดภัยในการสัญจรและคมนาคม	กองช่าง
๑๗	โครงการก่อสร้างถนนคอนกรีตเสริมเหล็กสายปลายซอย ๑ - ซอย ๒ หมู่ที่ ๓	เพื่อให้ประชาชนมีความสะดวกในการสัญจร ไป-มา และปลอดภัย และและเพื่อขนถ่ายผลผลิตทางการเกษตร	ก่อสร้าง ถนนคอนกรีตเสริมเหล็กสายปลายซอย ๑ - ซอย ๒ ขนาดกว้าง ๔.๐๐ เมตร ยาว ๕๐ เมตร หนา ๐.๑๕ เมตร	-	๑๔๗,๗๐๐	-	-	-	เชิงปริมาณ มีถนนเพิ่มขึ้น เชิงคุณภาพ การคมนาคมขนส่งสะดวก รวดเร็ว ปลอดภัย	ประชาชนได้รับความสะดวกและความปลอดภัยในการสัญจรและคมนาคม	กองช่าง
๑๘	โครงการก่อสร้างถนนหินผุสายปลายซอย ๓ หมู่ที่ ๓	เพื่อให้ประชาชนมีความสะดวกในการสัญจร ไป-มา และปลอดภัย และและเพื่อขนถ่ายผลผลิตทางการเกษตร	ก่อสร้างถนนหินผุสายปลายซอย ๓ ขนาดกว้าง ๕.๐๐ เมตร ยาว ๕๘๔ เมตร หนาไม่น้อยกว่า ๐.๓๐ เมตร	-	๓๖๑,๘๐๐	-	-	-	เชิงปริมาณ มีถนนเพิ่มขึ้น เชิงคุณภาพ การคมนาคมขนส่งสะดวก รวดเร็ว ปลอดภัย	ประชาชนได้รับความสะดวกและความปลอดภัยในการสัญจรและคมนาคม	กองช่าง

ที่	โครงการ	วัตถุประสงค์	เป้าหมาย (ผลผลิตของโครงการ)	งบประมาณและที่ผ่านมา					ตัวชี้วัด (KPI)	ผลลัพธ์ที่คาดว่าจะได้รับ	หน่วยงาน ที่รับผิดชอบ
				๒๕๖๑ (บาท)	๒๕๖๒ (บาท)	๒๕๖๓ (บาท)	๒๕๖๔ (บาท)	๒๕๖๕ (บาท)			
๑๙	โครงการก่อสร้างถนนคอนกรีตเสริมเหล็ก ซอยเจริญ หมู่ที่ ๕	เพื่อให้ประชาชนมีความสะดวกในการสัญจร ไป-มา และปลอดภัย และและเพื่อขนถ่ายผลผลิตทางการเกษตร	ก่อสร้างถนนหินผุซอยเจริญ ขนาดกว้าง ๔.๐๐ เมตร ยาว ๔๓๕ เมตร หนา ไม่น้อยกว่า ๐.๑๕ เมตร	-	๑,๒๘๒,๐๐๐	-	-	-	เชิงปริมาณ มีถนนเพิ่มขึ้น เชิงคุณภาพ การคมนาคมขนส่งสะดวก รวดเร็ว ปลอดภัย	ประชาชนได้รับความสะดวกและความปลอดภัยในการสัญจรและคมนาคม	กองช่าง
๒๐	โครงการก่อสร้างท่อลอดเหลี่ยมซอย ในนา หมู่ที่ ๕	เพื่อให้ประชาชนมีความสะดวกในการสัญจร ไป-มา และปลอดภัย และและเพื่อขนถ่ายผลผลิตทางการเกษตร	ก่อสร้างท่อลอดเหลี่ยมซอยในนา ขนาด ๒ - ๑.๕๐ x ๑.๕๐ เมตร ยาว ๑๐ เมตร skew ๔๕ องศา	-	๕๕๓,๗๐๐	-	-	-	เชิงปริมาณ มีถนนเพิ่มขึ้น เชิงคุณภาพ การคมนาคมขนส่งสะดวก รวดเร็ว ปลอดภัย	เพื่อให้ประชาชนมีความสะดวกในการสัญจร ไป-มา และปลอดภัย	กองช่าง
๒๑	โครงการก่อสร้างถนนคอนกรีตเสริมเหล็กซอยในควน หมู่ที่ ๖	เพื่อให้ประชาชนมีความสะดวกในการสัญจร ไป-มา และปลอดภัย และและเพื่อขนถ่ายผลผลิตทางการเกษตร	ก่อสร้างถนนคอนกรีตเสริมเหล็กซอยในควน ขนาดกว้าง ๔.๐๐ เมตร ยาว ๖๔๓ เมตร หนา ๐.๑๕ เมตร	-	๑,๙๐๐,๘๐๐	-	-	-	เชิงปริมาณ มีถนนเพิ่มขึ้น เชิงคุณภาพ การคมนาคมขนส่งสะดวก รวดเร็ว ปลอดภัย	เพื่อให้ประชาชนมีความสะดวกในการสัญจร ไป-มา และปลอดภัย	กองช่าง
๒๒	โครงการก่อสร้างถนนคอนกรีตเสริมเหล็กซอยพิเศษ หมู่ที่ ๖	เพื่อให้ประชาชนมีความสะดวกในการสัญจร ไป-มา และปลอดภัย และและเพื่อขนถ่ายผลผลิตทางการเกษตร	ก่อสร้างถนนคอนกรีตเสริมเหล็กซอยพิเศษ ขนาดกว้าง ๔.๐๐ เมตร ยาว ๗๙๓ เมตร หนา ๐.๑๕ เมตร	-	๒,๕๗๗,๗๐๐	-	-	-	เชิงปริมาณ มีถนนเพิ่มขึ้น เชิงคุณภาพ การคมนาคมขนส่งสะดวก รวดเร็ว ปลอดภัย	เพื่อให้ประชาชนมีความสะดวกในการสัญจร ไป-มา และปลอดภัย	กองช่าง

ที่	โครงการ	วัตถุประสงค์	เป้าหมาย (ผลผลิตของโครงการ)	งบประมาณและที่ผ่านมา					ตัวชี้วัด (KPI)	ผลลัพธ์ที่คาดว่าจะได้รับ	หน่วยงาน ที่รับผิดชอบ
				๒๕๖๑ (บาท)	๒๕๖๒ (บาท)	๒๕๖๓ (บาท)	๒๕๖๔ (บาท)	๒๕๖๕ (บาท)			
๒๓	โครงการก่อสร้างถนนคอนกรีตเสริมเหล็กสายฝั่งปาล์ม ๘/๓ (ช่วงที่ ๓) หมู่ที่ ๘	เพื่อให้ประชาชนมีความสะดวกในการสัญจร ไป-มา และปลอดภัย และและเพื่อขนถ่ายผลผลิตทางการเกษตร	ก่อสร้างถนนคอนกรีตเสริมเหล็กสายฝั่งปาล์ม ๘/๓ ขนาดกว้าง ๔.๐๐ เมตร ยาว ๕๕๐ เมตร หนา ๐.๑๕ เมตร	-	๑,๗๐๕,๐๐๐	-	-	-	เชิงปริมาณ มีถนนเพิ่มขึ้น เชิงคุณภาพ การคมนาคมขนส่งสะดวก รวดเร็ว ปลอดภัย	เพื่อให้ประชาชนมีความสะดวกในการสัญจร ไป-มา และปลอดภัย	กองช่าง
๒๔	โครงการก่อสร้างถนนคอนกรีตเสริมเหล็กสายปลายซอยวังผาสำคี่ ๒ - วังผาสำคี่ ๑ หมู่ที่ ๙	เพื่อให้ประชาชนมีความสะดวกในการสัญจร ไป-มา และปลอดภัย และและเพื่อขนถ่ายผลผลิตทางการเกษตร	ก่อสร้างถนนคอนกรีตเสริมเหล็กสายปลายซอยวังผาสำคี่ ๒ - วังผาสำคี่ ๑ ขนาดกว้าง ๔.๐๐ เมตร ยาว ๑๘๓ เมตร หนา ๐.๑๕ เมตร	-	๕๑๐,๐๐๐	-	-	-	เชิงปริมาณ มีถนนเพิ่มขึ้น เชิงคุณภาพ การคมนาคมขนส่งสะดวก รวดเร็ว ปลอดภัย	เพื่อให้ประชาชนมีความสะดวกในการสัญจร ไป-มา และปลอดภัย	กองช่าง
๒๕	โครงการก่อสร้างถนนคอนกรีตเสริมเหล็กสายปลายซอยวังผาสำคี่ ๔ - ซอยวังผาสำคี่ ๕ (ซอยหลังวัด) หมู่ที่ ๙	เพื่อให้ประชาชนมีความสะดวกในการสัญจร ไป-มา และปลอดภัย และและเพื่อขนถ่ายผลผลิตทางการเกษตร	ก่อสร้างถนนคอนกรีตเสริมเหล็กสายปลายซอยวังผาสำคี่ ๔ ขนาดกว้าง ๔.๐๐ เมตร ยาว ๑๗๓ เมตร หนา ๐.๑๕ เมตร	-	๕๒๐,๙๐๐	-	-	-	เชิงปริมาณ มีถนนเพิ่มขึ้น เชิงคุณภาพ การคมนาคมขนส่งสะดวก รวดเร็ว ปลอดภัย	เพื่อให้ประชาชนมีความสะดวกในการสัญจร ไป-มา และปลอดภัย	กองช่าง
๒๖	โครงการซ่อมสร้างถนนพาราแอสฟัลท์คอนกรีตสายวังผาสำคี่ ๑๐ หมู่ที่ ๙	เพื่อให้ประชาชนมีความสะดวกในการสัญจร ไป-มา และปลอดภัย และและเพื่อขนถ่ายผลผลิตทางการเกษตร	ซ่อมสร้างถนนพาราแอสฟัลท์คอนกรีตสายวังผาสำคี่ ๑๐ ขนาดกว้าง ๖.๐๐ เมตร ยาว ๓๑๐ เมตร หนา ๐.๐๔ เมตร	-	๑,๒๑๐,๐๐๐	-	-	-	เชิงปริมาณ มีถนนเพิ่มขึ้น เชิงคุณภาพ การคมนาคมขนส่งสะดวก รวดเร็ว ปลอดภัย	เพื่อให้ประชาชนมีความสะดวกในการสัญจร ไป-มา และปลอดภัย	กองช่าง

ที่	โครงการ	วัตถุประสงค์	เป้าหมาย (ผลผลิตของโครงการ)	งบประมาณและที่ผ่านมา					ตัวชี้วัด (KPI)	ผลลัพธ์ที่คาดว่าจะได้รับ	หน่วยงาน ที่รับผิดชอบ
				๒๕๖๑ (บาท)	๒๕๖๒ (บาท)	๒๕๖๓ (บาท)	๒๕๖๔ (บาท)	๒๕๖๕ (บาท)			
๒๗	โครงการซ่อมสร้างถนนพาราเอสฟัลท์คอนกรีตสายวังไอลาด หมู่ที่ ๑๐	เพื่อให้ประชาชนมีความสะดวกในการสัญจร ไป-มา และปลอดภัย และและเพื่อขนถ่ายผลผลิตทางการเกษตร	ซ่อมสร้างถนนพาราเอสฟัลท์คอนกรีตสายวังไอลาด ขนาดกว้าง ๖.๐๐ เมตร ยาว ๙๙๐ เมตร หนา ๐.๑๔ เมตร	-	๓,๒๕๗,๐๐๐	-	-	-	เชิงปริมาณ มีถนนเพิ่มขึ้น เชิงคุณภาพ การคมนาคมขนส่งสะดวก รวดเร็ว ปลอดภัย	เพื่อให้ประชาชนมีความสะดวกในการสัญจร ไป-มา และปลอดภัย	กองช่าง
๒๘	โครงการก่อสร้างถนนหินผุสายซอยตรงข้ามวัดกุ่มภีลบรรพต (ต่อเนื่อง) หมู่ที่ ๒	เพื่อให้ประชาชนมีความสะดวกในการสัญจร ไป-มา และปลอดภัย และและเพื่อขนถ่ายผลผลิตทางการเกษตร	ก่อสร้างถนนหินผุซอยบ้านนา ขนาดกว้าง ๔.๐๐ เมตร ยาว ๖๕๐ เมตร หนาไม่น้อยกว่า ๐.๓๐ เมตร	-	๓๒๕,๓๐๐	-	-	-	เชิงปริมาณ มีถนนเพิ่มขึ้น เชิงคุณภาพ การคมนาคมขนส่งสะดวก รวดเร็ว ปลอดภัย	เพื่อให้ประชาชนมีความสะดวกในการสัญจร ไป-มา และปลอดภัย	กองช่าง
๒๙	โครงการปรับปรุงเส้นทางสายกูโบว์ หมู่ที่ ๑๑	เพื่อให้ประชาชนมีความสะดวกในการสัญจร ไป-มา และปลอดภัย และและเพื่อขนถ่ายผลผลิตทางการเกษตร	ปรับปรุงเส้นทางโดยการถมหินผุสายกูโบว์ ขนาดกว้าง ๖.๐๐ เมตร ยาว ๒,๑๒๕ เมตร หนาไม่น้อยกว่า ๐.๒๐ เมตร	-	๑,๔๙๒,๖๐๐	-	-	-	เชิงปริมาณ มีถนนเพิ่มขึ้น เชิงคุณภาพ การคมนาคมขนส่งสะดวก รวดเร็ว ปลอดภัย	เพื่อให้ประชาชนมีความสะดวกในการสัญจร ไป-มา และปลอดภัย	กองช่าง

ที่	โครงการ	วัตถุประสงค์	เป้าหมาย (ผลผลิตของโครงการ)	งบประมาณและที่ผ่านมา					ตัวชี้วัด (KPI)	ผลลัพธ์ที่คาดว่าจะได้รับ	หน่วยงาน ที่รับผิดชอบ
				๒๕๖๑ (บาท)	๒๕๖๒ (บาท)	๒๕๖๓ (บาท)	๒๕๖๔ (บาท)	๒๕๖๕ (บาท)			
๓๐	โครงการก่อสร้างถนนคอนกรีตเสริมเหล็กสายซอยบ้านใหม่ หมู่ที่ ๑	๑ เพื่อเป็นเส้นทางขนถ่ายผลผลิตทางการเกษตร เพื่อความปลอดภัยในการใช้เส้นทาง และเพื่อการคมนาคมที่สะดวก รวดเร็ว ๒ เพื่อยกระดับคุณภาพชีวิตของประชาชนรวมถึงการสนับสนุนนโยบายรัฐบาลในการใช้ผลิตภัณฑ์จากยางพารามากขึ้น	ก่อสร้างถนนคอนกรีตเสริมเหล็ก ขนาดกว้าง ๔.๐๐ เมตร ยาว ๖๕๐ เมตร หนา ๐.๑๕ เมตร (ตามแบบที่ อบต.กำหนด)	-	๑,๘๐๕,๖๐๐	-	-	-	มีถนนเพิ่มขึ้น การคมนาคมขนส่งสะดวก รวดเร็ว ปลอดภัย	ประชาชนมีความสะดวกในการสัญจร ไป - มา ปลอดภัยจากการใช้เส้นทางสัญจร และเพื่อการขนส่งผลผลิตทางการเกษตร	กองช่าง
๓๑	โครงการก่อสร้างถนนคอนกรีตเสริมเหล็กสายซอยจำปา หมู่ที่ ๕	๑ เพื่อเป็นเส้นทางขนถ่ายผลผลิตทางการเกษตร เพื่อความปลอดภัยในการใช้เส้นทาง และเพื่อการคมนาคมที่สะดวก รวดเร็ว ๒ เพื่อยกระดับคุณภาพชีวิตของประชาชนรวมถึงการสนับสนุนนโยบายรัฐบาลในการใช้ผลิตภัณฑ์จากยางพารามากขึ้น	ก่อสร้างถนนคอนกรีตเสริมเหล็ก ขนาดกว้าง ๕.๐๐ เมตร ยาว ๘๘๔ เมตร หนา ๐.๑๕ เมตร (ตามแบบที่ อบต.กำหนด)	-	๒,๘๘๘,๐๐๐	-	-	-	มีถนนเพิ่มขึ้น การคมนาคมขนส่งสะดวก รวดเร็ว ปลอดภัย	ประชาชนมีความสะดวกในการสัญจร ไป - มา ปลอดภัยจากการใช้เส้นทางสัญจร และเพื่อการขนส่งผลผลิตทางการเกษตร	กองช่าง



ที่	โครงการ	วัตถุประสงค์	เป้าหมาย (ผลผลิตของโครงการ)	งบประมาณและที่ผ่านมา					ตัวชี้วัด (KPI)	ผลลัพธ์ที่คาดว่าจะได้รับ	หน่วยงาน ที่รับผิดชอบ
				๒๕๖๑ (บาท)	๒๕๖๒ (บาท)	๒๕๖๓ (บาท)	๒๕๖๔ (บาท)	๒๕๖๕ (บาท)			
๓๒	โครงการก่อสร้างถนนพาราเอสฟัลท์คอนกรีตสายบ้านข่อย ๘ หมู่ที่ ๗	๑.เพื่อเป็นเส้นทางขนถ่ายผลผลิตทางการเกษตร เพื่อความปลอดภัยในการใช้เส้นทาง และเพื่อการคมนาคมที่สะดวก รวดเร็ว ๒. เพื่อยกระดับคุณภาพชีวิตของประชาชนรวมถึงการสนับสนุนนโยบายรัฐบาลในการใช้ผลิตภัณฑ์จากยางพารามากขึ้น	ก่อสร้างถนนพาราเอสฟัลท์คอนกรีต ขนาดกว้าง ๖.๐๐ เมตร ยาว ๕๖๖ เมตร หนา ๐.๐๕ เมตร หรือมีพื้นที่ผิวจราจรรวมกันไม่น้อยกว่า ๓,๓๙๖ ตารางเมตร (ตามแบบที่ อบต.กำหนด)	-	๒,๘๔๙,๐๐๐	-	-	-	มีถนนพาราเอสฟัลท์คอนกรีตเพิ่มขึ้น การคมนาคมขนส่งสะดวก รวดเร็ว ปลอดภัย	ผลที่คาดว่าจะได้รับ : เพื่อให้ประชาชนมีความสะดวกในการสัญจร ไป - มา ปลอดภัยจากการใช้เส้นทางสัญจร และเพื่อการขนส่งผลผลิต	กองช่าง
๓๓	โครงการก่อสร้างพาราเอสฟัลท์คอนกรีตสายฝั่งปาล์ม ๘/๕ หมู่ที่ ๘	๑.เพื่อเป็นเส้นทางขนถ่ายผลผลิตทางการเกษตร เพื่อความปลอดภัยในการใช้เส้นทาง และเพื่อการคมนาคมที่สะดวก รวดเร็ว ๒. เพื่อยกระดับคุณภาพชีวิตของประชาชนรวมถึงการสนับสนุนนโยบายรัฐบาลในการใช้ผลิตภัณฑ์จากยางพารามากขึ้น	ก่อสร้างถนนพาราเอสฟัลท์คอนกรีต ขนาดกว้าง ๖.๐๐ เมตร ยาว ๑,๑๐๔ เมตร หนา ๐.๐๕ เมตร หรือมีพื้นที่ผิวจราจรรวมกันไม่น้อยกว่า ๖,๖๒๔ ตารางเมตร (ตามแบบที่ อบต.กำหนด)	-	๕,๔๒๘,๐๐๐	-	-	-	มีถนนพาราเอสฟัลท์คอนกรีตเพิ่มขึ้น การคมนาคมขนส่งสะดวก รวดเร็ว ปลอดภัย	ผลที่คาดว่าจะได้รับ : เพื่อให้ประชาชนมีความสะดวกในการสัญจร ไป - มา ปลอดภัยจากการใช้เส้นทางสัญจร และเพื่อการขนส่งผลผลิตทางการเกษตร	กองช่าง

ที่	โครงการ	วัตถุประสงค์	เป้าหมาย (ผลผลิตของโครงการ)	งบประมาณและที่ผ่านมา					ตัวชี้วัด (KPI)	ผลลัพธ์ที่คาดว่าจะได้รับ	หน่วยงาน ที่รับผิดชอบ
				๒๕๖๑ (บาท)	๒๕๖๒ (บาท)	๒๕๖๓ (บาท)	๒๕๖๔ (บาท)	๒๕๖๕ (บาท)			
๓๔	โครงการก่อสร้างถนนพาราเอสฟัลท์คอนกรีตสายซอย ๑๑ หมู่ที่ ๒	เพื่อให้ประชาชนมีความสะดวกในการสัญจร และเพื่อขนส่งสินค้าทางการเกษตร	ก่อสร้างถนนพาราเอสฟัลท์คอนกรีต สายซอย ๑๑ ผิวจราจรกว้าง ๖ เมตร ไหล่ทางข้างละ ๑ เมตร ยาว ๙๘๐ เมตร หนา ๐.๐๕ เมตร	-	๖,๕๐๐,๐๐๐	-	-	-	เชิงปริมาณ มีถนนเพิ่มขึ้น เชิงคุณภาพ การคมนาคมขนส่งสะดวก รวดเร็วปลอดภัย	เพื่อให้ประชาชนมีความสะดวกในการสัญจร ไป-มา และปลอดภัย	กองช่าง
๓๕	โครงการติดตั้งไฟฟ้าส่องสว่างรอบอาคารสำนักงานอบต.ควนกาหลง	เพื่อให้ความปลอดภัยในชีวิตและทรัพย์สินขององค์การบริหารส่วนตำบลควนกาหลง และการดูแลความเรียบร้อยโดยรอบอาคารที่ทำการ	ติดตั้งไฟฟ้าส่องสว่างรอบอาคารสำนักงานอบต.ควนกาหลง ระยะทาง ๒๓๕ เมตร	-	๓๐๐,๐๐๐	-	-	-	ติดตั้งไฟฟ้าส่องสว่าง ระยะทาง ๒๓๕ เมตร	สำนักงานอบต.ควนกาหลง ปลอดภัย	สำนักงานปลัดฯ
๓๖	โครงการก่อสร้างโรงซ่อมบำรุงเครื่องจักรกล	เพื่อเป็นสถานที่ซ่อมบำรุงเครื่องจักรกลของอบต.ควนกาหลง	ก่อสร้างโรงซ่อมบำรุงเครื่องจักรกล ขนาดกว้าง ๑๐ x ยาว ๓๐ เมตร ตามแบบอบต.ควนกาหลง	-	๑,๒๐๐,๐๐๐	-	-	-	จำนวน ๑ หลัง	เครื่องจักรกลที่ใช้งานมีสถานที่ซ่อมบำรุง เพื่อให้ใช้งานได้ตามปกติ	สำนักงานปลัดฯ
๓๗	โครงการต่อเติมบริเวณพื้นที่ด้านหลังอาคารอบต.ควนกาหลงพร้อมครุภัณฑ์	เพื่อเป็นสถานที่จัดกิจกรรมฝึกอบรม เวทีประชาคม ห้อง ICT เพื่อบริการประชาชน และเป็นพื้นที่เอนกประสงค์ของอบต.ควนกาหลงในการดำเนินการต่าง ๆ	ต่อเติมบริเวณพื้นที่ด้านหลังอาคารอบต.ควนกาหลง ตามแบบที่อบต.กำหนด	-	๑,๐๐๐,๐๐๐	-	-	-	จำนวน ๑ แห่ง	อบต.ควนกาหลงมีพื้นที่ใช้สอย เอนกประสงค์เพิ่มขึ้น	สำนักงานปลัดฯ

ที่	โครงการ	วัตถุประสงค์	เป้าหมาย (ผลผลิตของโครงการ)	งบประมาณและที่ผ่านมา					ตัวชี้วัด (KPI)	ผลลัพธ์ที่คาดว่าจะได้รับ	หน่วยงาน ที่รับผิดชอบ
				๒๕๖๑ (บาท)	๒๕๖๒ (บาท)	๒๕๖๓ (บาท)	๒๕๖๔ (บาท)	๒๕๖๕ (บาท)			
๓๘	โครงการก่อสร้างลานคอนกรีตพร้อมคูระบายน้ำรอบอาคารสำนักงาน อบต.ควนกาหลง	เพื่อเป็นการอำนวยความสะดวกให้แก่ประชาชนที่มาติดต่อราชการ	ก่อสร้างลานคอนกรีตพร้อมคูระบายน้ำรอบอาคารสำนักงานอบต.ควนกาหลง ตามแบบที่อบต.กำหนด	๒,๐๐๐,๐๐๐	-	-	-	-	จำนวนลานคอนกรีตพร้อมคูระบายน้ำ	มีลานคอนกรีตพร้อมคูระบายน้ำเพื่ออำนวยความสะดวกในการให้บริการประชาชน	สำนักงานปลัดฯ
รวม จำนวน ๓๘ โครงการ				๑๓,๘๔๐,๗๙๕	๔๓,๕๒๖,๐๐๐	๒,๑๒๐,๐๐๐	๔,๑๒๐,๐๐๐	๙,๕๘๐,๐๐๐			
รวม ยุทธศาสตร์ที่ ๕ จำนวน ๓๘ โครงการ				๑๓,๘๔๐,๗๙๕	๔๓,๕๒๖,๐๐๐	๒,๑๒๐,๐๐๐	๔,๑๒๐,๐๐๐	๙,๕๘๐,๐๐๐			

ที่	โครงการ	วัตถุประสงค์	เป้าหมาย (ผลผลิตของโครงการ)	งบประมาณและที่ผ่านมา					ตัวชี้วัด (KPI)	ผลลัพธ์ที่คาดว่าจะได้รับ	หน่วยงาน ที่รับผิดชอบ	
				๒๕๖๑ (บาท)	๒๕๖๒ (บาท)	๒๕๖๓ (บาท)	๒๕๖๔ (บาท)	๒๕๖๕ (บาท)				
๕	ก.ยุทธศาสตร์จังหวัดที่ : ๓. การยกระดับคุณภาพชีวิต เสริมสร้างความมั่นคงและสังคมสันติสุข ข.ยุทธศาสตร์การพัฒนาขององค์กรปกครองส่วนท้องถิ่นในเขตจังหวัด : ๓. การพัฒนาโครงสร้างพื้นฐานให้ได้มาตรฐานและเชื่อมโยงอย่างทั่วถึง ๖.ยุทธศาสตร์การพัฒนาด้านแหล่งน้ำ ๖.๑แผนงานเคหะและชุมชน											
	๑	โครงการวางท่อจ่ายน้ำประปาบ้านห้วยน้ำด่านอก หมู่ที่ ๑ ตำบลควนกาหลง อำเภอควนกาหลง จังหวัดสตูล	๑.เพื่อแก้ไขปัญหาอุปโภค-บริโภค ๒.เพื่อให้ประชาชนมีน้ำสำหรับการอุปโภค-บริโภคอย่างเพียงพอ	ชุดวางท่อจ่ายน้ำประปาชนิดท่อ PVC ระยะทางยาวไม่น้อยกว่า ๒,๐๖๐ เมตร	๓๐๐,๐๐๐	-	-	-	-	ระบบประปาบ้านห้วยน้ำด่านอกสามารถใช้งานได้	๑.สามารถแก้ไขปัญหาน้ำเพื่อการอุปโภค-บริโภค ๒.ประชาชนมีน้ำสำหรับอุปโภค-บริโภคอย่างเพียงพอ	กองช่าง
	๒	โครงการขุดบ่อน้ำดื่ม หมู่ที่ ๑	เพื่อให้ประชาชนมีน้ำอุปโภค บริโภค เพียงพอ	ขุดบ่อน้ำดื่มจำนวน ๔ บ่อ	๓๐๐,๐๐๐	-	-	-	-	ความพึงพอใจของประชาชน	ประชาชนมีน้ำอุปโภคบริโภคเพียงพอ	กองช่าง
	๓	โครงการขยายเขตท่อจ่ายน้ำประปาซอยปลักสาวสูง หมู่ที่ ๑	๑.เพื่อให้ประชาชนได้ใช้น้ำในการอุปโภคอย่างเพียงพอ ๒.เพื่อให้ประชาชนในพื้นที่มีคุณภาพชีวิตที่ดีขึ้น	ชุดวางท่อจ่ายน้ำประปาท่อพีวีซี Ø ๑.๕ นิ้ว ความยาวไม่น้อยกว่า ๒,๒๖๔ เมตร	-	๑๕๓,๕๐๐	-	-	-	ระบบจ่ายน้ำประปาสามารถใช้งานได้	๑.สามารถแก้ไขปัญหาเพื่อการอุปโภคบริโภค ๒.ประชาชนมีน้ำสำหรับการอุปโภค บริโภคอย่างเพียงพอ	กองช่าง

ที่	โครงการ	วัตถุประสงค์	เป้าหมาย (ผลผลิตของโครงการ)	งบประมาณและที่ผ่านมา					ตัวชี้วัด (KPI)	ผลลัพธ์ที่คาดว่าจะได้รับ	หน่วยงาน ที่รับผิดชอบ
				๒๕๖๑ (บาท)	๒๕๖๒ (บาท)	๒๕๖๓ (บาท)	๒๕๖๔ (บาท)	๒๕๖๕ (บาท)			
๔	โครงการขุดเจาะบ่อน้ำบาดาลบ้านห้วยน้ำดำ หมู่ที่ ๑๐	๑.เพื่อให้ประชาชนได้ใช้น้ำในการอุปโภคอย่างเพียงพอ ๒.เพื่อให้ประชาชนในพื้นที่มีคุณภาพชีวิตที่ดีขึ้น	ขุดเจาะบ่อน้ำบาดาลบ้านห้วยน้ำดำ ความลึกเฉลี่ย ตั้งแต่ ๔๓-๑๐๐ เมตร ขนาด ๖ นิ้ว ท่อ PVC . ชั้น ๑๓.๕ มอก. ๑๗-๒๕๓๒ ปริมาณน้ำไม่น้อยกว่า ๒ ลบ.ม./ชั่วโมง	-	๒๑๓,๒๐๐	-	-	-	เชิงปริมาณ มีปริมาณน้ำที่เพียงพอต่อการอุปโภค บริโภค	๑. สามารถแก้ไขปัญหาน้ำเพื่อการอุปโภค บริโภค ๒. ประชาชนมีน้ำสำหรับการอุปโภค บริโภคอย่างเพียงพอ	กองช่าง
๕	โครงการก่อสร้างระบบประปาขนาดเล็กบ้านห้วยน้ำดำ หมู่ที่ ๑๐	๑.เพื่อให้ประชาชนได้ใช้น้ำในการอุปโภคอย่างเพียงพอ ๒.เพื่อให้ประชาชนในพื้นที่มีคุณภาพชีวิตที่ดีขึ้น	ก่อสร้างระบบกรองน้ำขนาด๒.๕๐ ลบ.ม./ชั่วโมง - ก่อสร้างถังน้ำใส ขนาด ๑๔ ลบ.ม. - ก่อสร้างหอถัง ขนาด ๑๐ ลบ.ม.	-	๑,๓๘๔,๐๐๐	-	-	-	เชิงปริมาณ มีปริมาณน้ำที่เพียงพอต่อการอุปโภค บริโภค	๑.สามารถแก้ไขปัญหาน้ำเพื่อการอุปโภค บริโภค ๒.ประชาชนมีน้ำสำหรับการอุปโภค บริโภคอย่างเพียงพอ	กองช่าง
๖	โครงการ อบรมต้นแบบจัดการตามปรัชญาเศรษฐกิจพอเพียง (ธนาครนน้ำใต้ดิน)	๑.เพื่อนำหลักปรัชญาเศรษฐกิจพอเพียง พัฒนาอปท.ให้มีการบริหารจัดการน้ำเพื่อยกระดับคุณภาพชีวิตและสร้างรายได้ให้กับประชาชน	ดำเนินการ " ธนาครนน้ำใต้ดิน "	๒๐,๐๐๐	๖๐,๐๐๐	๑๐๐,๐๐๐	๑๐๐,๐๐๐	๑๐๐,๐๐๐	จำนวน ๑ ครั้ง /ปี	เป็นพื้นที่ต้นแบบการเรียนรู้ขององค์กรปกครองส่วนท้องถิ่นในจังหวัดสตูล	กองช่าง

ที่	โครงการ	วัตถุประสงค์	เป้าหมาย (ผลผลิตของโครงการ)	งบประมาณและที่ผ่านมา					ตัวชี้วัด (KPI)	ผลลัพธ์ที่คาดว่าจะได้รับ	หน่วยงาน ที่รับผิดชอบ
				๒๕๖๑ (บาท)	๒๕๖๒ (บาท)	๒๕๖๓ (บาท)	๒๕๖๔ (บาท)	๒๕๖๕ (บาท)			
		๒.เพื่อลดความเหลื่อมล้ำในสังคมโดยการสร้างโอกาสให้คนยากจนได้ใช้ประโยชน์จากน้ำและดินสู่แปลงเกษตรผสมผสานด้วยการพึ่งพาตนเอง  ๓.เพื่อพัฒนาระดับอปท.เป็นศูนย์การเรียนรู้ อปท.ต้นแบบจัดการน้ำตามหลักปรัชญาเศรษฐกิจพอเพียง "ธนาคารน้ำใต้ดิน" เป็นแบบอย่างและขยายผลการพัฒนาสู่ อปท. อื่น									
๗	โครงการขยายเขตท่อจ่ายน้ำประปาบ้านเขาไคร หมู่ที่ ๖	๑. เพื่อขยายเขตท่อจ่ายน้ำประปาให้สามารถจ่ายน้ำประปาได้อย่างเพียงพอ ๒. เพื่อแก้ไขปัญหาความเดือดร้อนของประชาชนในด้านการขาดแคลนน้ำอุปโภค-บริโภค	ก่อสร้างขยายเขตท่อจ่ายน้ำประปา ท่อ PVC ขนาดเส้นผ่าศูนย์กลาง ๒ นิ้ว ระยะทางไม่น้อยกว่า ๑,๕๐๐ เมตร และท่อ PVC ขนาดเส้นผ่าศูนย์กลาง ๑ นิ้ว ระยะทางไม่น้อยกว่า ๕,๐๐๐ เมตร (ตามแบบที่ อบต.กำหนด)	-	๓๕๐,๐๐๐	-	-	-	ประชาชนมีน้ำสำหรับอุปโภค - บริโภค อย่างเพียงพอ	สามารถขยายเขตท่อจ่ายน้ำประปาให้สามารถจ่ายน้ำประปาได้อย่างเพียงพอและสามารถแก้ไขปัญหาความเดือดร้อนของประชาชนในด้านการขาดแคลนน้ำอุปโภค-บริโภค	กองช่าง

ที่	โครงการ	วัตถุประสงค์	เป้าหมาย (ผลผลิตของโครงการ)	งบประมาณและที่ผ่านมา					ตัวชี้วัด (KPI)	ผลลัพธ์ที่คาดว่าจะได้รับ	หน่วยงาน ที่รับผิดชอบ
				๒๕๖๑ (บาท)	๒๕๖๒ (บาท)	๒๕๖๓ (บาท)	๒๕๖๔ (บาท)	๒๕๖๕ (บาท)			
๘	โครงการอบรมและศึกษาดูงานโครงการฝายมีชีวิตสร้างสุขสู่ชุมชน	เพื่อเป็นค่าใช้จ่ายในการฝึกอบรมและศึกษาดูงาน	๑. คณะผู้บริหาร และบุคลากรที่มีความเกี่ยวข้องๆ ๒. ศึกษาดูงานจำนวน ๑ ครั้ง /ปี	-	-	๕๐,๐๐๐	-	-	ร้อยละ ๑๐๐ ของผู้เข้าร่วมอบรมได้รับประโยชน์	ได้รับความรู้จากการอบรมและศึกษาดูงานสามารถนำมาความรู้มาบริหารจัดการเกี่ยวกับแหล่งน้ำในชุมชน	กองช่าง
				๖๒๐,๐๐๐	๒,๑๖๐,๗๐๐	๑๕๐,๐๐๐	๑๐๐,๐๐๐	๑๐๐,๐๐๐			
รวม ยุทธศาสตร์ที่ ๖ จำนวน ๘ โครงการ				๖๒๐,๐๐๐	๒,๑๖๐,๗๐๐	๑๕๐,๐๐๐	๑๐๐,๐๐๐	๑๐๐,๐๐๐			

ที่	โครงการ	วัตถุประสงค์	เป้าหมาย (ผลผลิตของโครงการ)	งบประมาณและที่ผ่านมา					ตัวชี้วัด (KPI)	ผลลัพธ์ที่คาดว่าจะได้รับ	หน่วยงาน ที่รับผิดชอบ
				๒๕๖๑ (บาท)	๒๕๖๒ (บาท)	๒๕๖๓ (บาท)	๒๕๖๔ (บาท)	๒๕๖๕ (บาท)			
<b>๗</b>	<p>ก.ยุทธศาสตร์จังหวัดที่ : ๓. ยกระดับคุณภาพชีวิตของประชาชนและแก้ไขปัญหาเสพติดอย่างยั่งยืน</p> <p>ข.ยุทธศาสตร์การพัฒนาขององค์กรปกครองส่วนท้องถิ่นในเขตจังหวัด : ๖. การพัฒนาคุณภาพชีวิตประชาชนให้เกิดความยั่งยืนสังคมสงบสุข</p> <p>๗.ยุทธศาสตร์การพัฒนาด้านสาธารณสุข</p> <p>๗.๑ แผนงานสาธารณสุข</p>										
๑	โครงการป้องกันและควบคุมโรคติดต่อทางเพศสัมพันธ์และโรคเอดส์ กองสาธารณสุขและสิ่งแวดล้อม	๑.เพื่อพัฒนาศักยภาพนักเรียนแกนนำ ด้านป้องกันโรคติดต่อทางเพศสัมพันธ์และโรคเอดส์ ๒.เพื่อให้ความรู้ในการป้องกันและควบคุมการแพร่กระจายเชื้อโรคติดต่อทางเพศสัมพันธ์และเอดส์ ๓. เพื่อเสริมสร้างเจตคติ ค่านิยม สร้างจิตสำนึกตระหนักรู้จักป้องกันหรือ ลดพฤติกรรมที่เสี่ยงต่อการเกิดโรคเอดส์และมีพฤติกรรมทางเพศ	แกนนำนักเรียนในพื้นที่ตำบลควนกาหลง ๔๐ คน	-	-	๒๐,๐๐๐	๒๐,๐๐๐	๒๐,๐๐๐	จำนวนโครงการที่ได้รับการอนุมัติ	๑.แกนนำนักเรียนมีความรู้ในเรื่องการป้องกันเอดส์และโรคติดต่อทางเพศสัมพันธ์ ๒.แกนนำนักเรียนสามารถเผยแพร่ความรู้ที่ผ่านการอบรมให้กับเพื่อนนักเรียน	กองสาธารณสุขฯ
๒	โครงการบริการระบบการแพทย์ฉุกเฉิน (FR)ประจำองค์การบริหารส่วนตำบลควนกาหลง	เพื่อให้ประชาชนเข้าถึงการบริการการแพทย์ฉุกเฉิน (FR) ในการส่งต่อผู้ป่วย ช่วยเหลือ ยามเจ็บป่วยฉุกเฉินหรืออุบัติเหตุ ได้อย่างครอบคลุมทั้งตำบล	จัดจ้างเจ้าหน้าที่ประจำรถพยาบาลฉุกเฉิน อบต.ควนกาหลง จำนวน ๖ คน/ปี	๕๐๐,๐๐๐	๕๐๐,๐๐๐	๖๐๐,๐๐๐	๖๐๐,๐๐๐	๖๐๐,๐๐๐	ร้อยละ ๑๐๐ ของประชาชนได้รับประโยชน์	ประชาชนสามารถเข้าถึงการบริการสาธารณสุขได้อย่างทั่วถึงและมีส่วนร่วมในการดูแลสุขภาพ	กองสาธารณสุขฯ



ที่	โครงการ	วัตถุประสงค์	เป้าหมาย (ผลผลิตของโครงการ)	งบประมาณและที่ผ่านมา					ตัวชี้วัด (KPI)	ผลลัพธ์ที่คาดว่าจะได้รับ	หน่วยงาน ที่รับผิดชอบ
				๒๕๖๑ (บาท)	๒๕๖๒ (บาท)	๒๕๖๓ (บาท)	๒๕๖๔ (บาท)	๒๕๖๕ (บาท)			
๓	โครงการคุ้มครองผู้บริโภค "ดื่มกินปลอดภัย ห่างไกลโรค"	เพื่อให้ประชาชนมีความตระหนักในการเลือกซื้อสินค้าเพื่อบริโภคและมีการบริโภคที่ปลอดภัย	๑. จัดกิจกรรมการอบรมให้ความรู้แก่แกนนำ/อสม./ประชาชนและผู้ประกอบการเกี่ยวกับสารปนเปื้อนในอาหาร ๒. จัดชุมให้ความรู้และสุ่มตรวจสารปนเปื้อนในอาหารตลาดนัดชอย๑๐ ปีละ ๑ ครั้ง ๓. ส่งตรวจน้ำดื่มประปาหมู่บ้าน ปีละ ๑ ครั้ง	๔๐,๐๐๐	๔๐,๐๐๐	๔๐,๐๐๐	๔๐,๐๐๐	๔๐,๐๐๐	ร้อยละ ๑๐๐ ของประชาชนได้รับประโยชน์	ประชาชนสามารถนำความรู้ที่ได้รับไปประยุกต์ในชีวิตประจำวันได้อย่างปลอดภัย	กองสาธารณสุขฯ
๔	โครงการออกกำลังกายเพื่อสุขภาพตำบลควนกาหลง	๑. เพื่อส่งเสริมให้ประชาชนออกกำลังกายให้มากขึ้นและต่อเนื่อง ๒. เพื่อลดอัตราเสี่ยงของการเกิดโรคไม่ติดต่อต่างๆ	จัดกิจกรรมการออกกำลังกายด้วยการเดินแอโรบิคสัปดาห์ละ ๕ วัน	๑๐,๐๐๐	๑๐,๐๐๐	๒๐,๐๐๐	๒๐,๐๐๐	๒๐,๐๐๐	ร้อยละ ๑๐๐ ของประชาชนได้รับประโยชน์	๑. ประชาชนมีการออกกำลังกายที่มากขึ้นและต่อเนื่อง ๒. ประชาชนให้ความสำคัญในการดูแลสุขภาพมากขึ้น	กองสาธารณสุขฯ

ที่	โครงการ	วัตถุประสงค์	เป้าหมาย (ผลผลิตของโครงการ)	งบประมาณและที่ผ่านมา					ตัวชี้วัด (KPI)	ผลลัพธ์ที่คาดว่าจะได้รับ	หน่วยงาน ที่รับผิดชอบ
				๒๕๖๑ (บาท)	๒๕๖๒ (บาท)	๒๕๖๓ (บาท)	๒๕๖๔ (บาท)	๒๕๖๕ (บาท)			
๕	โครงการป้องกันและควบคุมโรคไข้เลือดออก	เพื่อควบคุมและเฝ้าระวังการแพร่ระบาดของโรคไข้เลือดออก	๑. จัดกิจกรรมรณรงค์การป้องกันและควบคุมโรคไข้เลือดออก ๒. จัดเตรียมวัสดุ/อุปกรณ์ในการควบคุมและเฝ้าระวังการระบาดของโรค	๑๐๐,๐๐๐	๑๐๐,๐๐๐	๑๐๐,๐๐๐	๑๐๐,๐๐๐	๑๐๐,๐๐๐	ร้อยละ ๑๐๐ ของประชาชนได้รับประโยชน์	ประชาชนให้ความสำคัญในการป้องกันและควบคุมการระบาดของโรคไข้เลือดออกเพิ่มขึ้น	กองสาธารณสุข
๖	โครงการป้องกันควบคุมภัยร้ายจากโรคฉี่หนู	๑. เพื่อลดความเสี่ยงของประชาชนต่อการได้รับเชื้อเลปโตสไปโรซิส (โรคฉี่หนู) ๒. เพื่อส่งเสริมให้ประชาชนได้ตระหนักถึงปัจจัยต่างๆที่ทำให้เกิดโรค	๑. จัดกิจกรรมการอบรมให้ความรู้แก่ประชาชนแกนนำ อสม. ในการดูแลสุขภาพ ๒. จัดทำป้าย/แผ่นพับประชาสัมพันธ์รณรงค์การป้องกันโรค	๒๐,๐๐๐	๒๐,๐๐๐	๒๐,๐๐๐	๒๐,๐๐๐	๒๐,๐๐๐	ร้อยละ ๑๐๐ ของประชาชนได้รับประโยชน์	ประชาชนให้ความสำคัญในการดูแลสุขภาพมากขึ้น	กองสาธารณสุข

ที่	โครงการ	วัตถุประสงค์	เป้าหมาย (ผลผลิตของโครงการ)	งบประมาณและที่ผ่านมา					ตัวชี้วัด (KPI)	ผลลัพธ์ที่คาดว่าจะได้รับ	หน่วยงาน ที่รับผิดชอบ
				๒๕๖๑ (บาท)	๒๕๖๒ (บาท)	๒๕๖๓ (บาท)	๒๕๖๔ (บาท)	๒๕๖๕ (บาท)			
๗	โครงการ สัตว์ปลอดโรค คนปลอดภัย จากโรคพิษสุนัขบ้า ตามพระปณิธานของ ศ.ดร. สมเด็จพระเจ้าน้องนางเธอ เจ้าฟ้าจุฬาภรณวลัยลักษณ์ อัครราชกุมารี กรมพระศรีสวางควัฒนวรขัตติยราชนารี	๑.เพื่อป้องกันและควบคุมไม่ให้เกิดการระบาดของโรคพิษสุนัขบ้าในชุมชน ๒.เพื่อสร้างความตื่นตัวและกระตุ้นให้ประชาชนมีความรู้ความเข้าใจถึงพิษภัยของโรคพิษสุนัขบ้า ๓.เพื่อลดอัตราการเกิดของจำนวนสุนัขที่ไม่มีเจ้าของ	อบรมให้ความรู้แก่ประชาชน ๑ ครั้ง / ปี และฉีดวัคซีนให้กับสุนัขและแมวในพื้นที่ตำบลควนกาหลง จำนวน ๑ ครั้ง / ปี	๒๐,๐๐๐	๘๐,๐๐๐	๘๐,๐๐๐	๘๐,๐๐๐	๘๐,๐๐๐	จำนวนครั้งที่จัดโครงการ	๑.สามารถป้องกันและควบคุมโรคพิษสุนัขบ้าอัตรากาโรเสียชีวิตด้วยโรคพิษสุนัขบ้าในพื้นที่ ๒.อัตรากาโรเกิดโรคพิษสุนัขบ้าในสุนัข แมว และสัตว์เลี้ยงลูกด้วยนม ลดลง ๓.ประชาชนมีความรู้ความเข้าใจและตระหนักถึงอันตรายจากโรคพิษสุนัขบ้า	กองสาธารณสุขฯ ร่วมกับ รพ.ควนกาหลง รพ.สต.ในเขตพื้นที่

ที่	โครงการ	วัตถุประสงค์	เป้าหมาย (ผลผลิตของโครงการ)	งบประมาณและที่ผ่านมา					ตัวชี้วัด (KPI)	ผลลัพธ์ที่คาดว่าจะได้รับ	หน่วยงาน ที่รับผิดชอบ
				๒๕๖๑ (บาท)	๒๕๖๒ (บาท)	๒๕๖๓ (บาท)	๒๕๖๔ (บาท)	๒๕๖๕ (บาท)			
๘	สมทบงบประมาณ เข้ากองทุน หลักประกันสุขภาพ องค์การบริหารส่วน ตำบลควนกาหลง	เพื่อส่งเสริมให้ประชาชน สามารถเข้าถึงบริการ สาธารณสุขได้อย่างทั่วถึง	สนับสนุนและส่งเสริม สุขภาพประชาชนใน ชุมชนพร้อมทั้งการ ป้องกันโรคในชุมชน	๖๕๐,๐๐๐	๗๐๐,๐๐๐	๗๐๐,๐๐๐	๗๐๐,๐๐๐	๗๐๐,๐๐๐	ร้อยละ ๑๐๐ ของประชาชน ได้รับประโยชน์	สามารถส่งเสริม สุขภาพและ ป้องกันโรค อย่างมี ประสิทธิภาพ โดยประชาชนมี ส่วนร่วม	กอง สาธารณสุขฯ
๙	อุดหนุน คณะกรรมการ หมู่บ้านหมู่ที่ ๑-๑๑ ดำเนินงานตาม แนวทางโครงการ พระราชดำริด้าน สาธารณสุข	เพื่อให้ประชาชนในพื้นที่ ตำบลควนกาหลงมีคุณภาพ ชีวิตด้านสุขภาพอนามัยที่ดี และการบริการสาธารณสุข เกิดประโยชน์แก่ประชาชน สูงสุด	เพื่ออุดหนุนงบประมาณ ให้คณะกรรมการหมู่บ้าน หมู่ ที่ ๑-๑๑ ตำบลควน กาหลง หมู่บ้านละ ๒๐,๐๐๐ บาท	-	๒๒๐,๐๐๐	๒๒๐,๐๐๐	๒๒๐,๐๐๐	๒๒๐,๐๐๐	จำนวนโครงการ ที่ได้รับการ อุดหนุน	ประชาชนใน พื้นที่สามารถ แก้ปัญหาด้าน สาธารณสุขและ มีคุณภาพชีวิตที่ ดีขึ้น	กอง สาธารณสุข และ สิ่งแวดล้อม

ที่	โครงการ	วัตถุประสงค์	เป้าหมาย (ผลผลิตของโครงการ)	งบประมาณและที่ผ่านมา					ตัวชี้วัด (KPI)	ผลลัพธ์ที่คาดว่าจะได้รับ	หน่วยงาน ที่รับผิดชอบ
				๒๕๖๑ (บาท)	๒๕๖๒ (บาท)	๒๕๖๓ (บาท)	๒๕๖๔ (บาท)	๒๕๖๕ (บาท)			
๑๐	อุดหนุน คณะกรรมการ หมู่บ้านหมู่ที่ ๑ ตาม โครงการ ควบคุมโรค ขาด สารไอโอดีนของ สมเด็จพระเทพ รัตนราชสุดาฯสยาม บรมราชกุมารี	๑.ประชาชนได้รับประทาน เกลือไอโอดีนในครัวเรือน ๒. ลดอัตราการเกิดภาวะการณ ขาดสารไอโอดีน	อสม.แกนนำครอบครัว และประชาชนจำนวน ๑๕๐ คน	๗,๕๐๐	-	-	-	-	จำนวนโครงการ ที่ได้รับการ อุดหนุน	ประชาชนมี ความรู้และ เข้าใจในการใช้ เกลือเสริม ไอโอดีน	กอง สาธารณสุข และ สิ่งแวดล้อม
๑๑	อุดหนุน คณะกรรมการ หมู่บ้านหมู่ที่ ๑ ตาม โครงการ อบรมหมอ หมู่บ้านในพระราช ประสงค์	๑.เพื่อพัฒนา อสม.ปฏิบัติงาน ร่วมกันเป็น "หมอมหมู่บ้าน" อย่างมีคุณภาพ ๒.เพื่อให้ทุกกลุ่มเป้าหมาย WE CAN DO เข้าถึงบริการ สุขภาพและพึ่งตนเองด้าน สุขภาพ ๓.เพื่อพัฒนา Communi Folder และ ฐานข้อมูลกลุ่มเป้าหมาย	อสม.หมู่ที่ ๑ บ้านห้วยน้ำ ดำ ต.ควนกาหลง อ.ควน กาหลง จ. สตูล จำนวน ๒๕ คน	๕,๐๐๐	-	-	-	-	จำนวน โครงการที่ได้รับ การอุดหนุน	อสม.ประจำ หมู่บ้านสามารถ พัฒนาศักยภาพ เป็น อสม. เชี่ยวชาญและ สามารถเป็นนัก จัดการสุขภาพ และ เยี่ยมบ้าน ภายในหมู่บ้าน ของตนเองได้	กอง สาธารณสุข และ สิ่งแวดล้อม

ที่	โครงการ	วัตถุประสงค์	เป้าหมาย (ผลผลิตของโครงการ)	งบประมาณและที่ผ่านมา					ตัวชี้วัด (KPI)	ผลลัพธ์ที่คาดว่าจะได้รับ	หน่วยงาน ที่รับผิดชอบ
				๒๕๖๑ (บาท)	๒๕๖๒ (บาท)	๒๕๖๓ (บาท)	๒๕๖๔ (บาท)	๒๕๖๕ (บาท)			
๑๒	อุดหนุน คณะกรรมการ หมู่บ้านหมู่ที่ ๑ ตาม โครงการ สืบสานพระ ราชปณิธานสมเด็จพระ เจ้าอริยวงศาคตญาณ สมเด็จพระสังฆราช เจ้าคณะใหญ่หนใต้ ด้านกฤษฎาภิบาล สงฆ์	เพื่อรณรงค์ให้ความรู้และ ตรวจคัดกรองมะเร็งเต้านมแก่ สตรีกลุ่มเป้าหมายในหมู่บ้าน	๑.สตรีอายุ ๓๐-๕๐ ปี ตรวจเต้านมด้วยตนเอง และผ่านการประเมิน ทักษะการตรวจเต้านม จากบุคคลากรสาธารณสุข ไม่น้อยกว่าร้อยละ ๘๐ ๒.สตรีที่ตรวจพบความ ผิดปกติได้รับการส่งต่อ และได้รับการรักษาจาก แพทย์ทุกราย	๗,๕๐๐	-	-	-	-	จำนวนโครงการ ที่ได้รับการ อุดหนุน	สตรีอายุ ๓๐- ๕๐ ปี ตรวจเต้านม ด้วยตนเอง และผ่านการ ประเมินทักษะ การตรวจเต้านม จากบุคคลกร สาธารณสุขไม่ น้อยกว่าร้อยละ ๘๐ จำนวน ๑๕๐ ราย	กอง สาธารณสุข และ สิ่งแวดล้อม
๑๓	อุดหนุน คณะกรรมการ หมู่บ้านหมู่ที่ ๒ ตาม โครงการ การตรวจ สุขภาพเคลื่อนที่ สมเด็จพระเจ้าลูกเธอ เจ้าฟ้าจุฬาภรณวลัยลักษณ์ อัครราชกุมารี	๑. เพื่อให้ประชาชนอายุ ๑๕ ปี ขึ้นไปและกลุ่มเสี่ยง ได้รับการ คัดกรอง ๒. เพื่อให้ประชาชนกลุ่มเสี่ยง มีความรู้ด้านโรคเบาหวานและ โรคความดันโลหิตสูงและมี พฤติกรรมด้านสุขภาพที่ เหมาะสมเพื่อควบคุมภาวะ เสี่ยงต่อการเกิดโรค	๑.ประชาชนกลุ่มเสี่ยง และกลุ่มเป้าหมายจำนวน ๘๐ คนได้รับการคัดกรอง โรคเบาหวานและโรค ความดันโลหิตสูง ๒.ประชาชนมีความรู้เรื่อง โรคเบาหวานและโรค ความดันโลหิตสูงเกิดการ เปลี่ยนแปลงพฤติกรรม	๕,๐๐๐	-	-	-	-	จำนวนโครงการ ที่ได้รับการ อุดหนุน	สตรีอายุ ๓๐- ๕๐ ปี ตรวจเต้านม ด้วยตนเองและ ผ่านการประเมิน ทักษะการตรวจ เต้านมจากบุคคล กรสาธารณสุขไม่ น้อยกว่าร้อยละ ๘๐ จำนวน ๑๕๐ ราย	กอง สาธารณสุข และ สิ่งแวดล้อม

ที่	โครงการ	วัตถุประสงค์	เป้าหมาย (ผลผลิตของโครงการ)	งบประมาณและที่ผ่านมา					ตัวชี้วัด (KPI)	ผลลัพธ์ที่คาดว่าจะได้รับ	หน่วยงาน ที่รับผิดชอบ
				๒๕๖๑ (บาท)	๒๕๖๒ (บาท)	๒๕๖๓ (บาท)	๒๕๖๔ (บาท)	๒๕๖๕ (บาท)			
		๓. เพื่อให้ประชาชนเกิดความตระหนักและมีส่วนร่วมในการดำเนินงานและเกิดการปรับเปลี่ยนพฤติกรรมด้านสุขภาพอย่างต่อเนื่อง	ด้านสุขภาพของคนในชุมชน ๓. ลดต้นทุนการสร้างสุขภาพของคนในชุมชน								
๑๔	อุดหนุนคณะกรรมการหมู่บ้านหมู่ที่ ๒ ตามโครงการ สืบสานพระราชปณิธานสมเด็จพระเจ้านายมหาราชด้านภัยมะเร็งเต้านม	๑. เพื่อให้สตรีกลุ่มเป้าหมาย มีความรู้เกี่ยวกับมะเร็งเต้านม ๒. เพื่อให้สตรีกลุ่มเป้าหมาย ได้รับการตรวจคัดกรองโรคมะเร็งเต้านม ๓. เพื่อให้สตรีกลุ่มเป้าหมาย สามารถตรวจมะเร็งเต้านมได้ด้วยตัวเอง	สตรีกลุ่มเป้าหมายที่ต้องการมีความรู้เกี่ยวกับโรคมะเร็งเต้านมประมาณ ๔๐ คน	๕,๐๐๐	-	-	-	-	จำนวนโครงการที่ได้รับการอุดหนุน	สตรีกลุ่มเป้าหมาย อายุ ๓๕ ปีขึ้นไปมีความรู้เรื่องมะเร็งเต้านมและมีทักษะการตรวจเต้านมด้วยตัวเอง และได้รับการตรวจพบมะเร็งในระยะเริ่มต้น	กองสาธารณสุขและสิ่งแวดล้อม

ที่	โครงการ	วัตถุประสงค์	เป้าหมาย (ผลผลิตของโครงการ)	งบประมาณและที่ผ่านมา					ตัวชี้วัด (KPI)	ผลลัพธ์ที่คาดว่าจะได้รับ	หน่วยงาน ที่รับผิดชอบ
				๒๕๖๑ (บาท)	๒๕๖๒ (บาท)	๒๕๖๓ (บาท)	๒๕๖๔ (บาท)	๒๕๖๕ (บาท)			
๑๕	อุดหนุน คณะกรรมการ หมู่บ้านหมู่ที่ ๒ ตาม โครงการ รมรงค์ แก้ไขปัญหาเสพติด To be number one (ศูนย์เพื่อนใจ วัยรุ่นในชุมชน/ หมู่บ้าน) ทูลกระหม่อมหญิง อุบลรัตนราชกัญญาฯ ริพัฒนาพรรณวดี	๑.เพื่อให้นักเรียนและเยาวชน ห่างไกลจากยาเสพติด ๒.เพื่อให้นักเรียนห่างไกลจาก สื่อลามกอนาจารและปัจจัย เสี่ยง ๓.เพื่อให้นักเรียนห่างไกลจาก การพนันและไม่ก่อเหตุ ทะเลาะวิวาท ๔.เพื่อให้โรงเรียนเป็นสถานศึกษาที่ ปลอดภัยจากยาเสพติด สื่อ ลามกอนาจาร การพนัน เหตุ ทะเลาะวิวาท	นักเรียนในโรงเรียน นิคมซอย ๑๐ เยาวชนพื้นที่ที่มีกลุ่ม เสี่ยง จำนวน ๕๐ คน	๑๐,๐๐๐	-	-	-	-	จำนวนโครงการ ที่ได้รับการ อุดหนุน	โรงเรียนปลอด จากปัญหา เสพติด การพนัน สื่อลามก อนาจาร และ เหตุทะเลาะ วิวาท และให้ นักเรียนห่างไกล จากปัญหา เสพติด	กอง สาธารณสุข และ สิ่งแวดล้อม
๑๖	อุดหนุน คณะกรรมการ หมู่บ้านหมู่ที่ ๓ ตาม โครงการ การควบคุม โรคหนองพยาธิ ของ สมเด็จพระเทพ รัตนราชสุดาฯสยาม บรมราชกุมารี	๑.เพื่อให้กลุ่มเป้าหมายมีความ เข้าใจถึงการป้องกันโรคจาก หนองพยาธิได้ ๒.เพื่อให้กลุ่มเป้าหมาย สามารถหลีกเลี่ยง และป้องกัน โรคหนองพยาธิได้	ราษฎรกลุ่มเป้าหมาย จำนวน ๔๔ คน	๓,๒๕๐	-	-	-	-	จำนวนโครงการ ที่ได้รับการ อุดหนุน	๑. ผู้เข้าร่วม โครงการ สามารถ นำไปใช้ปฏิบัติ ในชีวิตประจำวัน ได้ ๒.ลดรายจ่ายใน การรักษาโรคที่ เกี่ยวข้องกับโรค พยาธิได้	กอง สาธารณสุข และ สิ่งแวดล้อม



ที่	โครงการ	วัตถุประสงค์	เป้าหมาย (ผลผลิตของโครงการ)	งบประมาณและที่ผ่านมา					ตัวชี้วัด (KPI)	ผลลัพธ์ที่คาดว่าจะได้รับ	หน่วยงาน ที่รับผิดชอบ
				๒๕๖๑ (บาท)	๒๕๖๒ (บาท)	๒๕๖๓ (บาท)	๒๕๖๔ (บาท)	๒๕๖๕ (บาท)			
๑๗	อุดหนุน คณะกรรมการ หมู่บ้านหมู่ที่ ๓ ตาม โครงการ อบรมหมอ หมู่บ้านในพระราช ประสงค์	๑.เพื่อให้ผู้เข้าร่วม โครงการมีความรู้ในการ ปฐมพยาบาลเบื้องต้นโดย ถูกวิธี ๒.ลดความสูญเสียของผู้ ประสบภัยได้ในระดับหนึ่ง ๓.สามารถใช้ชีวิตและ ถ่ายทอดความรู้เบื้องต้น เพื่อต่อสู้กับภาวะปัจจุบันได้	๑.ช.ร.บ.หมู่บ้าน จำนวน ๒๐ คน ๒.กรรมการ หมู่บ้าน จำนวน ๑๕ คน ๓. อสม. จำนวน ๓๑ คน ๔.ประชาชน จำนวน ๔๔ คน รวมทั้งสิ้น ๑๑๐ คน	๑๓,๕๐๐	-	-	-	-	จำนวนโครงการ ที่ได้รับการ อุดหนุน	๑. ผู้เข้าร่วม โครงการ สามารถ นำไปใช้ปฏิบัติ ในชีวิตประจำวัน ได้ ๒.ลดการ สูญเสียชีวิตของ ประชาชนได้	กอง สาธารณสุข และ สิ่งแวดล้อม
๑๘	อุดหนุน คณะกรรมการ หมู่บ้านหมู่ที่ ๓ ตาม โครงการ ปรับปรุง ภาวะโภชนาการและ สุขภาพเด็กของ สมเด็จพระเทพ รัตนราชสุดาฯสยาม บรมราชกุมารี	๑.เพื่อให้ผู้เข้าร่วม โครงการมีความรู้ในการ ปฐมพยาบาลเบื้องต้นโดย ถูกวิธี ๒.ลดความสูญเสียของผู้ ประสบภัยได้ในระดับหนึ่ง ๓.สามารถใช้ชีวิตและ ถ่ายทอดความรู้เบื้องต้น เพื่อต่อสู้กับภาวะปัจจุบันได้	๑.นักเรียนโรงเรียน ควนลอน จำนวน ๒๒ คน ๒.ผู้ปกครอง จำนวน ๒๒ คน รวมทั้งสิ้น ๔๔ คน	๓,๒๕๐	-	-	-	-	จำนวนโครงการ ที่ได้รับการ อุดหนุน	๑.เด็กเติบโต ตามวัยอย่างมี คุณภาพ ๒.ลดรายจ่าย ครัวเรือนในการ รักษาโรค	กอง สาธารณสุข และ สิ่งแวดล้อม

ที่	โครงการ	วัตถุประสงค์	เป้าหมาย (ผลผลิตของโครงการ)	งบประมาณและที่ผ่านมา					ตัวชี้วัด (KPI)	ผลลัพธ์ที่คาดว่าจะได้รับ	หน่วยงาน ที่รับผิดชอบ
				๒๕๖๑ (บาท)	๒๕๖๒ (บาท)	๒๕๖๓ (บาท)	๒๕๖๔ (บาท)	๒๕๖๕ (บาท)			
๑๙	อุดหนุน คณะกรรมการ หมู่บ้านหมู่ที่ ๔ ตาม โครงการ ควบคุมโรค ขาดสารไอโอดีนของ สมเด็จพระเทพ รัตนราชสุดาฯสยาม บรมราชกุมารี	๑.ประชาชนได้รับประทาน เกลือไอโอดีนในครัวเรือน ๒.เพื่อลดอัตราการเกิด ภาวะการณืขาดสารไอโอดีน	เครือข่ายอาสาสมัคร สาธารณสุข/ประชาชนใน พื้นที่ หมู่ที่ ๔ ต. ควน กาหลง อ.ควนกาหลง จ. สตูล จำนวน ๖๐ คน	๗,๐๐๐	-	-	-	-	จำนวนโครงการ ที่ได้รับการ อุดหนุน	๑.ประชาชนได้ รับประทาน เกลือไอโอดีนใน ครัวเรือน ๒.ลดอัตราการ เกิดภาวะการณื ขาดสารไอโอดีน	กอง สาธารณสุข และ สิ่งแวดล้อม
๒๐	อุดหนุน คณะกรรมการ หมู่บ้านหมู่ที่ ๔ ตาม โครงการ พัฒนา ระบบสุขภาพภิบาลใน ชุมชนสมเด็จพระเทพ รัตนราชสุดาฯสยาม บรมราชกุมารี	๑.เพื่อส่งเสริมให้ประชาชน ได้ทำกิจกรรมในการพัฒนา ระบบสุขภาพสุขภาพ ๒.เพื่อให้ประชาชน ตระหนักและเล็งเห็นคุณค่า ของการอนุรักษ์สิ่งแวดล้อม	ประชาชน/เครือข่าย อาสาสมัครสาธารณสุขใน พื้นที่หมู่ที่ ๔ จำนวน ๕๐ คน	๖,๐๐๐	-	-	-	-	จำนวนโครงการ ที่ได้รับการ อุดหนุน	๑.ประชาชนได้ ทำกิจกรรมใน การพัฒนา ระบบสุขภาพภิบาล ๒.ประชาชน ตระหนักและ เล็งเห็นคุณค่า ของการอนุรักษ์ สิ่งแวดล้อม	กอง สาธารณสุข และ สิ่งแวดล้อม

ที่	โครงการ	วัตถุประสงค์	เป้าหมาย (ผลผลิตของโครงการ)	งบประมาณและที่ผ่านมา					ตัวชี้วัด (KPI)	ผลลัพธ์ที่คาดว่าจะได้รับ	หน่วยงาน ที่รับผิดชอบ
				๒๕๖๑ (บาท)	๒๕๖๒ (บาท)	๒๕๖๓ (บาท)	๒๕๖๔ (บาท)	๒๕๖๕ (บาท)			

๒๑	อุดหนุน คณะกรรมการ หมู่บ้านหมู่ที่ ๔ ตาม โครงการ ส่งเสริม โภชนาการและ สุขภาพอนามัยแม่และ เด็ก สมเด็จพระเทพ รัตนราชสุดาฯสยาม บรมราชกุมารี	๑.เพื่อส่งเสริมสุขภาพแม่และ เด็กด้านโภชนาการ การ ส่งเสริมพฤติกรรมสุขภาพ การบริการสุขภาพ อนามัย สิ่งแวดล้อม ส่งผลให้ เจริญเติบโตและพัฒนาการ สมวัย ๒.เพื่อให้เครือข่ายอาสาสมัคร สาธารณสุข/หญิง เตรียมพร้อมที่จะมีบุตร/หญิง มีครรภ์/หญิงหลังคลอดมี ความรู้ด้านสุขภาพอนามัยแม่ และเด็ก	เครือข่ายอาสาสมัคร สาธารณสุข/หญิง เตรียมพร้อมที่จะมีบุตร/ หญิงมีครรภ์/หญิงหลัง คลอด/ในพื้นที่หมู่ที่๔	๗,๐๐๐	-	-	-	-	จำนวนโครงการ ที่ได้รับการ อุดหนุน	๑.ส่งเสริม สุขภาพแม่และ เด็กด้าน โภชนาการ การ ส่งเสริม พฤติกรรมสุขภาพ การบริการ สุขภาพ อนามัย สิ่งแวดล้อม ส่งผล ให้เจริญเติบโต ๒.เครือข่าย อาสาสมัคร สาธารณสุข/หญิง เตรียมพร้อมที่จะ มีบุตร/หญิงมี ครรภ์/หญิงหลัง คลอดมีความรู้ ด้านสุขภาพ อนามัยแม่และเด็ก	กอง สาธารณสุข และ สิ่งแวดล้อม
----	--	--	---	-------	---	---	---	---	---	---	--

ที่	โครงการ	วัตถุประสงค์	เป้าหมาย (ผลผลิตของโครงการ)	งบประมาณและที่ผ่านมา					ตัวชี้วัด (KPI)	ผลลัพธ์ที่คาดว่าจะได้รับ	หน่วยงาน ที่รับผิดชอบ
				๒๕๖๑ (บาท)	๒๕๖๒ (บาท)	๒๕๖๓ (บาท)	๒๕๖๔ (บาท)	๒๕๖๕ (บาท)			
๒๒	อุดหนุน คณะกรรมการ หมู่บ้านหมู่ที่ ๕ ตาม โครงการ ช่วยลดการ ติดเชื้อเอชไอวีจากแม่สู่ ลูกสภากาชาดไทย พระเจ้าวรวงศ์เธอ พระองค์เจ้าโสมสวลี พระวรราชาทินัดดา มาตุ	๑.เพื่อลดพฤติกรรมเสี่ยงการ ติดเชื้อเอชไอวี ๒.เพื่อส่งเสริมให้คู่สามี ภรรยาได้มีส่วนร่วมในการ ป้องกันการรับและถ่ายทอด เชื้อและการดูแลครอบครัว	คู่สามี ภรรยา หญิงวัย เจริญพันธุ์ที่ต้องการมี บุตรหญิงที่ครรภ์ จำนวน ๓๐ คน	๒,๕๕๐	-	-	-	-	จำนวนโครงการ ที่ได้รับการ อุดหนุน	กลุ่มเป้าหมายมี ความรู้ความ เข้าใจจน สามารถลด พฤติกรรมเสี่ยง และมีส่วนร่วม ในการป้องกัน และรับการ ถ่ายทอดเชื้อ และการดูแล ครอบครัวได้	กอง สาธารณสุข และ สิ่งแวดล้อม
๒๓	อุดหนุน คณะกรรมการ หมู่บ้านหมู่ที่ ๕ ตาม โครงการ อบรมหมอ หมู่บ้านในพระราช ประสงค์	๑.เพื่อพัฒนาขีดความสามารถ ให้กับ อ.ส.ม. ยกระดับเป็น หมอหมู่บ้าน ๒.เพื่อเพิ่มการเข้าถึงบริการ สุขภาพของประชาชนใน หมู่บ้าน	อ.ส.ม.(อาสาสมัคร สาธารณสุขประจำ หมู่บ้าน) จำนวน ๒๕ คน	๒,๕๒๕	-	-	-	-	จำนวนโครงการ ที่ได้รับการ อุดหนุน	หมู่บ้าน/ชุมชน มีบุคลากรที่มี ความรู้ความ เข้าใจด้าน สุขภาพยิ่งขึ้น และมีทักษะการ ช่วยเหลือ ประชาชนทั้งใน ยามปกติและ กรณีเจ็บป่วย ฉุกเฉิน อีกทั้ง ประชาชน สามารถเข้าถึง บริการสุขภาพ ได้ง่ายเพราะมี	กอง สาธารณสุข และ สิ่งแวดล้อม

ที่	โครงการ	วัตถุประสงค์	เป้าหมาย (ผลผลิตของโครงการ)	งบประมาณและที่ผ่านมา					ตัวชี้วัด (KPI)	ผลลัพธ์ที่คาดว่าจะได้รับ	หน่วยงานที่รับผิดชอบ
				๒๕๖๑ (บาท)	๒๕๖๒ (บาท)	๒๕๖๓ (บาท)	๒๕๖๔ (บาท)	๒๕๖๕ (บาท)			
๒๔	อุดหนุน คณะกรรมการ หมู่บ้านหมู่ที่ ๕ ตาม โครงการ การปรับ ภาวะโภชนาการและ สุขภาพเด็ก ของ สมเด็จพระเทพ รัตนราชสุดาฯสยาม บรมราชกุมารี	๑.เพื่อแก้ไขปัญหาภาวะ โภชนาการและการ รับประทานอาหารไม่ถูกหลัก โภชนาการของเด็ก ๒.เพื่อส่งเสริมพัฒนาการของ เด็กให้มีพัฒนาการสมวัย ๓.เพื่อส่งเสริมให้พ่อแม่ ผู้ปกครองสามารถประเมิน ภาวะโภชนาการและประเมิน พัฒนาการเด็กได้	๑.ผู้ปกครองของเด็กอายุ ๓-๕ ปี จำนวน ๑๗๓ คน (เด็ก ๑ คน/ ๒.เด็กอายุ ๓-๕ ปี ที่มี ภาวะทุพโภชนาการ จำนวน ๓๓ คน	๑๔,๙๒๕	-	-	-	-	จำนวนโครงการ ที่ได้รับการ อุดหนุน	๑.ผู้ปกครองมี ความรู้ความ เข้าใจด้าน โภชนาการ สามารถส่งเสริม ให้เด็กได้รับ อาหารที่ถูกหลัก โภชนาการ  ๒.ลดปัญหา ภาวะ โภชนาการของ เด็กซึ่งจะส่งผล ถึงพัฒนาการ เด็กตามวัยที่ ถูกต้อง  ๓.เด็กได้รับการ ประเมิน พัฒนาการ ตลอดจน สามารถส่งเสริม ให้เด็กสม พัฒนาการ สมวัยตามเกณฑ์	กอง สาธารณสุข และ สิ่งแวดล้อม

ที่	โครงการ	วัตถุประสงค์	เป้าหมาย (ผลผลิตของโครงการ)	งบประมาณและที่ผ่านมา					ตัวชี้วัด (KPI)	ผลลัพธ์ที่คาดว่าจะได้รับ	หน่วยงาน ที่รับผิดชอบ
				๒๕๖๑ (บาท)	๒๕๖๒ (บาท)	๒๕๖๓ (บาท)	๒๕๖๔ (บาท)	๒๕๖๕ (บาท)			
๒๕	อุดหนุน คณะกรรมการ หมู่บ้านหมู่ที่ ๖ ตาม โครงการ ควบคุมโรค ขาดสารไอโอดีนของ สมเด็จพระเทพ รัตนราชสุดาฯสยาม บรมราชกุมารี	๑.เพื่อให้ประชาชนในหมู่บ้าน ได้มีความรู้เกี่ยวกับสารไอโอดีน ๒.เพื่อให้ประชนในหมู่บ้าน รู้จักเลือกรับประทานอาหารที่ มีสารไอโอดีน ๓.เพื่อส่งเสริมให้ประชาชน ป้องกันการเกิดโรคขาดสาร ไอโอดีน	๑.เครือข่ายอาสาสมัคร สาธารณสุข จำนวน ๔๐ คน ๒.ตัวแทนครัวเรือน จำนวน ๒๐ คน	๖,๕๕๐	-	-	-	-	จำนวนโครงการ ที่ได้รับการ อุดหนุน	๑.ประชาชนใน หมู่บ้านได้มี ความรู้เกี่ยวกับ สารไอโอดีน ๒.ประชนใน หมู่บ้านรู้จัก เลือก รับประทาน อาหารที่มีสาร ไอโอดีน ๓.เป็นการ ส่งเสริมให้ ประชาชน ป้องกันการเกิด โรคขาดสาร ไอโอดีน	กอง สาธารณสุข และ สิ่งแวดล้อม

ที่	โครงการ	วัตถุประสงค์	เป้าหมาย (ผลผลิตของโครงการ)	งบประมาณและที่ผ่านมา					ตัวชี้วัด (KPI)	ผลลัพธ์ที่คาดว่าจะได้รับ	หน่วยงาน ที่รับผิดชอบ
				๒๕๖๑ (บาท)	๒๕๖๒ (บาท)	๒๕๖๓ (บาท)	๒๕๖๔ (บาท)	๒๕๖๕ (บาท)			
๒๖	อุดหนุน คณะกรรมการ หมู่บ้านหมู่ที่ ๖ ตาม โครงการ ควบคุมโรค มาลาเรียของสมเด็จพระเทพ รัตนราชสุดาฯสยาม บรมราชกุมารี	๑.ประชาชนในหมู่บ้านมี ความรู้ในการควบคุมป้องกัน โรคมมาลาเรีย ๒.ชุมชนมีส่วนร่วมในการ แก้ไขปัญหา ๓.เพื่อให้ประชาชนตื่นตัวและ เฝ้าระวังในการดูแลตนเองให้ ปลอดภัยจากโรคติดต่อที่นำ โดยแมลง	๑.เครือข่ายอาสาสมัคร สาธารณสุข จำนวน ๔๐ คน ๒.ตัวแทน ครัวเรือน จำนวน ๒๐ คน	๖,๕๕๐	-	-	-	-	จำนวนโครงการ ที่ได้รับการ อุดหนุน	๑.ประชาชนใน หมู่บ้านมีความรู้ ในการควบคุม ป้องกันโรค มาลาเรีย ๒.ชุมชนมีส่วน ร่วมในการแก้ไข ปัญหา ๓.ประชาชน ตื่นตัวและเฝ้า ระวังในการดูแล ตนเองให้ ปลอดภัยจาก โรคติดต่อที่นำ โดยแมลง	กอง สาธารณสุข และ สิ่งแวดล้อม

ที่	โครงการ	วัตถุประสงค์	เป้าหมาย (ผลผลิตของโครงการ)	งบประมาณและที่ผ่านมา					ตัวชี้วัด (KPI)	ผลลัพธ์ที่คาดว่าจะได้รับ	หน่วยงาน ที่รับผิดชอบ
				๒๕๖๑ (บาท)	๒๕๖๒ (บาท)	๒๕๖๓ (บาท)	๒๕๖๔ (บาท)	๒๕๖๕ (บาท)			
๒๗	อุดหนุน คณะกรรมการ หมู่บ้านหมู่ที่ ๖ ตาม โครงการ สืบสานพระ ราชปณิธานสมเด็จพระ เจ้าด้านมะเร็งเต้านม	๑.เพื่อสนับสนุน อ.ส.ม.และ สตรีกลุ่มเป้าหมายมีความรู้ ความเข้าใจที่ถูกต้องและมี ทักษะในการตรวจคัดกรอง โรคมะเร็งเต้านมด้วยตัวเอง ๒.เพื่อให้สตรีกลุ่มเป้าหมาย ได้ตระหนักและเล็งเห็น ความสำคัญของการตรวจคัด กรองโรคมะเร็งเต้านม ๓.เพื่อให้ อ.ส.ม.และสตรี กลุ่มเป้าหมายสามารถนำไป เผยแพร่ให้กับผู้อื่นได้	๑.เครือข่ายอาสาสมัคร สาธารณสุข จำนวน ๓๐ คน ๒. สตรีกลุ่มเป้าหมายอายุ ๓๐-๖๐ ปี จำนวน ๔๐ คน	๖,๔๐๐	-	-	-	-	จำนวนโครงการ ที่ได้รับการ อุดหนุน	๑.อ.ส.ม.และ สตรี กลุ่มเป้าหมายมี ความรู้ความ เข้าใจที่ถูกต้อง และมีทักษะใน การตรวจคัด กรองโรคมะเร็ง เต้านมด้วย ตัวเอง ๒.สตรีกลุ่มเป็น หมายได้ ตระหนักและ เห็นความสำคัญ ของการตรวจคัด กรอง โรคมะเร็งเต้านม ๓.อ.ส.ม. และสตรี กลุ่มเป้าหมาย สามารถนำไป เผยแพร่ให้กับ ผู้อื่นได้	กอง สาธารณสุข และ สิ่งแวดล้อม



ที่	โครงการ	วัตถุประสงค์	เป้าหมาย (ผลผลิตของโครงการ)	งบประมาณและที่ผ่านมา					ตัวชี้วัด (KPI)	ผลลัพธ์ที่คาดว่าจะได้รับ	หน่วยงานที่รับผิดชอบ
				๒๕๖๑ (บาท)	๒๕๖๒ (บาท)	๒๕๖๓ (บาท)	๒๕๖๔ (บาท)	๒๕๖๕ (บาท)			
๒๘	อุดหนุน คณะกรรมการ หมู่บ้านหมู่ที่ ๗ ตาม โครงการรณรงค์และ แก้ปัญหายาเสพติด ทุลกระหม่อมหญิง อุบลรัตนราชกัญญาสิ ริวัฒนาพรรณวดี	๑.เพื่อให้ประชาชนได้มีความรู้ ความเข้าใจเกี่ยวกับยาเสพติด ทั้งในด้านลักษณะและชนิด ของสารเสพติดสถานการณ์ แพร่ระบาดวิธีป้องกัน บำบัดรักษาผู้ติดยาเสพติด ๒.เพื่อให้ประชาชนมี ความสามารถในการเผยแพร่ ความรู้ความเข้าใจเกี่ยวกับยา เสพติดและการป้องกัน	ประชาชน ในหมู่ที่ ๗ ต. ควนกาหลง อ. ควน กาหลง จ. สตูล จำนวน ๖๐ คน	๗,๐๐๐	-	-	-	-	จำนวนโครงการ ที่ได้รับการ อุดหนุน	๑.ประชาชนได้ มีความรู้ความ เข้าใจเกี่ยวกับยา เสพติดทั้งใน ด้านลักษณะ และชนิดของ สารเสพติด สถานการณ์แพร่ ระบาดวิธี ป้องกัน บำบัดรักษาผู้ติดยา เสพติด/สาร เสพติด ๒. ประชาชน สามารถ เผยแพร่ความรู้ ความเข้าใจ เกี่ยวกับยา/สาร เสพติดและการ ป้องกันไปยัง ครอบครัว ชุมชน	กอง สาธารณสุข และ สิ่งแวดล้อม

ที่	โครงการ	วัตถุประสงค์	เป้าหมาย (ผลผลิตของโครงการ)	งบประมาณและที่ผ่านมา					ตัวชี้วัด (KPI)	ผลลัพธ์ที่คาดว่าจะได้รับ	หน่วยงาน ที่รับผิดชอบ
				๒๕๖๑ (บาท)	๒๕๖๒ (บาท)	๒๕๖๓ (บาท)	๒๕๖๔ (บาท)	๒๕๖๕ (บาท)			
๒๙	อุดหนุน คณะกรรมการ หมู่บ้านหมู่ที่ ๗ ตาม โครงการปรับปรุง ภาวะโภชนาการและ สุขภาพเด็ก สมเด็จพระ เทพ รัตนราชสุดาฯสยาม บรมราชกุมารี	๑.พัฒนาศักยภาพผู้ปกครองผู้ เลี้ยงดูเด็ก และ เครือข่าย สาธารณสุข ให้มีความรู้ความ เข้าใจ ที่ถูกต้องเกี่ยวกับการ ส่งเสริมพัฒนาการ ๒.เพื่อเฝ้าระวังและติดตามทาง โภชนาการที่เสี่ยงต่อการมี ภาวะทุพโภชนาการ	ผู้ปกครอง ผู้เลี้ยงดูเด็ก และเครือข่ายสาธารณสุข หมู่ที่ ๗ จำนวน ๖๐ คน	๗,๐๐๐	-	-	-	-	จำนวนโครงการ ที่ได้รับการ อุดหนุน	๑.ผู้ปกครอง/ผู้ เลี้ยงดูเด็ก และ เครือข่าย สาธารณสุขมีความ รู้ความ เข้าใจ ที่ถูกต้อง เกี่ยวกับการ ส่งเสริม พัฒนาการ ๒.เฝ้าระวังและ ติดตามทาง โภชนาการที่ เสี่ยงต่อการมี ภาวะทุพ โภชนาการ	กอง สาธารณสุข และ สิ่งแวดล้อม
๓๐	อุดหนุน คณะกรรมการ หมู่บ้านหมู่ที่ ๗ ตาม โครงการควบคุมโรค ขาดสารไอโอดีน สมเด็จพระเทพ รัตนราชสุดาฯสยาม บรมราชกุมารี	๑.ทุกหลังคาเรือนรู้จักและใช้ เกลือเสริมไอโอดีน ๒.ร้านค้าจำหน่ายเกลือเสริม ไอโอดีน	ประชาชน/ เครือข่าย สาธารณสุข หมู่ที่ ๗ จำนวน ๕๐ คน	๖,๐๐๐	-	-	-	-	จำนวนโครงการ ที่ได้รับการ อุดหนุน	๑.ประชาชนใช้ เกลือเสริม ไอโอดีนทุก ครัวเรือน ๒.ลดการเกิด ภาวะการณขาด สารไอโอดีน	กอง สาธารณสุข และ สิ่งแวดล้อม

ที่	โครงการ	วัตถุประสงค์	เป้าหมาย (ผลผลิตของโครงการ)	งบประมาณและที่ผ่านมา					ตัวชี้วัด (KPI)	ผลลัพธ์ที่คาดว่าจะได้รับ	หน่วยงาน ที่รับผิดชอบ
				๒๕๖๑ (บาท)	๒๕๖๒ (บาท)	๒๕๖๓ (บาท)	๒๕๖๔ (บาท)	๒๕๖๕ (บาท)			
๓๑	อุดหนุน คณะกรรมการ หมู่บ้านหมู่ที่ ๘ ตาม โครงการควบคุมโรค ขาดสารไอโอดีน สมเด็จพระเทพ รัตนราชสุดาฯสยาม บรมราชกุมารี	๑.เพื่อให้ความรู้เรื่องการ ควบคุมป้องกันโรคขาดสาร ไอโอดีน ๒.ให้คนในชุมชนหันมาบริโภค เกลือที่ผสมสารไอโอดีน ๓. เพื่อควบคุมป้องกันและแก้ไข ปัญหาโรคขาดสารไอโอดีนใน พื้นที่	ประชาชนในพื้นที่ หมู่ที่ ๘ ต.ควนกาหลง อ.ควน กาหลง จ.สตูล จำนวน ๑๐๐ คน	๓,๔๐๐	-	-	-	-	จำนวนโครงการ ที่ได้รับการ อุดหนุน	๑.คนในชุมชน ไม่ขาดสาร ไอโอดีน ๒.คนในชุมชนไม่ เป็นโรคคอพอก ๓.ผู้ที่ได้ผ่าน การอบรม สามารถนำ ความรู้ที่ได้รับไป เผยแพร่ให้แก่ คนในครอบครัว และชุมชนได้	กอง สาธารณสุข และ สิ่งแวดล้อม
๓๒	อุดหนุน คณะกรรมการ หมู่บ้านหมู่ที่ ๘ ตาม โครงการส่งเสริม โภชนาการและ สุขภาพอนามัยแม่และ เด็กของสมเด็จพระ เทพ รัตนราชสุดาฯสยาม บรมราชกุมารี	เพื่อส่งเสริมให้หญิงมีครรภ์/ หญิงให้นมบุตร และเด็กทารก แรกเกิดจนถึงอายุ ๓ ปีได้รับ การบริการที่เหมาะสมและ ได้รับความรู้ด้านอาหารและ โภชนาการ เพื่อช่วยให้แม่มี ภาวะโภชนาการและสุขภาพ อนามัยที่ดีเด็กเกิดรอด มีการ เจริญเติบโตและพัฒนาการได้ เต็มศักยภาพ	หญิงมีครรภ์,หญิงให้นม บุตรและเด็กทารกแรก เกิดจนถึงอายุ ๓ ปี จำนวน ๑๐๐ คน	๔,๒๐๐	-	-	-	-	จำนวนโครงการ ที่ได้รับการ อุดหนุน	๑.ช่วย เสริมสร้าง พัฒนาการของ เด็กให้สมวัย ๒.ช่วยดูแล อนามัยแม่และ เด็กขั้นพื้นฐาน	กอง สาธารณสุข และ สิ่งแวดล้อม

ที่	โครงการ	วัตถุประสงค์	เป้าหมาย (ผลผลิตของโครงการ)	งบประมาณและที่ผ่านมา					ตัวชี้วัด (KPI)	ผลลัพธ์ที่คาดว่าจะได้รับ	หน่วยงาน ที่รับผิดชอบ
				๒๕๖๑ (บาท)	๒๕๖๒ (บาท)	๒๕๖๓ (บาท)	๒๕๖๔ (บาท)	๒๕๖๕ (บาท)			
๓๓	อุดหนุน คณะกรรมการ หมู่บ้านหมู่ที่ ๘ ตาม โครงการตรวจสุขภาพ เคลื่อนที่ สมเด็จพระ เจ้าลูกเธอเจ้าฟ้าจุฬา ภรณีวัลย์ลักษณณ์ศรี ราชกุมารี	๑.ชั่งน้ำหนัก วัดส่วนสูงเทียบ ดัชนีมวลกาย ๒.วัดความดัน ๓.ตรวจค่าน้ำตาลในเลือด	กลุ่มเสี่ยงอายุ ๑๕ ปีขึ้นไป ไปจำนวน ๖๐ คน	๑๒,๔๐๐	-	-	-	-	จำนวนโครงการ ที่ได้รับการ อุดหนุน	๑.ทำให้คนใน ชุมชนรู้จักดูแล และป้องกัน ตัวเอง ๒.ลดความ เสี่ยงของการเกิด โรค ๓.ปรับเปลี่ยน พฤติกรรม ตนเองในการใช้ ชีวิตประจำวัน	กอง สาธารณสุข และ สิ่งแวดล้อม
๓๔	อุดหนุน คณะกรรมการ หมู่บ้านหมู่ที่ ๙ ตาม โครงการปรับปรุง ภาวะโภชนาการและ สุขภาพเด็กของ สมเด็จพระเทพ รัตนราชสุดาฯสยาม บรมราชกุมารี	๑.เพื่อแก้ปัญหาภาวะ โภชนาการและการ รับประทานอาหารไม่ถูกหลัก โภชนาการของเด็ก ๒.เพื่อส่งเสริมพัฒนาการเด็ก ให้มีพัฒนาการสมวัย ๓.เพื่อส่งเสริมให้พ่อแม่ ผู้ปกครองสามารถประเมิน ภาวะโภชนาการและประเมิน พัฒนาการเด็กได้	๑.ผู้ปกครองเด็กอายุ ๓- ๕ ปี จำนวน ๑๗๓ คน (เด็ก ๑ คน /ผู้ปกครอง ๑ คน ) ๒.เด็กอายุ ๓ - ๕ ปี ที่ มีภาวะทุพโภชนาการ จำนวน ๓๗ คน	๑๔,๕๒๕	-	-	-	-	จำนวนโครงการ ที่ได้รับการ อุดหนุน	๑.ผู้ปกครองมี ความรู้ความ เข้าใจด้าน โภชนาการ สามารถส่งเสริม ให้เด็กได้รับ อาหารที่ถูกหลัก โภชนาการ  ๒.ลดปัญหา ภาวะโภชนาการ เด็ก ซึ่งจะส่งผล ถึงพัฒนาการ เด็กตามวัยที่ ถูกต้อง	กอง สาธารณสุข และ สิ่งแวดล้อม

ที่	โครงการ	วัตถุประสงค์	เป้าหมาย (ผลผลิตของโครงการ)	งบประมาณและที่ผ่านมา					ตัวชี้วัด (KPI)	ผลลัพธ์ที่คาดว่าจะได้รับ	หน่วยงาน ที่รับผิดชอบ
				๒๕๖๑ (บาท)	๒๕๖๒ (บาท)	๒๕๖๓ (บาท)	๒๕๖๔ (บาท)	๒๕๖๕ (บาท)			
										๓.เด็กได้รับการ ประเมิน พัฒนาการ ตลอดจนสามารถ ส่งเสริมให้ เด็กมีพัฒนาการ สมวัยตามเกณฑ์	
๓๕	อุดหนุน คณะกรรมการ หมู่บ้านหมู่ที่ ๙ ตาม โครงการช่วยลดการ ติดเชื้อเอชไอวีจากแม่สู่ ลูกสภากาชาดไทย พระเจ้าวรวงศ์เธอพระ เจ้าสวสวดีพระวร ราชาทินดามามตุ	๑.เพื่อลดพฤติกรรมเสี่ยงการ ติดเชื้อเอชไอวี ๒.เพื่อส่งเสริมให้คู่สามี และ ภรรยาได้มีส่วนร่วมในการ ป้องกันการรับและถ่ายทอด เชื้อและการดูแลครอบครัว	คู่สามีและภรรยา,หญิงวัย เจริญพันธุ์ต้องการมีบุตร ,หญิงมีครรภ์ จำนวน ๓๐ คน	๒,๕๕๐	-	-	-	-	จำนวนโครงการ ที่ได้รับการ อุดหนุน	กลุ่มเป้าหมายมี ความรู้ความ เข้าใจจน สามารถลด พฤติกรรมเสี่ยง และมีส่วนร่วม ในการป้องกัน การรับและ ถ่ายทอดเชื้อ และการดูแล ครอบครัว	กอง สาธารณสุข และ สิ่งแวดล้อม

ที่	โครงการ	วัตถุประสงค์	เป้าหมาย (ผลผลิตของโครงการ)	งบประมาณและที่ผ่านมา					ตัวชี้วัด (KPI)	ผลลัพธ์ที่คาดว่าจะได้รับ	หน่วยงาน ที่รับผิดชอบ
				๒๕๖๑ (บาท)	๒๕๖๒ (บาท)	๒๕๖๓ (บาท)	๒๕๖๔ (บาท)	๒๕๖๕ (บาท)			
๓๖	อุดหนุน คณะกรรมการ หมู่บ้านหมู่ที่ ๙ ตาม โครงการอบรมหมอ หมู่บ้านในพระราช ประสงค์	๑.เพื่อพัฒนาขีดความสามารถ ให้กับ อสม.ยกระดับเป็นหมอ หมู่บ้าน ๒.เพื่อเพิ่มการเข้าถึงบริการ สุขภาพของประชาชน	อสม. จำนวน ๓๐ คน	๒,๙๒๕	-	-	-	-	จำนวนโครงการ ที่ได้รับการ อุดหนุน	หมู่บ้าน/ชุมชน มีบุคลากรที่มี ความรู้ความ เข้าใจด้าน สุขภาพมาก ยิ่งขึ้นและมี ทักษะการ ช่วยเหลือ ประชาชนใน ยามปกติและ เจ็บป่วยฉุกเฉิน อีกทั้งประชาชน สามารถเข้าถึง บริการสุขภาพ ในหมู่บ้านที่ ใกล้ขีด ประชาชนที่มี ความรู้ ความสามารถมี ทักษะที่พึง ประสงค์	กอง สาธารณสุข และ สิ่งแวดล้อม

ที่	โครงการ	วัตถุประสงค์	เป้าหมาย (ผลผลิตของโครงการ)	งบประมาณและที่ผ่านมา					ตัวชี้วัด (KPI)	ผลลัพธ์ที่คาดว่าจะได้รับ	หน่วยงาน ที่รับผิดชอบ
				๒๕๖๑ (บาท)	๒๕๖๒ (บาท)	๒๕๖๓ (บาท)	๒๕๖๔ (บาท)	๒๕๖๕ (บาท)			
๓๗	อุดหนุน คณะกรรมการ หมู่บ้านหมู่ที่ ๑๐ ตาม โครงการอบรมหมอ หมู่บ้านในพระราช ประสงค์	๑.เพื่อเพิ่มความรู้ ความสามารถในด้าน สาธารณสุขให้แก่หมอหมู่บ้าน ๒.เพื่อบรรเทาทุกข์ให้ราษฎร ในพื้นที่ในเบื้องต้นได้ ก่อน การนำไปตรวจรักษาที่ โรงพยาบาล ๓.เพื่อลดจำนวนอัตราการแรง การเจ็บป่วยของราษฎรใน พื้นที่ก่อนการนำไปส่งรักษาที่ โรงพยาบาลอีกต่อไป	แกนนำครอบครัว/อสม. หมู่ที่ ๑๐ จำนวน ๒๕ คน	๗,๐๐๐	-	-	-	-	จำนวนโครงการ ที่ได้รับการ อุดหนุน	๑.เสริมสร้าง ศักยภาพของ หมอหมู่บ้าน ๒.อัตราการ เจ็บป่วยของ ราษฎรที่ประสบ โรคภัยไข้เจ็บ ๓.ราษฎรมี ขวัญและกำลังใจ ในการดำเนินชีวิต	กอง สาธารณสุข และ สิ่งแวดล้อม

ที่	โครงการ	วัตถุประสงค์	เป้าหมาย (ผลผลิตของโครงการ)	งบประมาณและที่ผ่านมา					ตัวชี้วัด (KPI)	ผลลัพธ์ที่คาดว่าจะได้รับ	หน่วยงาน ที่รับผิดชอบ
				๒๕๖๑ (บาท)	๒๕๖๒ (บาท)	๒๕๖๓ (บาท)	๒๕๖๔ (บาท)	๒๕๖๕ (บาท)			
๓๘	อุดหนุน คณะกรรมการ หมู่บ้านหมู่ที่ ๑๐ ตาม โครงการสืบสานพระ ราชปณิธานสมเด็จพระ เจ้าอยู่หัวในรัชสมัย สมเด็จพระเจ้าอยู่หัว มหาวชิราลงกรณ	๑.ลดอัตราการเสียชีวิตของ ราษฎรจากมะเร็งเต้านม ๒.ให้ราษฎรรู้จักดูแลตัวเอง ในด้านการบริโภคสิ่งที่มี อันตราย ๓.ให้ราษฎรรู้เท่าทันโรคและ วิธีป้องกันการป้องกันการเกิด โรค	แกนนำสตรี จำนวน ๓๐ คน	๖,๕๐๐	-	-	-	-	จำนวนโครงการ ที่ได้รับการ อุดหนุน	ประชาชนรู้ สาเหตุการเกิด โรครุวิธีเสี่ยง และ วิธีตรวจเบื้องต้น	กอง สาธารณสุข และ สิ่งแวดล้อม
๓๙	อุดหนุน คณะกรรมการ หมู่บ้านหมู่ที่ ๑๐ ตาม โครงการรณรงค์และ แก้ไขปัญหาเสพติด TO BE NUMBER ONE ทูลกระหม่อม หญิงอุบลรัตนราช กัญญาสิริวัฒนาพรรณวดี	๑.เพื่อลดอัตราการใช้ยาเสพ ติดทุกประเภทของกลุ่มวัยรุ่น และเยาวชน ๒.เพื่อให้ครอบครัวสร้างฝืน สร้างสุขให้สถาบันครอบครัว ๓.เพื่อลดอัตราการเสียชีวิต และบาดเจ็บในกลุ่มวัยรุ่น เยาวชน ๔.เพื่อประหยัดงบประมาณ ของประเทศชาติ	๑.กลุ่มเยาวชน หมู่ที่ ๑๐ จำนวน ๒๖ คน ๒.แกนนำครอบครัวหมู่ ๑๐ จำนวน ๑๐ คน	๖,๕๐๐	-	-	-	-	จำนวนโครงการ ที่ได้รับการ อุดหนุน	๑.กลุ่มวัยรุ่น เยาวชนในพื้นที่ มีความรู้และ ตระหนักถึงพิษ ภัยของการใช้ยา เสพติด ๒.สถาบัน ครอบครัวจะ เข้มแข็งและมี ความสุข ๓.ปัญหาเสพ ติดจะค่อยๆหมด ไปจากชุมชน และประเทศ	กอง สาธารณสุข และ สิ่งแวดล้อม



ที่	โครงการ	วัตถุประสงค์	เป้าหมาย (ผลผลิตของโครงการ)	งบประมาณและที่ผ่านมา					ตัวชี้วัด (KPI)	ผลลัพธ์ที่คาดว่าจะได้รับ	หน่วยงาน ที่รับผิดชอบ
				๒๕๖๑ (บาท)	๒๕๖๒ (บาท)	๒๕๖๓ (บาท)	๒๕๖๔ (บาท)	๒๕๖๕ (บาท)			
										๔.ชุมชนและประเทศชาติจะเป็นประเทศที่เจริญแล้ว ๕.เศรษฐกิจจะดีขึ้นความเป็นอยู่ของประชาชนจะยกระดับ	
๔๐	อุดหนุนคณะกรรมการหมู่บ้านหมู่ที่ ๑๑ ตามโครงการควบคุมโรคขาดสารไอโอดีน ของสมเด็จพระเทพรัตนราชสุดาฯ สยามบรมราชกุมารี	๑.เพื่อให้ประชาชนหมู่บ้านมีความรู้เกี่ยวกับสารไอโอดีน ๒.เพื่อให้ประชาชนในหมู่บ้านรู้จักเลือกรับประทานอาหารที่มีสารไอโอดีน ๓.เพื่อส่งเสริมให้ประชาชนป้องกันการเกิดโรคขาดสารไอโอดีน	๑.อสม. จำนวน ๑๙ คน ๒.ตัวแทนครัวเรือน จำนวน ๕๑ คน	๗,๒๕๐	-	-	-	-	จำนวนโครงการที่ได้รับการอุดหนุน	๑.ประชาชนในหมู่บ้านมีความรู้เกี่ยวกับสารไอโอดีน ๒.ประชาชนในหมู่บ้านรู้จักเลือกรับประทานอาหารที่มีสารไอโอดีน ๓.เป็นการส่งเสริมให้ประชาชนป้องกันการเกิดโรคขาดสารไอโอดีน	กองสาธารณสุขและสิ่งแวดล้อม

ที่	โครงการ	วัตถุประสงค์	เป้าหมาย (ผลผลิตของโครงการ)	งบประมาณและที่ผ่านมา					ตัวชี้วัด (KPI)	ผลลัพธ์ที่คาดว่าจะได้รับ	หน่วยงาน ที่รับผิดชอบ
				๒๕๖๑ (บาท)	๒๕๖๒ (บาท)	๒๕๖๓ (บาท)	๒๕๖๔ (บาท)	๒๕๖๕ (บาท)			
๔๑	อุดหนุน คณะกรรมการ หมู่บ้านหมู่ที่ ๑๑ ตาม โครงการควบคุมโรค มาลาเรีย ของสมเด็จพระ เทพรัตนราชสุดา ฯ สยามบรมราชกุมารี	๑.ประชาชนในหมู่บ้านมี ความรู้ในการควบคุมป้องกัน โรคมมาลาเรีย ๒.ชุมชนมีส่วนร่วมในการ แก้ไขปัญหา ๓.เพื่อให้ประชาชนตื่นตัวและ เฝ้าระวังในการดูแลตนเองให้ ปลอดภัยจากโรคติดต่อที่นำ โดยแมลง	๑.อสม. จำนวน ๑๙ คน ๒.ตัวแทนครัวเรือน จำนวน ๕๑ คน	๗,๒๕๐	-	-	-	-	จำนวนโครงการ ที่ได้รับการ อุดหนุน	๑.อสม.และ ผู้ปกครอง กลุ่มเป้าหมาย สามารถแก้ไข ปัญหาการ รับประทาน อาหารถูกหลัก โภชนาการของ เด็กได้ ๒.อสม.และ ผู้ปกครอง กลุ่มเป้าหมายมี ความรู้ความ เข้าใจที่ถูกต้อง เกี่ยวกับหลัก โภชนาการ ๓.อสม.และ ผู้ปกครอง กลุ่มเป้าหมาย สามารถนำไป เผยแพร่ให้กับ ผู้อื่นได้	กอง สาธารณสุข และ สิ่งแวดล้อม

ที่	โครงการ	วัตถุประสงค์	เป้าหมาย (ผลผลิตของโครงการ)	งบประมาณและที่ผ่านมา					ตัวชี้วัด (KPI)	ผลลัพธ์ที่คาดว่าจะได้รับ	หน่วยงาน ที่รับผิดชอบ
				๒๕๖๑ (บาท)	๒๕๖๒ (บาท)	๒๕๖๓ (บาท)	๒๕๖๔ (บาท)	๒๕๖๕ (บาท)			
๔๒	อุดหนุน คณะกรรมการ หมู่บ้านหมู่ที่ ๑๑ ตาม โครงการส่งเสริม โภชนาการและ สุขภาพอนามัยแม่และ เด็กของสมเด็จพระ เทพรัตนราชสุดา ฯ สยามบรมราชกุมารี	๑.เพื่อแก้ปัญหาการ รับประทานอาหารถูกหลัก โภชนาการของเด็ก ๒.เพื่อให้ผู้ปกครองมีความรู้ ความเข้าใจที่ถูกต้องเกี่ยวกับ หลักโภชนาการ ๓.เพื่อให้ อสม. และผู้ปกครอง กลุ่มเป้าหมายสามารถนำไป เผยแพร่ให้กับผู้อื่นได้	๑.อสม. จำนวน ๑๙ คน ๒.ผู้ปกครอง กลุ่มเป้าหมายจำนวน ๓๑ คน	๕,๕๐๐	-	-	-	-	จำนวนโครงการ ที่ได้รับการ อุดหนุน	๑.อสม.และ ผู้ปกครอง กลุ่มเป้าหมาย สามารถแก้ไข ปัญหาการ รับประทาน อาหารถูกหลัก โภชนาการของ เด็กได้ ๒.อสม.และ ผู้ปกครอง กลุ่มเป้าหมายมี ความรู้ความ เข้าใจที่ถูกต้อง เกี่ยวกับหลัก โภชนาการ ๓.อสม.และ ผู้ปกครอง กลุ่มเป้าหมาย สามารถนำไป เผยแพร่ให้กับ ผู้อื่นได้	กอง สาธารณสุข และ สิ่งแวดล้อม
รวม จำนวน ๔๗ โครงการ				๑,๕๖๐,๐๐๐	๑,๖๗๐,๐๐๐	๑,๘๐๐,๐๐๐	๑,๘๐๐,๐๐๐	๑,๘๐๐,๐๐๐			
รวม ยุทธศาสตร์ที่ ๗ จำนวน ๔๗ โครงการ				๑,๕๖๐,๐๐๐	๑,๖๗๐,๐๐๐	๑,๘๐๐,๐๐๐	๑,๘๐๐,๐๐๐	๑,๘๐๐,๐๐๐			

ที่	โครงการ	วัตถุประสงค์	เป้าหมาย (ผลผลิตของโครงการ)	งบประมาณและที่ผ่านมา					ตัวชี้วัด (KPI)	ผลลัพธ์ที่คาดว่าจะได้รับ	หน่วยงาน ที่รับผิดชอบ
				๒๕๖๑ (บาท)	๒๕๖๒ (บาท)	๒๕๖๓ (บาท)	๒๕๖๔ (บาท)	๒๕๖๕ (บาท)			
๘	<p>ก.ยุทธศาสตร์จังหวัดที่ : ๓. ยกระดับคุณภาพชีวิตของประชาชนและแก้ไขปัญหาเสพติด อย่างยั่งยืน</p> <p>ข.ยุทธศาสตร์การพัฒนาขององค์กรปกครองส่วนท้องถิ่นในเขตจังหวัด : ๗.การบริหารจัดการองค์กรอย่างมีธรรมาภิบาล</p> <p>๘.ยุทธศาสตร์การพัฒนาด้านการเมือง การบริหาร และการจัดการ</p> <p>๘.๑ แผนงานบริหารทั่วไป</p>										
	๑	โครงการ เถลิงพระ ชนมพรรษา พระบาทสมเด็จพระ ปรเมนทรมหาอานันทมหิดล ศรีสรินทรมาหาภิราลง กรณ มหิศรภูมิพล ราชวรางกูร กิติสิริ สมบูรณอดุลยเดช สยามินทรราชธิเบศร ราชวโรดม บรมนาถ บพิตร พระวชิรเกล้า เจ้าอยู่หัว	๑.เพื่อส่งเสริมความจงรักภักดี ต่อชาติ พิทักษ์รักษาไว้ซึ่ง ความมั่นคงของสถาบัน ชาติ ศาสนา พระมหากษัตริย์ โดย ให้ทุกส่วนร่วมกัน ๒.เพื่อเผยแพร่ความสำคัญ ของสถาบันพระมหากษัตริย์ พระราชประวัติ พระราช กรณียกิจ พระมหากษัตริย์ ฯลฯ ๓.เพื่อเป็นการสร้างความสำ พันธ์ ความสามัคคี อันดี ระหว่างหน่วยงาน กับชุมชน และประชาชนในตำบล	คณะผู้บริหาร สมาชิก สภาฯ พนักงานส่วนตำบล พนักงานจ้าง ประชาชนฯ	๕๐,๐๐๐	๑๐๐,๐๐๐	๑๐๐,๐๐๐	๑๐๐,๐๐๐	๑๐๐,๐๐๐	จำนวนผู้เข้าร่วม โครงการ ร้อยละ ๖๐	๑.เพื่อส่งเสริม ความจงรักภักดี ต่อชาติ พิทักษ์ รักษาไว้ซึ่งความ มั่นคงของ สถาบัน ชาติ ศาสนา พระมหากษัตริย์ โดยให้ทุกส่วน ร่วมกัน ๒.เพื่อเผยแพร่ ความสำคัญของ สถาบัน พระมหากษัตริย์ พระราชประวัติ พระราชกรณีย กิจ พระมหา กษัตริย์ ฯลฯ

ที่	โครงการ	วัตถุประสงค์	เป้าหมาย (ผลผลิตของโครงการ)	งบประมาณและที่ผ่านมา					ตัวชี้วัด (KPI)	ผลลัพธ์ที่คาดว่าจะได้รับ	หน่วยงาน ที่รับผิดชอบ
				๒๕๖๑ (บาท)	๒๕๖๒ (บาท)	๒๕๖๓ (บาท)	๒๕๖๔ (บาท)	๒๕๖๕ (บาท)			
										๓.เพื่อเป็นการสร้างความสัมพันธ์ ความสามัคคี อันดีระหว่างหน่วยงาน กับชุมชน และประชาชนในตำบล	
๒	โครงการพัฒนาศักยภาพและเพิ่มทักษะในการปฏิบัติงานของคณะผู้บริหารสมาชิกสภาและบุคลากรของ อบต. ควนกาหลง	๑. เพื่อเพิ่มพูนความรู้ ทักษะ และศักยภาพแก่คณะผู้บริหาร สมาชิกสภาองค์การบริหารส่วนตำบล และบุคลากรของ องค์การบริหารส่วนตำบลควนกาหลง ๒. เพื่อส่งเสริมและสนับสนุนให้คณะผู้บริหารสมาชิกสภา องค์การบริหารส่วนตำบลและบุคลากรขององค์การบริหารส่วนตำบลควนกาหลงได้ศึกษาหาความรู้นำมาพัฒนาองค์กรและชุมชน	๑.จัดอบรมให้ความรู้ คณะผู้บริหาร สมาชิกสภาและบุคลากรของ อบต.ควนกาหลง ๒.ศึกษาดูงาน ๑ ครั้ง / ปี		๓๒๐,๐๐๐	๓๒๐,๐๐๐	๓๒๐,๐๐๐	๓๒๐,๐๐๐	ร้อยละ ๑๐๐ ของบุคลากรที่มี ความสามารถ เพิ่มขึ้น	๑.ทำให้ อบต. เป็นองค์กรแห่ง การเรียนรู้อย่างต่อเนื่อง ๒.บุคลากรของ อบต.ควนกาหลงมีส่วนร่วมในการ แลกเปลี่ยน เรียนรู้	สำนักงาน ปลัดฯ

ที่	โครงการ	วัตถุประสงค์	เป้าหมาย (ผลผลิตของโครงการ)	งบประมาณและที่ผ่านมา					ตัวชี้วัด (KPI)	ผลลัพธ์ที่คาดว่าจะได้รับ	หน่วยงาน ที่รับผิดชอบ
				๒๕๖๑ (บาท)	๒๕๖๒ (บาท)	๒๕๖๓ (บาท)	๒๕๖๔ (บาท)	๒๕๖๕ (บาท)			
		๓.เพื่อเป็นการสร้างความสัมพันธ์ แลกเปลี่ยนความรู้ระหว่างคณะผู้บริหารสมาชิกสภาองค์การบริหารส่วนตำบลและบุคลากรขององค์การบริหารส่วนตำบลควนกาหลง ๔.เพื่อนำความรู้และประสบการณ์มาใช้ในการพัฒนาองค์การบริหารส่วนตำบลให้มีความเจริญก้าวหน้าพัฒนาต่อไปอย่างยั่งยืน							๓.บุคลากรของอบต.ควนกาหลงได้รับการพัฒนาความรู้เพิ่มขึ้น ๔.มีคู่มือในการทำงานเพิ่มขึ้น  ๕.ทำให้บุคลากรของอบต.ควนกาหลงเกิดความกระตือรือร้นในการปฏิบัติงาน		
๓	โครงการบริการประชาชน	เพื่อให้บริการประชาชนในการเข้ารับบริการของ อบต.ควนกาหลง มีความประทับใจ	ประชาชนที่เข้ารับบริการมีความประทับใจในการให้บริการ	๑๓,๐๐๐	๑๓,๐๐๐	๑๓,๐๐๐	๑๓,๐๐๐	๒๐,๐๐๐	ร้อยละ ๘๐ ของประชาชนพึงพอใจ	การบริการประชาชนที่เข้ามาติดต่อราชการในอบต.มีความประทับใจ	สำนักงานปลัดฯ

ที่	โครงการ	วัตถุประสงค์	เป้าหมาย (ผลผลิตของโครงการ)	งบประมาณและที่ผ่านมา					ตัวชี้วัด (KPI)	ผลลัพธ์ที่คาดว่าจะได้รับ	หน่วยงาน ที่รับผิดชอบ
				๒๕๖๑ (บาท)	๒๕๖๒ (บาท)	๒๕๖๓ (บาท)	๒๕๖๔ (บาท)	๒๕๖๕ (บาท)			
๔	ประเมินความพึงพอใจในการให้บริการของ อบต.	เพื่อให้ทราบความพึงพอใจของประชาชนในการบริหารตามโครงการต่างๆของอบต.และการบริหารงานด้านต่างๆ และสามารถนำมาใช้ในการปรับปรุงการให้บริการต่างๆ	จำนวน ๑ ครั้ง/ปี	๓๐,๐๐๐	๓๐,๐๐๐	๓๐,๐๐๐	๓๐,๐๐๐	๓๐,๐๐๐	ร้อยละ ๑๐๐ ของข้อมูลนำมาบริหารอบต.ได้	อบต.ได้ทราบถึงความพึงพอใจของประชาชนในการบริหารตามโครงการต่างๆ และการบริหารงาน	สำนักงานปลัดฯ
๕	ค่าใช้จ่ายในการเลือกตั้งคณะผู้บริหารสมาชิกสภาท้องถิ่นและค่าใช้จ่ายอื่นๆที่เกี่ยวข้อง	เพื่อเป็นค่าใช้จ่ายในการเลือกตั้ง คณะผู้บริหารสมาชิกสภาท้องถิ่นและค่าใช้จ่ายอื่นๆที่เกี่ยวข้อง	การเลือกตั้งคณะผู้บริหารและสมาชิกสภาท้องถิ่นเป็นไปด้วยความเรียบร้อยมีประสิทธิภาพ	๕๐๐,๐๐๐	๘๐๐,๐๐๐	๘๐๐,๐๐๐	๔๐๐,๐๐๐	๔๐๐,๐๐๐	ร้อยละ ๑๐๐ ของการจัด การเลือกตั้ง มีประสิทธิภาพ	การเลือกตั้งผู้บริหาร และสมาชิกสภา เป็นไปด้วย	สำนักงานปลัดฯ
๖	โครงการเงินทุนและปกป้องสถาบัน	เพื่อเป็นการปกป้องพระมหากษัตริย์ที่เป็นศูนย์รวมรวมทางจิตใจและความรักความสามัคคี	ประชาชนทุกหมู่เหล่า แสดงพลังความเป็นน้ำหนึ่งใจเดียวกันในการแสดงออกซึ่งความจงรักภักดี	๓๐๐,๐๐๐	๓๐๐,๐๐๐	๓๐๐,๐๐๐	๓๐๐,๐๐๐	๓๐๐,๐๐๐	จำนวนผู้เข้าร่วมโครงการ/กิจกรรม	๑.ได้ร่วมกันแสดงออกซึ่งความจงรักภักดี ๒.ก่อให้เกิดความรัก ความสามัคคีหมู่คณะ	สำนักงานปลัดฯ

ที่	โครงการ	วัตถุประสงค์	เป้าหมาย (ผลผลิตของโครงการ)	งบประมาณและที่ผ่านมา					ตัวชี้วัด (KPI)	ผลลัพธ์ที่คาดว่าจะได้รับ	หน่วยงาน ที่รับผิดชอบ
				๒๕๖๑ (บาท)	๒๕๖๒ (บาท)	๒๕๖๓ (บาท)	๒๕๖๔ (บาท)	๒๕๖๕ (บาท)			
๗	โครงการเตรียมรับเสด็จฯ	ค่าใช้จ่ายในการรับเสด็จพระบรมวงศานุวงศ์ที่เสด็จในพื้นที่	ประชาชน ข้าราชการ และหน่วยงานต่างๆร่วมเข้าร่วมกิจกรรม	๕๐๐,๐๐๐	๕๐๐,๐๐๐	๕๐๐,๐๐๐	๕๐๐,๐๐๐	๕๐๐,๐๐๐	ร้อยละ ประชาชน ประโยชน์	๑.มีการเตรียมรับเสด็จมีความสมพระเกียรติ ๒.ได้ร่วมแสดงออกถึงความจงรักภักดี	สำนักงานปลัดฯ
๘	โครงการอบรมและศึกษาดูงานพระราชดำริ	ค่าใช้จ่ายในการฝึกอบรมและศึกษาดูงานในโครงการตามพระราชดำริของพระบรมวงศานุวงศ์	๑.คณะผู้บริหารส.อบต. พนักงาน อบต.ควนกาหลงและผู้ที่เกี่ยวข้อง ๒.ศึกษาดูงานจำนวน ๑ ครั้ง	๒๐๐,๐๐๐	๒๐๐,๐๐๐	๒๐๐,๐๐๐	๒๐๐,๐๐๐	๒๐๐,๐๐๐	ร้อยละ ๑๐๐ ของผู้เข้าร่วมโครงการได้รับประโยชน์	ได้รับความรู้จากการศึกษาดูงานและสามารถนำมาประยุกต์ใช้ในชีวิตประจำวันได้	สำนักงานปลัดฯ
๙	โครงการจัดเก็บข้อมูลเพื่อการพัฒนาตำบล	เพื่อให้คณะกรรมการหมู่บ้านดำเนินการจัดเก็บข้อมูลเพื่อพัฒนาในด้านต่างๆ อย่างถูกต้องและเป็นจริง	จัดจ้างบุคลากรในการดำเนินการจัดเก็บข้อมูลและบันทึกข้อมูล เพื่อการพัฒนาตำบล	๘๐,๐๐๐	๘๐,๐๐๐	๘๐,๐๐๐	๘๐,๐๐๐	๘๐,๐๐๐	ร้อยละ ๑๐๐ ของการบริหารจัดการอบต. มีประสิทธิภาพ	ข้อมูลที่ใช้ในการดำเนินการวางแผนพัฒนาตำบลได้อย่างมีประสิทธิภาพ	สำนักงานปลัดฯ



ที่	โครงการ	วัตถุประสงค์	เป้าหมาย (ผลผลิตของโครงการ)	งบประมาณและที่ผ่านมา					ตัวชี้วัด (KPI)	ผลลัพธ์ที่คาดว่าจะได้รับ	หน่วยงาน ที่รับผิดชอบ
				๒๕๖๑ (บาท)	๒๕๖๒ (บาท)	๒๕๖๓ (บาท)	๒๕๖๔ (บาท)	๒๕๖๕ (บาท)			
๑๐	โครงการอบรมเชิงปฏิบัติการ จัดประชุม ประชาคมหมู่บ้าน/ ตำบลขององค์การบริหารส่วนตำบลควนกาหลง	เพื่อให้ประชาคมหมู่บ้าน/ ตำบลมีความรู้ความเข้าใจในการจัดทำประชาคมหมู่บ้าน/ ตำบล และเพื่อส่งเสริมการมีส่วนร่วมของประชาชนในการพัฒนาตำบล	เพื่อเป็นค่าใช้จ่ายในการอบรมในการจัดทำประชาคมหมู่บ้าน/ตำบล เช่น ค่าอาหารว่าง ค่าจัดซื้อวัสดุ อุปกรณ์ในการจัดทำประชาคม ทั้ง ๑๑ หมู่บ้าน จำนวน ๑ ครั้ง /ปี	๓๐,๐๐๐	๔๐,๐๐๐	๔๐,๐๐๐	๔๐,๐๐๐	๔๐,๐๐๐	ร้อยละ ๑๐๐ ของแผนพัฒนา แผนพัฒนา อบต.มาจาก ประชาชน	ประชาชนมีส่วนร่วมในการพัฒนาตำบลมากขึ้น	สำนักงานปลัดฯ
๑๑	โครงการฝึกอบรมเชิงปฏิบัติการส่งเสริมและสนับสนุนการจัดทำแผนชุมชน, แผนพัฒนาท้องถิ่น และแผนพัฒนาการศึกษาของอบต.ควนกาหลง	๑.เพื่อส่งเสริมสนับสนุนให้เกิดการบูรณาการร่วมของแผนชุมชนและแผนพัฒนาท้องถิ่น , แผนการศึกษา มีความเชื่อมโยงสอดคล้องกัน ๒.บุคลากรและผู้ปฏิบัติงานด้านการศึกษาและผู้ดูแลเด็กมีความรู้ความเข้าใจในการจัดทำแผนทุกระดับ๓.ให้คณะกรรมการจัดทำแผนแต่ละคณะมีความรู้ ความเข้าใจในบทบาทหน้าที่และมีความรู้ความเข้าใจในการจัดทำแผนพัฒนาของอบต.ทุกระดับ ๔.เพื่อให้ผู้บริหารท้องถิ่น สมาชิกสภาท้องถิ่น มีความรู้ ความเข้าใจ และขั้นตอนการจัดทำแผนพัฒนาท้องถิ่นทุกระดับ	จัดประชุมเชิงปฏิบัติการให้แก่ผู้นำชุมชน ประชาคมหมู่บ้าน คณะกรรมการจัดทำแผนพัฒนาฯ, คณะกรรมการศูนย์พัฒนาเด็กเล็ก ๆ ,ครูศพด.และศตม. พนง.,เจ้าหน้าที่ จำนวน ๑ รุ่น/ปี	๒๐๐,๐๐๐	๒๐๐,๐๐๐	๒๐๐,๐๐๐	๒๐,๐๐๐	๖๐,๐๐๐	ร้อยละ ๙๕ ของผู้เข้าร่วมอบรมสามารถจัดทำแผนพัฒนาฯได้ถูกต้อง	๑.ประชาชนมีส่วนร่วมในการพัฒนาตำบลมากขึ้น ๒.มีกระบวนการความคิดแบบมีส่วนร่วม ๓. จัดทำแผนพัฒนาหมู่บ้าน/ตำบลได้อย่างมีประสิทธิภาพสามารถทำแผนแผนการศึกษาได้อย่างถูกต้อง มีประสิทธิภาพประสิทธิผล	สำนักงานปลัดฯ

ที่	โครงการ	วัตถุประสงค์	เป้าหมาย (ผลผลิตของโครงการ)	งบประมาณและที่ผ่านมา					ตัวชี้วัด (KPI)	ผลลัพธ์ที่คาดว่าจะได้รับ	หน่วยงาน ที่รับผิดชอบ
				๒๕๖๑ (บาท)	๒๕๖๒ (บาท)	๒๕๖๓ (บาท)	๒๕๖๔ (บาท)	๒๕๖๕ (บาท)			
๑๒	โครงการสร้างความ ปรองดองสมานฉันท์	๑.เพื่อเป็นการแสดง เจตนารมณ์ปรองดอง สมานฉันท์ ด้วยกิจกรรมการ กีฬาและนันทนาการ ซึ่งเป็น กิจกรรมที่มุ่งสร้างความรัก ความสามัคคี ความปรองดอง โดยเน้นการมีส่วนร่วมของ ประชาชน เพื่อสร้างความ เข้าใจและทัศนคติที่ดี ในการ อยู่ร่วมกันอย่างสมานฉันท์ ๒.เพื่อส่งเสริมกระบวนการมี ส่วนร่วมของประชาชนใน ตำบลควนกาหลงในการดูแล รักษาทรัพยากรธรรมชาติและ สิ่งแวดล้อมในพื้นที่อนุรักษ์ พร้อมทั้งฟื้นฟูทรัพยากรแหล่ง น้ำให้ยั่งยืน และปล่อยพันธุ์ สัตว์น้ำเพื่อถวายเป็นพระราช กุศลในวโรกาสวันเฉลิมพระ ชนมพรรษาพระบาทสมเด็จพระ พระเจ้าอยู่หัว	๑.กิจกรรมปรับปรุงและ พัฒนาพื้นที่ สาธารณประโยชน์ สระ เก็บน้ำสาธารณะ ในพื้นที่ ตำบลควนกาหลง อำเภอ ควนกาหลง จังหวัดสตูล (พนักงานส่วนตำบล ผู้นำ หมู่บ้าน และประชาชน ร่วมด้วยช่วยกัน) ๒.กิจกรรมกีฬาและ นันทนาการ	-	๒๐,๐๐๐	๒๐,๐๐๐	๒๐,๐๐๐	๒๐,๐๐๐	ร้อยละ๕๐ของ ผู้เข้าร่วมอบรม มีความเข้าใจ การปรองดอง ความสมานฉันท์	๑.ประชาชนใน พื้นที่ตำบลควน กาหลง มีความรัก ความสามัคคี ความปรองดอง และมีทัศนคติที่ดี ในการอยู่ร่วมกัน อย่างสมานฉันท์ และมีความสุข มากยิ่งขึ้น ๒.ประชาชนใน พื้นที่ตำบลควน กาหลง มีพื้นที่ สาธารณประโยชน์ และมีสระเก็บ น้ำสาธารณะ เพื่อ ใช้ประโยชน์ ร่วมกันอย่างยั่งยืน ทั้งยังใช้เป็น สถานที่พักผ่อน หย่อนใจให้แก่ ประชาชนในพื้นที่	สำนักงาน ปลัดฯ

ที่	โครงการ	วัตถุประสงค์	เป้าหมาย (ผลผลิตของโครงการ)	งบประมาณและที่ผ่านมา					ตัวชี้วัด (KPI)	ผลลัพธ์ที่คาดว่าจะได้รับ	หน่วยงาน ที่รับผิดชอบ
				๒๕๖๑ (บาท)	๒๕๖๒ (บาท)	๒๕๖๓ (บาท)	๒๕๖๔ (บาท)	๒๕๖๕ (บาท)			
๑๓	โครงการอบรมให้ความรู้แนวทางส่งเสริมการป้องกันทุจริตในองค์กรปกครองส่วนท้องถิ่นภาคประชาชน	๑.เพื่อเสริมสร้างกลไกการตรวจสอบภาคประชาชนให้มีประสิทธิภาพเข้มแข็ง ๒.เพื่ออบรมให้ความรู้แก่ตัวแทนประชาคม ในระบียบที่เกี่ยวข้องกับการปฏิบัติหน้าที่ ๓. เพื่อส่งเสริมให้อบต.ควนกาหลงเป็นองค์กรปลอดการทุจริต	๑.เพื่อเสริมสร้างกลไกการตรวจสอบภาคประชาชนให้มีประสิทธิภาพเข้มแข็ง ๒.เพื่ออบรมให้ความรู้แก่ตัวแทนประชาคม ในระบียบที่เกี่ยวข้องกับการปฏิบัติหน้าที่พนักงาน ข้าราชการ อบต.ควนกาหลง	-	๒๐,๐๐๐	-	-	-	ร้อยละ๕๐ ของผู้เข้าร่วมอบรมมีความเข้าใจการป้องกันทุจริต	การตรวจสอบจากภาคประชาชนมีประสิทธิภาพมากยิ่งขึ้นเนื่องจากมีความรู้ระเบียบและข้อกฎหมายที่เกี่ยวข้องมากขึ้น	สำนักงานปลัดฯ
๑๔	โครงการคัดเลือกบุคคลต้นแบบตำบลควนกาหลง	๑.สร้างจิตสำนึกให้คนในท้องถิ่น ทำงานช่วยเหลือเพื่อสังคม และให้ความสำคัญเชิงรุกเกี่ยวกับบุคคล ที่เป็นต้นแบบด้านความซื่อสัตย์สุจริต ทำคุณงามความดี เสียสละแก่ประโยชน์ส่วนรวม และมีผลงานเป็นที่ประจักษ์	พิจารณาคัดเลือกบุคคลต้นแบบ ซึ่งมีความซื่อสัตย์สุจริต ดำรงตนด้วยความพอเพียง รู้จักเสียสละประโยชน์ส่วนตนเพื่อประโยชน์ส่วนรวมจากบุคคลอาชีพต่างๆ ๕ สาขาอาชีพ คือ	-	๒๐,๐๐๐	๒๐,๐๐๐	๒๐,๐๐๐	๒๐,๐๐๐	อบต.ควนกาหลงคัดเลือกบุคคลต้นแบบได้	๑.เด็กและเยาวชนรวมถึงประชาชนโดยทั่วไป มีจิตสำนึกในการทำงานเพื่อสังคม ปฏิบัติหน้าที่	สำนักงานปลัดฯ

ที่	โครงการ	วัตถุประสงค์	เป้าหมาย (ผลผลิตของโครงการ)	งบประมาณและที่ผ่านมา					ตัวชี้วัด (KPI)	ผลลัพธ์ที่คาดว่าจะได้รับ	หน่วยงาน ที่รับผิดชอบ
				๒๕๖๑ (บาท)	๒๕๖๒ (บาท)	๒๕๖๓ (บาท)	๒๕๖๔ (บาท)	๒๕๖๕ (บาท)			
		ซึ่งถือเป็นบุคลากรอันมีคุณค่าต่อประชาชน ๒. เพื่อส่งเสริม สนับสนุนยกย่องและประกาศเกียรติคุณแก่ผู้ที่มีความซื่อสัตย์สุจริต ทำคุณงามความดี เสียสละแก่ประโยชน์ส่วนรวม และมีผลงานเป็นที่ประจักษ์ ๓. เพื่อเป็นตัวอย่างแก่บุคคลอื่น ที่จะยึดเป็นแบบอย่างและปฏิบัติตาม	๑.สาขาอาสาสมัคร จิตอาสาและประชาชนทั่วไป ๒. นักปกครองท้องถิ่น ๓. นักปกครองท้องถิ่น ๔. เยาวชน ๕. ผู้นำกลุ่มอาชีพ						ด้วยความซื่อสัตย์สุจริต ทำคุณงามความดี เสียสละแก่ประโยชน์ส่วนรวมมากยิ่งขึ้น ๒.เด็กและเยาวชนรวมถึงประชาชน โดยทั่วไป นำเอาบุคคลต้นแบบ มายึดเป็นแบบอย่างและปฏิบัติตาม		

ที่	โครงการ	วัตถุประสงค์	เป้าหมาย (ผลผลิตของโครงการ)	งบประมาณและที่ผ่านมา					ตัวชี้วัด (KPI)	ผลลัพธ์ที่คาดว่าจะได้รับ	หน่วยงาน ที่รับผิดชอบ
				๒๕๖๑ (บาท)	๒๕๖๒ (บาท)	๒๕๖๓ (บาท)	๒๕๖๔ (บาท)	๒๕๖๕ (บาท)			
๑๕	จัดทำสื่อประชาสัมพันธ์รณรงค์ด้านการทุจริตคอร์รัปชัน	เพื่อเป็นการปลูกจิตสำนึกให้แก่เด็กและกระตุ้นให้สังคมทุกภาคส่วนตระหนักและตื่นตัวในการปฏิบัติหน้าที่ด้วยความโปร่งใส และไม่ยอมรับพฤติกรรมทุจริตคอร์รัปชันและการโกงทุกรูปแบบ อีกทั้งเพื่อปลูกฝังจิตสำนึกด้านคุณธรรมจริยธรรมอย่างยั่งยืน	จัดทำสื่อประชาสัมพันธ์รณรงค์ด้านการทุจริตคอร์รัปชัน ประกอบด้วย - จัดทำสติ๊กเกอร์รณรงค์ต่อต้านการทุจริต และสติ๊กเกอร์ช่องทางแจ้งเบาะแสการทุจริตขององค์การบริหารส่วนตำบลควนกาหลงเพื่อมอบให้แก่ส่วนราชการ ร้านค้าต่างๆ รวมถึง กำนันผู้ใหญ่บ้าน ทิดประชาสัมพันธ์ตามแหล่งชุมชน	-	๑๐,๐๐๐	๑๐,๐๐๐	๑๐,๐๐๐	๑๐,๐๐๐	ร้อยละ๕๐ของผู้เข้าร่วมได้รับประโยชน์	เด็กนักเรียนและสังคมทุกภาคส่วนตระหนักและมีจิตสำนึกตื่นตัวในการต่อต้านการทุจริต ไม่ยอมรับพฤติกรรมทุจริตคอร์รัปชันและการโกงทุกรูปแบบ และมีช่องทางในการตรวจสอบการทุจริตทำให้การตรวจสอบมีประสิทธิภาพมากยิ่งขึ้น	สำนักงานปลัดฯ

ที่	โครงการ	วัตถุประสงค์	เป้าหมาย (ผลผลิตของโครงการ)	งบประมาณและที่ผ่านมา					ตัวชี้วัด (KPI)	ผลลัพธ์ที่คาดว่าจะได้รับ	หน่วยงาน ที่รับผิดชอบ
				๒๕๖๑ (บาท)	๒๕๖๒ (บาท)	๒๕๖๓ (บาท)	๒๕๖๔ (บาท)	๒๕๖๕ (บาท)			
๑๖	โครงการติดตั้งป้ายสำนักงานอบต.ควนกาหลง	เพื่อประชาสัมพันธ์องค์การบริหารส่วนตำบลควนกาหลง	ติดตั้งป้ายชื่อสำนักงานองค์การบริหารส่วนตำบลควนกาหลง บริเวณด้านหน้าอาคาร	๓๐,๐๐๐	-	-	-	-	จำนวน ๑ แห่ง ประชาชนได้รับการประชาสัมพันธ์ทั่วถึง	ประชาชนสามารถมองเห็นป้ายสำนักงานองค์การบริหารส่วนตำบลควนกาหลงได้ชัดเจนและเป็นประโยชน์ในการติดต่อราชการ	สำนักงานปลัดฯ
๑๗	โครงการก่อสร้างโรงจอดรถ	เพื่อก่อสร้างโรงจอดรถสำหรับบริการประชาชนที่มาติดต่อราชการ	ก่อสร้างโรงจอดรถ จำนวน ๑ หลังขนาด ๒๔ เมตร ยาว ๑๕.๐๐ เมตร ตามแบบอบต.กำหนด	-	๘๕๐,๐๐๐	-	-	-	มีโรงจอดรถจำนวน ๑ หลัง	มีที่จอดรถได้เพียงพอสำหรับประชาชนติดต่อสื่อสารการให้บริการประชาชนสะดวก	สำนักงานปลัดฯ
๑๘	โครงการก่อสร้างห้องเก็บพัสดุ	เพื่อให้มีสถานที่จัดเก็บพัสดุที่ได้มาตรฐาน	ก่อสร้างห้องเก็บพัสดุนขนาดกว้าง ๓๐ เมตร ยาว ๑๒ เมตร ตามแบบ อบต. กำหนด	-	๘๕๐,๐๐๐	-	-	-	มีอาคารจัดเก็บพัสดุ จำนวน ๑ หลัง	การจัดเก็บพัสดุได้มาตรฐาน	สำนักงานปลัดฯ

ที่	โครงการ	วัตถุประสงค์	เป้าหมาย (ผลผลิตของโครงการ)	งบประมาณและที่ผ่านมา					ตัวชี้วัด (KPI)	ผลลัพธ์ที่คาดว่าจะได้รับ	หน่วยงาน ที่รับผิดชอบ
				๒๕๖๑ (บาท)	๒๕๖๒ (บาท)	๒๕๖๓ (บาท)	๒๕๖๔ (บาท)	๒๕๖๕ (บาท)			
๑๙	โครงการก่อสร้างอาคารห้องละหมาด	เพื่อให้มีสถานที่ละหมาดให้กับผู้มาติดต่อราชการ หรือนักท่องเที่ยว นักเดินทาง	ก่อสร้างอาคารห้องละหมาดขนาดกว้าง ๖ เมตร ยาว ๑๐ เมตร ตามแบบอบต.กำหนด	-	๙๐๐,๐๐๐	-	-	-	อาคารห้องละหมาด จำนวน ๑ หลัง	มีอาคารห้องละหมาดที่ได้มาตรฐานรองรับบริการประชาชน เพียงพอ	สำนักงานปลัดฯ
๒๐	โครงการติดตั้งระบบกล้องวงจรปิด (CCTV) สำนักงาน อบต.ควนกาหลง	เพื่อความปลอดภัยและการดูแลความเป็นระเบียบเรียบร้อย	สำนักงานอบต.ควนกาหลง จำนวน ๘ จุด ตามแบบอบต.กำหนด	๒๕๐,๐๐๐	-	-	-	-	ติดตั้งระบบกล้องวงจรปิด จำนวน ๘ จุด	สำนักงานองค์การบริหารส่วนตำบลควนกาหลงมีความปลอดภัยทั้งชีวิตและทรัพย์สินรวมทั้งสามารถดูแลความเป็นระเบียบเรียบร้อยได้ดียิ่งขึ้น	สำนักงานปลัดฯ

ที่	โครงการ	วัตถุประสงค์	เป้าหมาย (ผลผลิตของโครงการ)	งบประมาณและที่ผ่านมา					ตัวชี้วัด (KPI)	ผลลัพธ์ที่คาดว่าจะได้รับ	หน่วยงาน ที่รับผิดชอบ
				๒๕๖๑ (บาท)	๒๕๖๒ (บาท)	๒๕๖๓ (บาท)	๒๕๖๔ (บาท)	๒๕๖๕ (บาท)			
๒๑	โครงการก่อสร้างป้อมยาม	เพื่อเป็นสถานที่ปฏิบัติงานรักษาความปลอดภัย	ก่อสร้างป้อมยามรักษาการณ์ ขนาด ๓x๓ เมตร ตามแบบที่อบต. กำหนด	-	-	๑๐๐,๐๐๐	-	-	จำนวน ๑ หลัง	มีป้อมยามรักษาการณ์ เพื่อให้เจ้าหน้าที่ยามรักษาการณ์ มีป้อมยามในการรักษาความปลอดภัย เป็นะเบียบเรียบร้อยบริเวณรอบๆ องค์การบริหารส่วนตำบลควนกาหลง	สำนักงานปลัดฯ
๒๒	โครงการก่อสร้างระบบกรองน้ำสำนักงาน อบต.ควนกาหลง	ก่อสร้างระบบกรองน้ำเพื่อให้อบต.ควนกาหลงมีน้ำที่สะอาดสำหรับอุปโภคบริโภคและบริการประชาชน	ก่อสร้างระบบกรองน้ำตามแบบที่อบต.กำหนด	-	๑๐๐,๐๐๐	-	-	-	มีระบบกรองน้ำที่สะอาด	อบต.ควนกาหลง มีน้ำอุปโภค บริโภคที่สะอาดและใช้บริการประชาชน	สำนักงานปลัดฯ



ที่	โครงการ	วัตถุประสงค์	เป้าหมาย (ผลผลิตของโครงการ)	งบประมาณและที่ผ่านมา					ตัวชี้วัด (KPI)	ผลลัพธ์ที่คาดว่าจะได้รับ	หน่วยงาน ที่รับผิดชอบ
				๒๕๖๑ (บาท)	๒๕๖๒ (บาท)	๒๕๖๓ (บาท)	๒๕๖๔ (บาท)	๒๕๖๕ (บาท)			
๒๓	โครงการปรับปรุงภูมิทัศน์บริเวณรอบอาคารสำนักงาน อบต.ควนกาหลง	เพื่อให้ภูมิทัศน์อบต.ควนกาหลงสวยงาม ร่มรื่นรองรับบริการประชาชน	ปรับปรุงภูมิทัศน์ที่ทำการ อบต.ให้สวยงาม ตามแบบที่อบต.กำหนด	-	๑๕๐,๐๐๐	-	-	-	อบต.มีภูมิทัศน์ที่สวยงาม	ประชาชน ผู้รับบริการมีความสะดวก และเกิดความประทับใจในการมาติดต่อราชการ	สำนักงานปลัดฯ
๒๔	โครงการติดตั้งระบบสื่อสารและสารสนเทศภายในสำนักงานอบต.ควนกาหลง	เพื่อให้การติดต่อสื่อสารของอบต.ควนกาหลงสะดวก รวดเร็ว พร้อมให้บริการประชาชน	ติดตั้งระบบสื่อสาร ระบบโทรศัพท์ ระบบอินเทอร์เน็ต สารสนเทศที่มีประสิทธิภาพเพื่อรองรับการบริการประชาชน ตามแบบอบต.กำหนด	๒๔๐,๐๐๐	-	-	-	-	อบต.ควนกาหลงมีระบบสื่อสาร ระบบอินเทอร์เน็ต ระบบโทรศัพท์ ที่ได้มาตรฐาน	ประชาชน ผู้รับบริการมีความสะดวก และเกิดความประทับใจในการมาติดต่อราชการ	สำนักงานปลัดฯ
๒๕	โครงการติดตั้งม่านมู่ลี่สำนักงาน อบต.ควนกาหลง	ติดตั้งม่านมู่ลี่สำนักงานอบต.ควนกาหลง	ติดตั้งม่านมู่ลี่สำนักงานอบต.ควนกาหลง ตามแบบอบต.กำหนด	-	๓๘๐,๐๐๐	-	-	-	ม่านปรับแสงตามแบบที่กำหนด	ประชาชน ผู้รับบริการมีความสะดวก และเกิดความประทับใจในการมาติดต่อราชการ	สำนักปลัดฯ
๒๖	โครงการชดใช้เงินทุนโครงการเศรษฐกิจชุมชน	เพื่อชดใช้คืนเงินทุนโครงการเศรษฐกิจชุมชนจำนวน ๑ กลุ่ม (กลุ่มส่งเสริมการท่องเที่ยวน้ำตกธารกระจาย หมู่ที่๑๑)	ชดใช้คืนเงินทุนโครงการเศรษฐกิจชุมชน กลุ่มส่งเสริมการท่องเที่ยวน้ำตกธารกระจาย หมู่ที่๑๑	๗๐,๐๐๐	-	-	-	-	จำนวนกลุ่มที่ได้ชดใช้คืนเงิน	ประชาชน ได้รับการช่วยเหลือและแก้ไขปัญหา	สำนักปลัดฯ

ที่	โครงการ	วัตถุประสงค์	เป้าหมาย (ผลผลิตของโครงการ)	งบประมาณและที่ผ่านมา					ตัวชี้วัด (KPI)	ผลลัพธ์ที่คาดว่าจะได้รับ	หน่วยงาน ที่รับผิดชอบ
				๒๕๖๑ (บาท)	๒๕๖๒ (บาท)	๒๕๖๓ (บาท)	๒๕๖๔ (บาท)	๒๕๖๕ (บาท)			
๒๗	โครงการออกหน่วย บริการเคลื่อนที่รับ ชำระภาษี	๑.เพื่ออำนวยความสะดวก ให้แก่ประชาชนในพื้นที่ ตำบล ควนกาหลง  ๒.เพื่อให้จัดเก็บภาษีได้ตาม เป้าหมาย	ประชาชนในพื้นที่ ตำบล ควนกาหลง หมู่ที่ ๑ - หมู่ ที่ ๑๑	๕,๐๐๐	๕,๐๐๐	๕,๐๐๐	๕,๐๐๐	๕,๐๐๐	ร้อยละ ๘๐ ของ ประชาชน จัดทำครบ	๑.ไม่มีลูกหนี้  ๒.เพิ่มรายได้	กองคลัง
๒๘	โครงการจัดทำแผนที่ ภาษีและทะเบียน ทรัพย์สิน	๑.เพื่อรวบรวมข้อมูลในด้าน ภาษีและค่าธรรมเนียม  ๒.เพื่อเพิ่มรายได้และจัดเก็บ ภาษีและค่าธรรมเนียมได้ อย่างครบถ้วน  ๓.เพื่อให้จัดเก็บภาษีมีระบบ ที่แน่นอนและสามารถตรวจ ตรวจสอบได้	๑.จัดซื้อวัสดุที่เกี่ยวข้องกับ การจัดทำโครงการ  ๒.จ้างลูกจ้างตามโครงการ จำนวน ๔ คนในการจัดทำ แผนที่แม่บทหมู่ที่ ๒ ๓ ๔ และ ๗ คัดลอกกระดาษที่ดิน ในเขตตำบลคัดลอกสารบบ ที่ดินหมู่ที่ ๑ และ ๒ ทุก แปลง สํารวจข้อมูล ภาคสนามเพื่อการจัดทำชั้น ข้อมูลกายภาพพร้อมทั้ง จัดทำฐานข้อมูลแปลงที่ดิน และคีย์ข้อมูลระบบ	๒๐๐,๐๐๐	๕๕๐,๐๐๐	๕๕๐,๐๐๐	๕๕๐,๐๐๐	๕๕๐,๐๐๐	ร้อยละ ๑๐๐ ของการจัดซื้อ วัสดุที่เกี่ยวข้อง กับการจัดทำ โครงการและ การจ้างลูกจ้าง ตามโครงการ จำนวน ๔ คน ในการจัดทำ แผนที่แม่บทหมู่ ที่ ๒ ๓ ๔ และ ๗	๑.มีข้อมูลด้าน ภาษีอย่าง ครบถ้วน  ๒.มีรายได้เพิ่มขึ้น  ๓.มีระบบการ จัดเก็บ ภาษีที่แน่นอน ถูกต้อง  และเป็นธรรม	กองคลัง

ที่	โครงการ	วัตถุประสงค์	เป้าหมาย (ผลผลิตของโครงการ)	งบประมาณและที่ผ่านมา					ตัวชี้วัด (KPI)	ผลลัพธ์ที่คาดว่าจะได้รับ	หน่วยงาน ที่รับผิดชอบ
				๒๕๖๑ (บาท)	๒๕๖๒ (บาท)	๒๕๖๓ (บาท)	๒๕๖๔ (บาท)	๒๕๖๕ (บาท)			
									คัดลอกกระวาง ที่ดินในเขต ตำบลคัดลอกสา รบบที่ดินหมู่ที่ ๑ และ ๒ ทุกแปลง สำรวจพร้อม ทั้งจัดทำ ฐานข้อมูลแปลง ที่ดินและคีย์ ข้อมูลระบบ		
๒๙	ประชาสัมพันธ์การจัดเก็บภาษี	๑.เพื่อประชาสัมพันธ์การจัดเก็บภาษีและค่าธรรมเนียมต่าง ๆ ๒.เพื่อเป็นการกระตุ้นประชาชนให้มีการตื่นตัวประชาชนให้มีการตื่นตัวในการชำระภาษีตามกำหนด	ประชาชนพื้นที่ ม.๑ - ม.๑๑ ต.ควนกาหลง	๕,๐๐๐	๕,๐๐๐	๕,๐๐๐	๕,๐๐๐	๕,๐๐๐	ร้อยละ ๘๐ ของประชาชนทราบข้อมูลข่าวสาร	๑.ข้อมูลข่าวสารเกี่ยวกับภาษีและค่าธรรมเนียมอย่างทั่วถึง ๒.จัดเก็บภาษีได้ตามเป้าหมายที่กำหนด	กองคลัง

ที่	โครงการ	วัตถุประสงค์	เป้าหมาย (ผลผลิตของโครงการ)	งบประมาณและที่ผ่านมา					ตัวชี้วัด (KPI)	ผลลัพธ์ที่คาดว่าจะได้รับ	หน่วยงาน ที่รับผิดชอบ
				๒๕๖๑ (บาท)	๒๕๖๒ (บาท)	๒๕๖๓ (บาท)	๒๕๖๔ (บาท)	๒๕๖๕ (บาท)			
๓๐	โครงการอบรมสัมมนาเชิงปฏิบัติการเพื่อเพิ่มประสิทธิภาพด้านการเงินการคลัง ของ อบต. ประจำปี	เพื่อให้ผู้เข้ารับการฝึกอบรมมีความรู้ ระเบียบ กฎหมายเกี่ยวกับการเงิน การคลังและส่งเสริมพัฒนาความรู้ความสามารถของพนักงานอย่างมีประสิทธิภาพ	เจ้าหน้าที่ผู้ปฏิบัติงานด้านการเงิน การคลัง จำนวน ๓๕ คน	๒๐,๐๐๐	๒๐,๐๐๐	๒๐,๐๐๐	๒๐,๐๐๐	๒๐,๐๐๐	ร้อยละ ๑๐๐ ของผู้เข้ารับการอบรมได้รับประโยชน์	เพื่อให้เจ้าหน้าที่ผู้เข้ารับการฝึกอบรมมีความเข้าใจเกี่ยวกับกฎหมายการเงินการคลัง และทำให้ปฏิบัติงานการคลังมีประสิทธิภาพ และประสิทธิผล	กองคลัง
รวม จำนวน ๓๐ โครงการ				๒,๗๒๓,๐๐๐	๖,๕๖๓,๐๐๐	๓,๓๑๓,๐๐๐	๒,๖๓๓,๐๐๐	๒,๖๘๐,๐๐๐			
รวม ยุทธศาสตร์ที่ ๘ จำนวน ๓๐ โครงการ				๒,๗๒๓,๐๐๐	๖,๕๖๓,๐๐๐	๓,๓๑๓,๐๐๐	๒,๖๓๓,๐๐๐	๒,๖๘๐,๐๐๐			
รวม ยุทธศาสตร์ที่ ๑-๘ จำนวน ๒๒๙ โครงการ				๕๙,๖๑๕,๒๙๕	๘๘,๘๗๗,๓๐๐	๕๒,๗๗๗,๕๐๐	๕๕,๙๓๔,๕๐๐	๕๓,๒๑๔,๕๐๐			

แบบ ผ.๐๒/๑

## รายละเอียดโครงการพัฒนา

แผนพัฒนาท้องถิ่น (๒๕๖๑-๒๕๖๕)

โครงการที่เกี่วข้องกับขององค์กรปกครองส่วนท้องถิ่น

องค์การบริหารส่วนตำบลควนกาหลง อำเภอควนกาหลง จังหวัดสตูล

ที่	โครงการ	วัตถุประสงค์	เป้าหมาย (ผลผลิตของโครงการ)	งบประมาณและที่ผ่านมา					ตัวชี้วัด (KPI)	ผลลัพธ์ที่คาดว่าจะได้รับ	หน่วยงานที่รับผิดชอบหลัก
				๒,๕๖๑ (บาท)	๒,๕๖๒ (บาท)	๒,๕๖๓ (บาท)	๒,๕๖๔ (บาท)	๒,๕๖๕ (บาท)			
๑	ก.ยุทธศาสตร์จังหวัดที่ : ๑. สร้างมูลค่าเพิ่มการท่องเที่ยว การเกษตร และการค้าสู่อาเซียน ข.ยุทธศาสตร์การพัฒนาขององค์กรปกครองส่วนท้องถิ่นในเขตจังหวัด ที่ : ๒ สร้างความเข้มแข็งภาคเกษตรและระบบเศรษฐกิจให้มั่นคงอย่างยั่งยืน ยุทธศาสตร์ที่ ๑ การพัฒนาด้านเศรษฐกิจ ๑.๑ แผนงานสร้างความเข้มแข็งของชุมชน										
๑	โครงการก่อสร้างศูนย์จำหน่ายและกระจายสินค้าชุมชนครบวงจร เพื่อส่งเสริมการท่องเที่ยวสตูล อำเภอควนกาหลง จังหวัดสตูล	๑. เพื่อให้ประชาชนนักท่องเที่ยว นักเดินทางได้มีศูนย์อาหาร ตลาดสดและตลาดนัดที่สะอาด สะดวก มีสินค้าและบริการครบถ้วน	<b>กิจกรรมที่ :๑</b> ศูนย์จำหน่ายและกระจายสินค้าชุมชนครบวงจร ขนาดกว้าง ๕๐ เมตร ยาว ๑๐เมตร จำนวน ๑ หลัง	-	๑๕,๙๐๐,๐๐๐	๑๕,๙๐๐,๐๐๐	๑๕,๙๐๐,๐๐๐	๑๕,๙๐๐,๐๐๐	<b>เชิงปริมาณ</b> - มีอาคารเพิ่มขึ้น	๑. มีอาคารศูนย์จำหน่ายสินค้าผลิตภัณฑ์ชุมชนประจำตำบล ๒. สินค้าชุมชนเป็นที่รู้จัก	- อบต.ควนกาหลง (สำนักปลัด ฯ / กองช่าง) (งบกลุ่มจังหวัด/งบพัฒนาภาค)
รวม	ยุทธศาสตร์ที่ ๑ จำนวน ๑ โครงการ			-	๑๕,๙๐๐,๐๐๐	๑๕,๙๐๐,๐๐๐	๑๕,๙๐๐,๐๐๐	๑๕,๙๐๐,๐๐๐			

ที่	โครงการ	วัตถุประสงค์	เป้าหมาย (ผลผลิตของโครงการ)	งบประมาณและที่ผ่านมา					ตัวชี้วัด (KPI)	ผลลัพธ์ที่คาดว่าจะได้รับ	หน่วยงานที่รับผิดชอบหลัก
				๒,๕๖๑ (บาท)	๒,๕๖๒ (บาท)	๒,๕๖๓ (บาท)	๒,๕๖๔ (บาท)	๒,๕๖๕ (บาท)			
<b>๑.๒ แผนงานการศาสนา วัฒนธรรม และนันทนาการ</b>											
๑	โครงการก่อสร้างตลาดชุมชนเพื่อส่งเสริมการท่องเที่ยว OTOP นวัตกรรม	๑. เพื่อพัฒนาสถานที่ท่องเที่ยวเชิงเศรษฐกิจของตำบลควนกาหลง ๒. เพื่อให้มีสถานที่สำหรับบริการนักท่องเที่ยว จำหน่ายอาหาร เครื่องดื่ม สินค้าและผลิตภัณฑ์ชุมชน ๓. เพื่อสร้างอาชีพ พัฒนารายได้ และสร้างมูลค่าทางเศรษฐกิจให้กับประชาชน	๑. ก่อสร้างลานคอนกรีต ขนาด กว้าง ๑๕ เมตร ยาว ๔๕ เมตร จำนวน ๑ ลาน ๒. ก่อสร้างห้องน้ำ ห้องส้วม ขนาด กว้าง ๗ เมตร ยาว ๓ เมตร จำนวน ๒ หลัง ๓. ติดตั้งเสาไฟส่องสว่าง จำนวน ๖ ต้น	-	-	๑,๔๓๐,๐๐๐	๑,๔๓๐,๐๐๐	๑,๔๓๐,๐๐๐	๑. มีนักท่องเที่ยวเพิ่มมากขึ้น ร้อยละ ๒๐ ๒. มีการกระจายรายได้ ด้านที่พักโฮมสเตย์ การจำหน่ายสินค้าชุมชน	๑. มีตลาดนัดชุมชนเพื่อส่งเสริมการท่องเที่ยวของตำบลควนกาหลง ๒. มีสถานที่สำหรับบริการนักท่องเที่ยว จำหน่ายอาหาร เครื่องดื่ม สินค้าและผลิตภัณฑ์ชุมชน ๓. ประชาชนในตำบลควนกาหลงมีรายได้เพิ่มขึ้นจากการจำหน่ายสินค้า	- อบต.ควนกาหลง (กองการศึกษา) (งบกลุ่มจังหวัด/งบพัฒนาภาค)
รวม	จำนวน ๑ โครงการ			-	-	๑,๔๓๐,๐๐๐	๑,๔๓๐,๐๐๐	๑,๔๓๐,๐๐๐			
รวม	ยุทธศาสตร์ที่ ๑ จำนวน ๒ โครงการ			-	๑๕,๙๐๐,๐๐๐	๑๗,๓๓๐,๐๐๐	๑๗,๓๓๐,๐๐๐	๑๗,๓๓๐,๐๐๐			

ที่	โครงการ	วัตถุประสงค์	เป้าหมาย (ผลผลิตของโครงการ)	งบประมาณและที่ผ่านมา					ตัวชี้วัด (KPI)	ผลลัพธ์ที่คาดว่าจะได้รับ	หน่วยงานที่รับผิดชอบหลัก
				๒,๕๖๑ (บาท)	๒,๕๖๒ (บาท)	๒,๕๖๓ (บาท)	๒,๕๖๔ (บาท)	๒,๕๖๕ (บาท)			
๒	<p>ก.ยุทธศาสตร์จังหวัดที่ : ๒. การบริหารจัดการทรัพยากรธรรมชาติ สิ่งแวดล้อม และอุทยานธรณีสตูลอย่างสมดุล และยั่งยืน</p> <p>ข.ยุทธศาสตร์การพัฒนาขององค์กรปกครองส่วนท้องถิ่นในเขตจังหวัด :๑ พัฒนาการท่องเที่ยวอย่างมีคุณภาพและยั่งยืน/๔.การจัดการทรัพยากรธรรมชาติและสิ่งแวดล้อมสู่สังคมน่าอยู่อย่างยั่งยืน</p> <p>ยุทธศาสตร์ที่ ๒ การพัฒนาด้านทรัพยากรธรรมชาติและสิ่งแวดล้อม</p> <p>๒.๑ แผนงานการศาสนา วัฒนธรรม และนันทนาการ</p>										
๑	โครงการพัฒนาแหล่งท่องเที่ยวเชิงอนุรักษ์น้ำตกดาวกระจาย หมู่ที่ ๑๑	เพื่อพัฒนาแหล่งท่องเที่ยวให้มีความสะดวกและปลอดภัยแก่นักท่องเที่ยว	๑.ก่อสร้างทางเดินเท้า ๒.ก่อสร้างซุ้มที่พักระหว่างทางเดิน จำนวน ๓ ซุ้ม ๓.ก่อสร้างจุดบริการนักท่องเที่ยว จำนวน ๑ หลัง	-	-	๒,๐๐๐,๐๐๐	๒,๐๐๐,๐๐๐	๒,๐๐๐,๐๐๐	จำนวนนักท่องเที่ยวที่มาท่องเที่ยวเพิ่มขึ้นร้อยละ ๑๕	นักท่องเที่ยวได้รับความสะดวกและปลอดภัย	- อบต.ควนกาหลง (กองการศึกษา) (งบกลุ่มจังหวัด/งบพัฒนาภาค)
๒	โครงการก่อสร้างทางเท้าเข้าน้ำตกสายใจ หมู่ที่ ๖	สถานที่ท่องเที่ยวได้รับการพัฒนาให้มีความปลอดภัย สะดวก	ก่อสร้างทางเท้าเข้าสู่แหล่งท่องเที่ยว น้ำตกสายใจตามแบบที่ อบต.กำหนด	-	-	๓,๐๐๐,๐๐๐	๓,๐๐๐,๐๐๐	๓๐๐,๐๐๐	จำนวนนักท่องเที่ยวที่มาท่องเที่ยวเพิ่มขึ้นร้อยละ ๑๕	สถานที่ท่องเที่ยวสะอาดสวยงาม พร้อมบริการนักท่องเที่ยว	- อบต.ควนกาหลง (กองการศึกษา) (งบกลุ่มจังหวัด/งบพัฒนาภาค)

ที่	โครงการ	วัตถุประสงค์	เป้าหมาย (ผลผลิตของโครงการ)	งบประมาณและที่ผ่านมา					ตัวชี้วัด (KPI)	ผลลัพธ์ที่คาดว่าจะได้รับ	หน่วยงานที่รับผิดชอบหลัก
				๒,๕๖๑ (บาท)	๒,๕๖๒ (บาท)	๒,๕๖๓ (บาท)	๒,๕๖๔ (บาท)	๒,๕๖๕ (บาท)			
๓	โครงการพัฒนาแหล่งท่องเที่ยวบ่อน้ำร้อน หมู่ที่ ๑๑	เพื่อพัฒนาให้เป็นแหล่งท่องเที่ยว	๑.ก่อสร้างทางเดินเท้าคอนกรีต ๒.ปรับปรุงบ่อน้ำร้อน ๑ บ่อ ๓.ก่อสร้างสระแช่น้ำร้อน ๑ สระ ๔.ก่อสร้างห้องน้ำ-ห้องสุขา จำนวน ๑ หลัง ๕.ก่อสร้างศาลา/ซุ้มที่พัก จำนวน ๑ ซุ้ม ๖. ก่อสร้างลานคอนกรีต	-	-	๒,๐๐๐,๐๐๐	๒,๐๐๐,๐๐๐	๒๐๐,๐๐๐	จำนวนของนักท่องเที่ยวที่เพิ่มมากขึ้นร้อยละ ๑๕	นักท่องเที่ยวเพิ่มขึ้น	- อบต.ควนกาหลง (กองการศึกษา) (งบกลุ่มจังหวัด/งบพัฒนาภาค)



ที่	โครงการ	วัตถุประสงค์	เป้าหมาย (ผลผลิตของโครงการ)	งบประมาณและที่ผ่านมา					ตัวชี้วัด (KPI)	ผลลัพธ์ที่คาดว่าจะได้รับ	หน่วยงานที่รับผิดชอบหลัก
				๒,๕๖๑ (บาท)	๒,๕๖๒ (บาท)	๒,๕๖๓ (บาท)	๒,๕๖๔ (บาท)	๒,๕๖๕ (บาท)			
๔	โครงการส่งเสริมการท่องเที่ยวชุมชน	๑. เพื่อเสริมสร้างความรู้ความเข้าใจในเรื่องการท่องเที่ยวชุมชนให้แก่ผู้นำชุมชนตำบลควนกาหลง ๒. เพื่อให้ผู้นำชุมชนได้รับความรู้และทักษะการเป็นมัคคุเทศก์ท้องถิ่นในการแนะนำและประชาสัมพันธ์ชุมชน ด้วยจิตสำนึกในคุณค่าและภาคภูมิใจในท้องถิ่นตน นำไปสู่การอนุรักษ์และประชาสัมพันธ์ทรัพยากรการท่องเที่ยวท้องถิ่นได้อย่างถูกต้องและเกิดประโยชน์แก่ท้องถิ่นตน	๑. จัดฝึกอบรมเชิงปฏิบัติการสร้างเสริมความรู้และความเข้าใจในเรื่องการท่องเที่ยวชุมชน ๒. ศึกษาดูงานด้านการพัฒนาการท่องเที่ยวชุมชนเพื่อศึกษาการบริหารจัดการด้านการท่องเที่ยวชุมชน	-	-	๑๐๐,๐๐๐	๑๐๐,๐๐๐	๑๐๐,๐๐๐	๑. ผู้นำชุมชนได้รับความรู้ ความเข้าใจในเรื่องการท่องเที่ยวชุมชน ๒. ผู้นำชุมชนมีทักษะในการให้บริการ	๑.ชุมชนมีความรู้ความเข้าใจในการจัดการท่องเที่ยวโดยชุมชน ๒.ชุมชนได้นำความรู้และทักษะจากการศึกษา ดูงานมาปรับใช้กับชุมชน	-อบต.ควนกาหลง (กองการศึกษา) (งบกทท.จ.สตูล)

ที่	โครงการ	วัตถุประสงค์	เป้าหมาย (ผลผลิตของโครงการ)	งบประมาณและที่ผ่านมา					ตัวชี้วัด (KPI)	ผลลัพธ์ที่คาดว่าจะได้รับ	หน่วยงานที่รับผิดชอบหลัก
				๒,๕๖๑ (บาท)	๒,๕๖๒ (บาท)	๒,๕๖๓ (บาท)	๒,๕๖๔ (บาท)	๒,๕๖๕ (บาท)			
๕	โครงการพัฒนาและปรับปรุงเส้นทางแหล่งท่องเที่ยวตำบลควนกาหลง	๑. เพื่อให้ถนนมีสภาพใช้งานได้อย่างปกติ ๒. เพื่อใช้เป็นเส้นทางสู่แหล่งท่องเที่ยว ๓. เพื่อลดปัญหาการเกิดอุบัติเหตุจากการจราจร ๔. เพื่อให้ประชาชนสามารถนำผลผลิตทางการเกษตรออกสู่ตลาดได้อย่างสะดวกรวดเร็ว ๕. ยกระดับคุณภาพชีวิตของชนในชุมชน	๑. ซ่อมสร้างถนนผิวพาราแอสฟัลท์คอนกรีต สายบ้านขอย ๖ หมู่ที่ ๔ ขนาดกว้าง ๘ เมตร ยาว ๑,๓๙๓ เมตร หนา ๐.๑๕ ๒. ก่อสร้างถนนคอนกรีตเสริมเหล็ก สายขอยวิเศษ หมู่ที่ ๔ ขนาดกว้าง ๕ เมตร ยาว ๘๘๑ เมตร หนา ๐.๑๕ เมตร	-	-	๓๐,๖๕๕,๐๐๐	๓๐,๖๕๕,๐๐๐	๓๐,๖๕๕,๐๐๐	มีจำนวนถนนสู่แหล่งท่องเที่ยว และการขนส่งสินค้าทาง การเกษตร เพิ่มขึ้น	เส้นทางสู่แหล่งท่องเที่ยวจำนวน ๖ สาย	กองการศึกษา

ที่	โครงการ	วัตถุประสงค์	เป้าหมาย (ผลผลิตของโครงการ)	งบประมาณและที่ผ่านมา					ตัวชี้วัด (KPI)	ผลลัพธ์ที่คาดว่าจะได้รับ	หน่วยงานที่รับผิดชอบหลัก
				๒,๕๖๑ (บาท)	๒,๕๖๒ (บาท)	๒,๕๖๓ (บาท)	๒,๕๖๔ (บาท)	๒,๕๖๕ (บาท)			
		๖.เพื่อแก้ไขปัญหาด้าน โครงสร้างพื้นฐานและ ปัญหาทางเศรษฐกิจ ของประชาชน	๓. ก่อสร้างถนนพารา แอสฟัลท์คอนกรีตสาย ซอยไกลวังวล หมู่ที่ ๓ ถนนกว้าง ๖ เมตร ยาว๑,๒๔๔ เมตร หนา ๐.๐๕ เมตร ๔. ซ่อมสร้างถนน พาราแอสฟัลท์สาย บ้านซอย ๕ หมู่ที่ ๔ ขนาดกว้าง ๖ เมตร ยาว ๑,๑๒๐ เมตร หนา ๐.๐๕ เมตร								

ที่	โครงการ	วัตถุประสงค์	เป้าหมาย (ผลผลิตของโครงการ)	งบประมาณและที่ผ่านมา					ตัวชี้วัด (KPI)	ผลลัพธ์ที่คาดว่าจะได้รับ	หน่วยงานที่รับผิดชอบหลัก
				๒,๕๖๑ (บาท)	๒,๕๖๒ (บาท)	๒,๕๖๓ (บาท)	๒,๕๖๔ (บาท)	๒,๕๖๕ (บาท)			
			๕.ซ่อมสร้าง ถนนลาดยาง AC สายหลังมีสียึดธรรม ประทีป ม.๑ ม.๑๐ ขนาดกว้าง ๕ เมตร ยาว ๑,๐๐๐ เมตร หนา ๐.๐๕ เมตร ๖.ปรับปรุงถนนผิว ทางพาราแอสฟัลท์ คอนกรีต สายซอย ๑๐ - ซอย ๒ หมู่ที่ ๓ กว้าง ๗ เมตร ยาว ๑,๒๕๐ เมตร หนา ๐.๐๕ เมตร								
รวม	จำนวน ๕ โครงการ			-	-	๓๗,๗๕๕,๐๐๐	๓๗,๗๕๕,๐๐๐	๓๓,๒๕๕,๐๐๐			
รวม	ยุทธศาสตร์ที่ ๒ จำนวน ๕ โครงการ			-	-	๓๗,๗๕๕,๐๐๐	๓๗,๗๕๕,๐๐๐	๓๓,๒๕๕,๐๐๐			

ที่	โครงการ	วัตถุประสงค์	เป้าหมาย (ผลผลิตของโครงการ)	งบประมาณและที่ผ่านมา					ตัวชี้วัด (KPI)	ผลลัพธ์ที่คาดว่าจะได้รับ	หน่วยงานที่รับผิดชอบหลัก
				๒,๕๖๑ (บาท)	๒,๕๖๒ (บาท)	๒,๕๖๓ (บาท)	๒,๕๖๔ (บาท)	๒,๕๖๕ (บาท)			
๓	<p>ก.ยุทธศาสตร์จังหวัดที่ : ๓.ยกระดับคุณภาพชีวิตของประชาชนและแก้ไขปัญหาเสถียรภาพที่ยั่งยืน</p> <p>ข.ยุทธศาสตร์การพัฒนาขององค์กรปกครองส่วนท้องถิ่นในเขตจังหวัด : ๖. การพัฒนาคุณภาพชีวิตประชาชนให้เกิดความยั่งยืน สังคมสงบสุข</p> <p>ยุทธศาสตร์ที่ ๓ การพัฒนาด้านการศึกษา ศาสนาและวัฒนธรรม</p> <p>๓.๑ แผนงานการศึกษา</p>										
๑	โครงการก่อสร้างอาคารศูนย์พัฒนาเด็กเล็กบ้านซอย ๗ หมู่ที่ ๔	เพื่อให้ศูนย์พัฒนาเด็กเล็กบ้านซอย ๗ หมู่ที่ ๔ มีอาคารมั่นคง แข็งแรงเอื้อต่อการจัดการศึกษา	ก่อสร้างอาคารศูนย์ฯ จำนวน ๑ หลัง	-	-	๒,๕๐๐,๐๐๐	๒,๕๐๐,๐๐๐	๒,๕๐๐,๐๐๐	ร้อยละ ๑๐๐ ของเด็กได้รับประโยชน์	ศูนย์พัฒนาเด็กเล็กบ้านซอย ๗ หมู่ที่ ๔ มีอาคารมั่นคง แข็งแรงเอื้อต่อการจัดการศึกษา	-อบต.ควนกาหลง (กองการศึกษา) (งบกลุ่มจังหวัด/งบพัฒนาภาค/กลุ่มสธ.)
๒	โครงการก่อสร้างอาคารศูนย์พัฒนาเด็กเล็กบ้านซอย ๑๐ หมู่ที่ ๒	เพื่อให้ศูนย์พัฒนาเด็กเล็กบ้านซอย ๑๐ หมู่ที่ ๒ มีอาคารมั่นคง แข็งแรงเอื้อต่อการจัดการศึกษา	ก่อสร้างอาคารศูนย์ฯ จำนวน ๑ หลัง	-	-	๒,๕๐๐,๐๐๐	๒,๕๐๐,๐๐๐	๒,๕๐๐,๐๐๐	ร้อยละ ๑๐๐ ของเด็กได้รับประโยชน์	ศูนย์พัฒนาเด็กเล็กบ้านซอย ๑๐ หมู่ที่ ๒ มีอาคารมั่นคง แข็งแรงเอื้อต่อการจัดการศึกษา	-อบต.ควนกาหลง (กองการศึกษา) (งบกลุ่มสธ.)

ที่	โครงการ	วัตถุประสงค์	เป้าหมาย (ผลผลิตของโครงการ)	งบประมาณและที่ผ่านมา					ตัวชี้วัด (KPI)	ผลลัพธ์ที่คาดว่าจะได้รับ	หน่วยงานที่รับผิดชอบหลัก
				๒,๕๖๑ (บาท)	๒,๕๖๒ (บาท)	๒,๕๖๓ (บาท)	๒,๕๖๔ (บาท)	๒,๕๖๕ (บาท)			
๓	โครงการก่อสร้างอาคารศูนย์พัฒนาเด็กเล็กสตูลพิปูนลันเกล้า หมู่ที่ ๙	เพื่อให้ศูนย์พัฒนาเด็กเล็กสตูลพิปูนลันเกล้า หมู่ที่ ๙ มีอาคารมั่นคงแข็งแรงเอื้อต่อการจัดการศึกษา	ก่อสร้างอาคารศูนย์ฯ จำนวน ๑ หลัง	-	-	๒,๕๐๐,๐๐๐	๒,๕๐๐,๐๐๐	๒,๕๐๐,๐๐๐	ร้อยละ ๑๐๐ ของเด็กที่ได้รับประโยชน์	ศูนย์พัฒนาเด็กเล็กสตูลพิปูนลันเกล้า หมู่ที่ ๙ มีอาคารมั่นคงแข็งแรงเอื้อต่อการจัดการศึกษา	-อบต.ควนกาหลง (กองการศึกษา) (งบกลุ่มสธ.)
รวม	จำนวน ๓ โครงการ			-	-	๗,๕๐๐,๐๐๐	๗,๕๐๐,๐๐๐	๗,๕๐๐,๐๐๐			
<b>๓.๒ แผนงานการศาสนา วัฒนธรรม และนันทนาการ</b>											
๑	โครงการก่อสร้างสนามกีฬาากลางอำเภอควนกาหลง	เพื่อให้มีสนามกีฬาากลางที่มีมาตรฐานใช้ในการออกกำลังกาย	ก่อสร้างสนามกีฬาากลางตำบลควนกาหลง ขนาดมาตรฐาน กกท. จำนวน ๑ แห่ง	-	๔๘,๗๒๗,๐๐๐	๔๘,๗๒๗,๐๐๐	๔๘,๗๒๗,๐๐๐	๔๘,๗๒๗,๐๐๐	ร้อยละ ๑๐๐ ของประชาชนที่ได้รับประโยชน์	ประชาชน มีสถานที่ในการออกกำลังกายและเล่นกีฬาที่ได้มาตรฐาน	-อบต.ควนกาหลง (กองการศึกษา) (งบกท.จ. สตุล/กลุ่มสธ.)
๒	โครงการก่อสร้างสนามฟุตบอล บ้านห้วยน้ำค่านอก หมู่ที่ ๑	เพื่อใช้เป็นสถานที่ออกกำลังกายของประชาชนและเยาวชนในชุมชน	ก่อสร้างสนามฟุตบอล หมู่ที่ ๑ ตามแบบที่อบต. กำหนด	-	-	๓,๐๐๐,๐๐๐	๓,๐๐๐,๐๐๐	๓,๐๐๐,๐๐๐	ร้อยละ ๑๐๐ ของประชาชนที่ได้รับประโยชน์	ประชาชน มีสถานที่ออกกำลังกายเพียงพอ	-อบต.ควนกาหลง (กองการศึกษา) (งบกท.จ.สตุล/กลุ่มสธ.)

ที่	โครงการ	วัตถุประสงค์	เป้าหมาย (ผลผลิตของโครงการ)	งบประมาณและที่ผ่านมา					ตัวชี้วัด (KPI)	ผลลัพธ์ที่คาดว่าจะได้รับ	หน่วยงานที่รับผิดชอบหลัก
				๒,๕๖๑ (บาท)	๒,๕๖๒ (บาท)	๒,๕๖๓ (บาท)	๒,๕๖๔ (บาท)	๒,๕๖๕ (บาท)			
๓	โครงการปรับปรุงสนามฟุตบอล หมู่ที่ ๔	เพื่อใช้เป็นสถานที่ออกกำลังกายของประชาชนและเยาวชนในชุมชน	ปรับปรุงสนามฟุตบอล หมู่ที่ ๔ ตามแบบที่ อบต. กำหนด	-	-	๒,๕๐๐,๐๐๐	๒,๕๐๐,๐๐๐	๒,๕๐๐,๐๐๐	ร้อยละ ๑๐๐ ของประชาชนได้รับประโยชน์	ประชาชน มีสถานที่ออกกำลังกายอย่างเพียงพอ	-อบต.ควนกาหลง (กองการศึกษา) (งบทกท.จ. สตุล/กลุ่มสถ.)
๔	โครงการปรับปรุง/ต่อเติม สนามกีฬาฟุตบอล ต่อเติมหลังคา พร้อมปูพื้นสนามและก่อสร้างห้องน้ำ	มีสนามกีฬาฟุตบอล ที่ได้มาตรฐาน สำหรับการออกกำลังกาย	เพื่อปรับปรุง/ต่อเติม สนามกีฬาฟุตบอล ที่ได้มาตรฐาน สำหรับการออกกำลังกาย	-	-	๓,๕๐๐,๐๐๐	๓,๕๐๐,๐๐๐	๓,๕๐๐,๐๐๐	ร้อยละ ๙๕ ของประชาชนได้รับประโยชน์	ประชาชนมีสถานที่ออกกำลังกายเพียงพอ	-อบต.ควนกาหลง (กองการศึกษา) (งบทกท.จ. สตุล/กลุ่มสถ.)
๕	โครงการก่อสร้างสนามฟุตบอล ๗ คน	ก่อสร้างสนามฟุตบอล ๗ คน ขนาด กว้าง ๓๘ เมตร ยาว ๖๕ เมตร	สนามฟุตบอล ๗ คน ๑ แห่ง ณ หมู่ที่ ๑๐ บริเวณที่ทำการ อบต. ควนกาหลง	-	-	๑,๕๐๐,๐๐๐	๑,๕๐๐,๐๐๐	๑,๕๐๐,๐๐๐	สนามฟุตบอล ๗ คน จำนวน ๑ สนาม	มีสนามกีฬาสำหรับใช้บริการประชาชน	-อบต.ควนกาหลง (กองการศึกษา) (งบทกท.จ. สตุล/กลุ่มสถ.)
รวม	จำนวน ๕ โครงการ			-	๔๘,๗๒๗,๐๐๐	๕๙,๒๒๗,๐๐๐	๕๙,๒๒๗,๐๐๐	๕๙,๒๒๗,๐๐๐			
รวม	ยุทธศาสตร์ที่ ๓ จำนวน ๘ โครงการ			-	๔๘,๗๒๗,๐๐๐	๖๖,๗๒๗,๐๐๐	๖๖,๗๒๗,๐๐๐	๖๖,๗๒๗,๐๐๐			

ที่	โครงการ	วัตถุประสงค์	เป้าหมาย (ผลผลิตของโครงการ)	งบประมาณและที่ผ่านมา					ตัวชี้วัด (KPI)	ผลลัพธ์ที่คาดว่าจะได้รับ	หน่วยงานที่รับผิดชอบหลัก
				๒,๕๖๑ (บาท)	๒,๕๖๒ (บาท)	๒,๕๖๓ (บาท)	๒,๕๖๔ (บาท)	๒,๕๖๕ (บาท)			
๔	ก.ยุทธศาสตร์จังหวัดที่ : ๓.ยกระดับคุณภาพชีวิตของประชาชนและแก้ไขปัญหาเสพติดอย่างยั่งยืน ข.ยุทธศาสตร์การพัฒนาขององค์กรปกครองส่วนท้องถิ่นในเขตจังหวัด : ๖. การพัฒนาคุณภาพชีวิตประชาชนในเกิดความยั่งยืน สังคมสงบสุข ๔.๑ แผนงานการรักษาความสงบภายใน										
๑	โครงการติดตั้งกล้องวงจรปิด CCTV ภายในตำบลควนกาหลง	เพื่อรักษาความปลอดภัยในชีวิตและทรัพย์สินให้กับประชาชนรวมถึงสังเกตการณ์สาธารณภัยต่างๆ	ติดตั้งกล้องวงจรปิด CCTV บริเวณชุมชนและภายในตำบลควนกาหลง	-	-	๑,๐๐๐,๐๐๐	๑,๐๐๐,๐๐๐	๑,๐๐๐,๐๐๐	ร้อยละ ๕๐ ของอุบัติเหตุ ลดลง	การเฝ้าระวังอุบัติเหตุ อุบัติภัย และการติดต่อประสานงานของศูนย์กู้ชีพกู้ภัยฉุกเฉินอบต.ควนกาหลงเป็นไปอย่างมีประสิทธิภาพ	-อบต.ควนกาหลง (สำนักปลัดฯ) (งบลุ่มสภ.)
รวม	จำนวน ๑ โครงการ			-	-	๑,๐๐๐,๐๐๐	๑,๐๐๐,๐๐๐	๑,๐๐๐,๐๐๐			
รวม	ยุทธศาสตร์ที่ ๔ จำนวน ๑ โครงการ			-	-	๑,๐๐๐,๐๐๐	๑,๐๐๐,๐๐๐	๑,๐๐๐,๐๐๐			



ที่	โครงการ	วัตถุประสงค์	เป้าหมาย (ผลผลิตของโครงการ)	งบประมาณและที่ผ่านมา					ตัวชี้วัด (KPI)	ผลลัพธ์ที่คาดว่าจะได้รับ	หน่วยงานที่รับผิดชอบหลัก
				๒,๕๖๑ (บาท)	๒,๕๖๒ (บาท)	๒,๕๖๓ (บาท)	๒,๕๖๔ (บาท)	๒,๕๖๕ (บาท)			
๕	ก.ยุทธศาสตร์จังหวัดที่ : ๓. การยกระดับคุณภาพชีวิต เสริมสร้างความมั่นคงและสังคมสันติสุข ข.ยุทธศาสตร์การพัฒนาขององค์กรปกครองส่วนท้องถิ่นในเขตจังหวัด : ๓. การพัฒนาโครงสร้างพื้นฐานให้ได้มาตรฐานและเชื่อมโยงอย่างทั่วถึง ยุทธศาสตร์ที่ ๕ การพัฒนาด้านโครงสร้างพื้นฐาน ๕.๑ แผนงานเคหะและชุมชน										
๑	โครงการขยายเขตไฟฟ้าส่องสว่างสาธารณะ สายห้วยถวน - แคมป์พร้าว หมู่ที่ ๑๑	เพื่อให้ประชาชน มีไฟฟ้าใช้ทุกครัวเรือน	ติดตั้งวงโคจรระบบไฟฟ้าแสงสว่างชนิดหลอดฟลูออเรสเซนต์พร้อมกิ่งโคมไฟและอุปกรณ์	-	-	๑,๐๐๐,๐๐๐	๑,๐๐๐,๐๐๐	๑,๐๐๐,๐๐๐	ร้อยละ ๑๐๐ของประชาชนได้รับประโยชน์	ประชาชนได้รับความสะดวกและมีความปลอดภัยในการสัญจร ไปมา ยามค่ำคืน	- อบต.ควนกาหลง (กองช่าง) (งบทางหลวงฯ)
๒	โครงการปรับปรุงถนนผิวทางพาราแอสฟัลท์คอนกรีตสายบ้านขอย ๑๐ - ขอย ๒ หมู่ที่ ๓	๑. เพื่อขนถ่ายผลผลิตทางการเกษตร ๒. เพื่อความปลอดภัยในการใช้เส้นทาง ๓. เพื่อการคมนาคมที่สะดวก รวดเร็ว	ปรับปรุงถนนผิวทางพาราแอสฟัลท์คอนกรีต ขนาดกว้าง ๗.๐๐ เมตร ยาว ๑,๒๕๐ เมตร หนา ๐.๐๔ เมตร ตามแบบอบต.กำหนด	-	๔,๔๒๔,๐๐๐	๔,๔๒๔,๐๐๐	๔,๔๒๔,๐๐๐	-	เชิงปริมาณ มีถนนเพิ่มขึ้น เชิงคุณภาพ การคมนาคมขนส่งสะดวก รวดเร็ว	ประชาชนได้รับปลอดภัยจากการสัญจร และเพื่อความสะดวกในการขนส่งผลผลิตทางการเกษตร	- อบต.ควนกาหลง (กองช่าง) (งบกลุ่มจังหวัด/งบพัฒนาภาค/กลุ่มสธ.)

ที่	โครงการ	วัตถุประสงค์	เป้าหมาย (ผลผลิตของโครงการ)	งบประมาณและที่ผ่านมา					ตัวชี้วัด (KPI)	ผลลัพธ์ที่คาดว่าจะได้รับ	หน่วยงานที่รับผิดชอบหลัก
				๒,๕๖๑ (บาท)	๒,๕๖๒ (บาท)	๒,๕๖๓ (บาท)	๒,๕๖๔ (บาท)	๒,๕๖๕ (บาท)			
๓	โครงการก่อสร้างถนนพาราแอสฟัลท์คอนกรีต รหัสทางหลวงท้องถิ่น สต.ถ. ๑๔๐๐๓ สายบ้านชอย ๖ - ปลักหัวหมูที่ ๔	๑. เพื่อขนถ่ายผลผลิตทางการเกษตร ๒. เพื่อความปลอดภัยในการใช้เส้นทาง ๓. เพื่อการคมนาคมที่สะดวก รวดเร็ว	ก่อสร้างถนนผิวทางพาราแอสฟัลท์คอนกรีต กว้าง ๘ เมตร ยาว ๑๒๕ เมตร หนา ๐.๐๔ เมตร หรือมีพื้นที่รวมไม่น้อยกว่า ๑,๐๐๐ ตารางเมตร ตามแบบ อบต.กำหนด	-	๕๘๘,๐๐๐	-	-	-	เชิงปริมาณ มีถนนเพิ่มขึ้น เชิงคุณภาพ การคมนาคมขนส่งสะดวก รวดเร็ว ปลอดภัย	ประชาชนได้รับความสะดวก ปลอดภัยจากการใช้เส้นทางสัญจร และเพื่อการขนส่งผลผลิตทางการเกษตร	- อบต.ควนกาหลง (กองช่าง) - จังหวัดสตูล (งบกลุ่มจังหวัด/งบพัฒนาภาค/กลุ่มสถ.)
๔	โครงการซ่อมสร้างถนนผิวทางพาราแอสฟัลท์คอนกรีต สายบ้านชอย ๖ หมู่ที่ ๔	เพื่อให้ประชาชนมีความสะดวกในการสัญจรไป-มา และปลอดภัย และเพื่อขนถ่ายผลผลิตทางการเกษตร	ซ่อมสร้างถนนผิวทางพาราแอสฟัลท์คอนกรีต ขนาดกว้าง ๘ ยาว ๑,๑๓๐ เมตร หนา ๐.๐๔ เมตร ตามแบบ อบต.กำหนด	-	๖,๐๕๘,๐๐๐	-	-	-	เชิงปริมาณ มีถนนเพิ่มขึ้น เชิงคุณภาพ การคมนาคมขนส่งสะดวก รวดเร็ว ปลอดภัย	ประชาชนมีความสะดวกในการสัญจรไป-มา และปลอดภัย	- อบต.ควนกาหลง (กองช่าง) - จังหวัดสตูล (งบกลุ่มจังหวัด/งบพัฒนาภาค/กลุ่มสถ.)
๕	โครงการปรับปรุงถนนผิวทางพาราแอสฟัลท์คอนกรีต สายทางเข้าน้ำตกธาราสวรรค์ หมู่ที่ ๕	๑. เพื่อขนถ่ายผลผลิตทางการเกษตร ๒. เพื่อความปลอดภัยในการใช้เส้นทาง ๓. เพื่อการคมนาคมที่สะดวก รวดเร็ว	ปรับปรุงถนนผิวทางพาราแอสฟัลท์คอนกรีต ขนาดกว้าง ๕ เมตร ยาว ๒,๘๐๐ เมตร หนา ๐.๐๔ เมตร ตามแบบ อบต.กำหนด	-	-	๙,๕๐๐,๐๐๐	๙,๕๐๐,๐๐๐	๙,๕๐๐,๐๐๐	เชิงปริมาณ มีถนนเพิ่มขึ้น เชิงคุณภาพ การคมนาคมขนส่งสะดวก รวดเร็ว	ประชาชนได้รับความสะดวก ปลอดภัยจากการใช้เส้นทางสัญจร และเพื่อการขนส่งผลผลิตทางการเกษตร	- อบต.ควนกาหลง (กองช่าง) (งบกลุ่มจังหวัด/งบพัฒนาภาค/กลุ่มสถ.)

ที่	โครงการ	วัตถุประสงค์	เป้าหมาย (ผลผลิตของโครงการ)	งบประมาณและที่ผ่านมา					ตัวชี้วัด (KPI)	ผลลัพธ์ที่คาดว่าจะได้รับ	หน่วยงานที่รับผิดชอบหลัก
				๒,๕๖๑ (บาท)	๒,๕๖๒ (บาท)	๒,๕๖๓ (บาท)	๒,๕๖๔ (บาท)	๒,๕๖๕ (บาท)			
๖	โครงการซ่อมสร้างถนน AC.บ้านซอย ๘ หมู่ที่ ๗	เพื่อให้ประชาชนมีความสะดวกในการสัญจรไป-มา และปลอดภัย และเพื่อขนถ่ายผลผลิตทางการเกษตร	ซ่อมสร้างถนน AC. ขนาดกว้าง ๘ เมตร ยาว ๒,๓๑๕ เมตร ทหนา ๐.๐๕ เมตร ตามแบบที่อบต. กำหนด	๖,๓๒๖,๐๐๐	-	-	-	-	เชิงปริมาณ มีถนนเพิ่มขึ้น เชิงคุณภาพ การคมนาคมขนส่งสะดวก รวดเร็ว	ประชาชนมีความสะดวกในการสัญจรไป-มา และปลอดภัย	- อบต.ควนกาหลง (กองช่าง)  (งบกลุ่มจังหวัด/งบพัฒนาภาค/กลุ่มสถ.)
๗	โครงการก่อสร้างสะพานคอนกรีตเสริมเหล็กบ้านซอย ๘ หมู่ที่ ๗	เพื่อให้ประชาชนมีความสะดวกในการสัญจรไป-มา และปลอดภัย และเพื่อขนถ่ายผลผลิตทางการเกษตร	ก่อสร้างสะพานคอนกรีตเสริมเหล็กบ้านซอย ๘ ชนิดไม่มีผิวทางจราจร กว้าง ๘ เมตร ยาว ๗ เมตร	-	-	๑,๒๐๐,๐๐๐	๑,๒๐๐,๐๐๐	๑,๒๐๐,๐๐๐	เชิงปริมาณ มีสะพานเพิ่มขึ้น เชิงคุณภาพ การคมนาคมขนส่งสะดวก รวดเร็ว ปลอดภัย	ประชาชนมีความสะดวกในการสัญจรไป-มา และปลอดภัย	- อบต.ควนกาหลง (กองช่าง)  (งบกลุ่มจังหวัด/งบพัฒนาภาค/กลุ่มสถ.)

ที่	โครงการ	วัตถุประสงค์	เป้าหมาย (ผลผลิตของโครงการ)	งบประมาณและที่ผ่านมา					ตัวชี้วัด (KPI)	ผลลัพธ์ที่คาดว่าจะได้รับ	หน่วยงานที่รับผิดชอบหลัก
				๒,๕๖๑ (บาท)	๒,๕๖๒ (บาท)	๒,๕๖๓ (บาท)	๒,๕๖๔ (บาท)	๒,๕๖๕ (บาท)			
๘	โครงการก่อสร้างถนนผิวทางพาราแอสฟัลท์คอนกรีตสายหลังที่ว่าการอำเภอควนกาหลง (ช่วงที่ ๒) หมู่ที่ ๑๐	๑. เพื่อขนถ่ายผลผลิตทางการเกษตร ๒. เพื่อความปลอดภัยในการใช้เส้นทาง ๓. เพื่อการคมนาคมที่สะดวก รวดเร็ว	ก่อสร้างถนนผิวทางพาราแอสฟัลท์คอนกรีตขนาดกว้าง ๖.๐๐ เมตร ยาว ๑,๒๔๕ เมตร ตามแบบอบต.กำหนด	-	๗,๐๐๐,๐๐๐	๗,๐๐๐,๐๐๐	๗,๐๐๐,๐๐๐	-	เชิงปริมาณ มีถนนเพิ่มขึ้น เชิงคุณภาพ การคมนาคมขนส่งสะดวก รวดเร็ว	ประชาชนได้รับปลอดภัยจากการสัญจร และเพื่อความสะดวกในการขนส่งผลผลิตทางการเกษตร	- อบต.ควนกาหลง (กองช่าง)  (งบกลุ่มจังหวัด/งบพัฒนาภาค/กลุ่มสถ.)
๙	โครงการก่อสร้างถนนผิวทางพาราแอสฟัลท์ สายซอยหลังที่ว่าการอำเภอ หมู่ที่ ๑๐	เพื่อให้ประชาชนมีความสะดวกในการสัญจรไป-มา และปลอดภัย และเพื่อขนถ่ายผลผลิตทางการเกษตร	ก่อสร้างถนนผิวทางพาราแอสฟัลท์คอนกรีต สายซอยหลังอำเภอใหม่ - วังวน ขนาดกว้าง ๖.๐๐ เมตร ยาว ๙๐๐ เมตร ตามแบบอบต.กำหนด	-	๔,๐๐๐,๐๐๐	๔,๐๐๐,๐๐๐	๔,๐๐๐,๐๐๐	๔,๐๐๐,๐๐๐	เชิงปริมาณ มีถนนเพิ่มขึ้น เชิงคุณภาพ การคมนาคมขนส่งสะดวก รวดเร็ว ปลอดภัย	ประชาชนมีความสะดวกในการสัญจรไป-มา และปลอดภัย	- อบต.ควนกาหลง (กองช่าง)  (งบกลุ่มจังหวัด/งบพัฒนาภาค/กลุ่มสถ.)

ที่	โครงการ	วัตถุประสงค์	เป้าหมาย (ผลผลิตของโครงการ)	งบประมาณและที่ผ่านมา					ตัวชี้วัด (KPI)	ผลลัพธ์ที่คาดว่าจะได้รับ	หน่วยงานที่รับผิดชอบหลัก
				๒,๕๖๑ (บาท)	๒,๕๖๒ (บาท)	๒,๕๖๓ (บาท)	๒,๕๖๔ (บาท)	๒,๕๖๕ (บาท)			
๑๐	โครงการก่อสร้างสะพานคอนกรีตถนนสายบ้านซอย ๒ หมู่ที่ ๓ ตำบลควนกาหลง -ถนนบ้านถ้ำทะเล หมู่ที่ ๓ ตำบลควนโดน อำเภควนโดน จังหวัดสตูล	๑. เพื่อให้ประชาชนสามารถนำผลผลิตทางการเกษตรออกสู่ ตลาดได้อย่างสะดวก ๒. เพื่อแก้ปัญหาด้านโครงสร้าง พื้นฐานและปัญหาทางเศรษฐกิจ ของประชาชนในพื้นที่ ๓. เพื่อลดระยะทางในการเดินทาง ถนนเชื่อมต่อระหว่างอำเภควนกาหลงและอำเภควนโดน	ก่อสร้างสะพานคอนกรีตเสริมเหล็ก ผิวจราจร กว้าง ๗ เมตร ยาว ๓๒ เมตร	๔,๔๐๐,๐๐๐	-	-	-	-	เชิงปริมาณ มีสะพานเพิ่มขึ้น เชิงคุณภาพ การคมนาคมขนส่งสะดวก รวดเร็ว ปลอดภัย	ประชาชนมีความสะดวกในการสัญจรไปมา และปลอดภัย	-อบต.ควนกาหลง (กองช่าง) (อบจ.สตูล)
๑๑	โครงการขยายเขตไฟฟ้าในครัวเรือน หมู่ที่ ๘	-เพื่อให้ประชาชนมีไฟฟ้าทุกครัวเรือน	-ขยายเขตไฟฟ้าครัวเรือน บริเวณซอยหลังมัสยิดญะมาอะตุลอิสลาม ซอยฝังปาล์ม ๘/๒ ซอยฝังปาล์ม ๘/๕ ซอยฝังปาล์ม ๘/๔ ซอยสวนแดง (ตามแบบอบต.กำหนด)	-	-	-	๗๕๐,๐๐๐	-	มีไฟฟ้าใช้ทุกครัวเรือน	ประชาชนมีไฟฟ้าใช้ทุกครัวเรือน	กองช่าง

ที่	โครงการ	วัตถุประสงค์	เป้าหมาย (ผลผลิตของโครงการ)	งบประมาณและที่ผ่านมา					ตัวชี้วัด (KPI)	ผลลัพธ์ที่คาดว่าจะได้รับ	หน่วยงานที่รับผิดชอบหลัก
				๒,๕๖๑ (บาท)	๒,๕๖๒ (บาท)	๒,๕๖๓ (บาท)	๒,๕๖๔ (บาท)	๒,๕๖๕ (บาท)			
๑๒	โครงการขยายเขตไฟฟ้าในครัวเรือนสายชอยกูโบว์ พื้นที่ หมู่ที่ ๑๑	เพื่อให้ประชาชนมีความปลอดภัยในการใช้เส้นทางสัญจร	ขยายเขตระบบไฟฟ้าครัวเรือนสายชอยกูโบว์ (ตามแบบที่อบต.กำหนด)	-	-	๓๐๐,๐๐๐	-	-	ร้อยละ ๑๐๐ ของประชาชนได้รับประโยชน์	ประชาชนได้รับ	กองช่าง
๑๓	โครงการติดตั้งเสาไฟฟ้าส่องสว่าง LED ชนิดโซล่าเซลล์ ให้แก่สถานที่ราชการ แหล่งท่องเที่ยว และสถานที่สำคัญทางศาสนาในพื้นที่ตำบลควนกาหลง	เพื่อลดใช้พลังงานและส่งเสริมการอนุรักษ์พลังงานไฟฟ้าและใช้พลังงาน	ติดตั้งเสาไฟฟ้า LED ชนิดโซล่าเซลล์ จำนวน ๑,๒๐๐ ต้น	-	-	๓๐,๐๐๐,๐๐๐	-	-	เชิงปริมาณมีไฟฟ้าส่องสว่างเพิ่มขึ้นเชิงคุณภาพประหยัดพลังงานด้วยการใช้พลังงานทดแทน	สามารถลดการใช้พลังงานและส่งเสริมการอนุรักษ์พลังงานไฟฟ้า และใช้พลังงานทดแทนและประชาชนมีความปลอดภัยในชีวิตและทรัพย์สิน	กองช่าง
รวม	จำนวน ๑๓ โครงการ			๑๐,๗๒๖,๐๐๐	๒๒,๐๗๐,๐๐๐	๕๗,๔๒๔,๐๐๐	๒๗,๘๗๔,๐๐๐	๑๕,๗๐๐,๐๐๐			

ที่	โครงการ	วัตถุประสงค์	เป้าหมาย (ผลผลิตของโครงการ)	งบประมาณและที่ผ่านมา					ตัวชี้วัด (KPI)	ผลลัพธ์ที่คาดว่าจะได้รับ	หน่วยงานที่รับผิดชอบหลัก
				๒,๕๖๑ (บาท)	๒,๕๖๒ (บาท)	๒,๕๖๓ (บาท)	๒,๕๖๔ (บาท)	๒,๕๖๕ (บาท)			
<b>๕.๒ แผนงานบริหารงานทั่วไป</b>											
๑	โครงการก่อสร้างสวนสาธารณะเฉลิมพระเกียรติ สมเด็จพระเจ้าอยู่หัวรัชกาลที่ ๑๐	ปรับปรุงคลองมาจิ่งให้เป็นสถานที่พักผ่อนหย่อนใจ และเป็นสวนสาธารณะตำบลควนกาหลง	ก่อสร้างทางเท้า (walk way )และเส้นทางจักรยานริมคลองมาจิ่งและปรับปรุงภูมิทัศน์หมู่ที่ ๑๐	-	-	๓,๐๐๐,๐๐๐	๓,๐๐๐,๐๐๐	๓,๐๐๐,๐๐๐	มีทางเท้า walk way และเส้นทางจักรยานริมคลองมาจิ่ง	ประชาชนมีสถานที่พักผ่อนหย่อนใจ เป็นสวนสุขภาพ และสถานที่ออกกำลังกาย ในชุมชน	- อบต.ควนกาหลง (สำนักปลัดฯ) (งบกลุ่มจังหวัด/งบพัฒนาภาค/กลุ่มสถ.)
รวม	จำนวน ๑ โครงการ			-	-	๓,๐๐๐,๐๐๐	๓,๐๐๐,๐๐๐	๓,๐๐๐,๐๐๐			
รวม	ยุทธศาสตร์ ที่ ๕ จำนวน ๑๔ โครงการ			๑๐,๗๒๖,๐๐๐	๒๒,๐๗๐,๐๐๐	๖๐,๔๒๔,๐๐๐	๓๐,๘๗๔,๐๐๐	๑๘,๗๐๐,๐๐๐			

ที่	โครงการ	วัตถุประสงค์	เป้าหมาย (ผลผลิตของโครงการ)	งบประมาณและที่ผ่านมา					ตัวชี้วัด (KPI)	ผลลัพธ์ที่คาดว่าจะได้รับ	หน่วยงานที่รับผิดชอบหลัก
				๒,๕๖๑ (บาท)	๒,๕๖๒ (บาท)	๒,๕๖๓ (บาท)	๒,๕๖๔ (บาท)	๒,๕๖๕ (บาท)			
๖	ก.ยุทธศาสตร์จังหวัดที่ : ๓. การยกระดับคุณภาพชีวิต เสริมสร้างความมั่นคงและสังคมสันติสุข ข.ยุทธศาสตร์การพัฒนาขององค์กรปกครองส่วนท้องถิ่นในเขตจังหวัด : ๓. การพัฒนาโครงสร้างพื้นฐานให้ได้มาตรฐานและเชื่อมโยงอย่างทั่วถึง ยุทธศาสตร์ที่ ๖ การพัฒนาด้านแหล่งน้ำ ๖.๑ แผนงาน เคหะและชุมชน										
๑	โครงการก่อสร้างระบบประปาผิวดินขนาดใหญ่บ้านวังผาสำหมักคี่ หมู่ที่ ๙	เพื่อให้ประชาชนมีน้ำใช้อุปโภค บริโภค และเพื่อการเกษตรเพียงพอ	ก่อสร้างระบบประปาผิวดินขนาดใหญ่ (ตามแบบมาตรฐานกรมทรัพยากรน้ำ บริเวณสระน้ำห้วยหลุมพี พร้อมท่อส่งน้ำ PVC ระยะทาง ๓,๕๐๐ เมตร	๓,๙๙๒,๐๐๐	-	-	-	-	ร้อยละ ๕๐ ของประชาชนได้รับประโยชน์	สามารถแก้ไขปัญหาน้ำอุปโภค บริโภค และการเกษตรได้อย่างมีประสิทธิภาพ	- อบต.ควนกาหลง (กองช่าง) (งบกลุ่มจังหวัด/งบพัฒนาภาค/กลุ่มสถ.)
๒	โครงการขุดลอกสระเก็บน้ำบ้านขอย ๕ หมู่ที่ ๔	เพื่อให้ประชาชนมีน้ำอุปโภค บริโภคเพียงพอ	ขุดลอกสระเก็บน้ำขนาดกว้าง ๑๐๐ เมตร ยาว ๒๐๐ เมตร พร้อมคันถมสระและปรับปรุงคูระบายน้ำโดยรอบ	-	-	๒,๐๐๐,๐๐๐	๒,๐๐๐,๐๐๐	๒,๐๐๐,๐๐๐	ร้อยละ ๕๐ ของประชาชนได้รับประโยชน์	สามารถแก้ไขปัญหาน้ำอุปโภค บริโภค และการเกษตรได้อย่างมีประสิทธิภาพ	- อบต.ควนกาหลง (กองช่าง) (งบกลุ่มจังหวัด/งบพัฒนาภาค/กลุ่มสถ.)



ที่	โครงการ	วัตถุประสงค์	เป้าหมาย (ผลผลิตของโครงการ)	งบประมาณและที่ผ่านมา					ตัวชี้วัด (KPI)	ผลลัพธ์ที่คาดว่าจะได้รับ	หน่วยงานที่รับผิดชอบหลัก
				๒,๕๖๑ (บาท)	๒,๕๖๒ (บาท)	๒,๕๖๓ (บาท)	๒,๕๖๔ (บาท)	๒,๕๖๕ (บาท)			
๓	โครงการก่อสร้าง ทางน้ำล้น ซอย เพชรภาพ หมู่ที่ ๒	๑.เพื่อให้ประชาชนได้ ใช้น้ำในการอุปโภคอย่าง เพียงพอ ๒.เพื่อให้ประชาชนใน พื้นที่มีคุณภาพชีวิตที่ดีขึ้น	ก่อสร้างทางน้ำล้น ผิวจราจรกว้าง ๖ เมตร ยาว ๒๐ เมตร	-	-	๙๐๐,๐๐๐	๙๐๐,๐๐๐	๙๐๐,๐๐๐	มีปริมาณ น้ำที่ เพียงพอต่อ การอุปโภค บริโภค	สามารถแก้ไข ปัญหาน้ำอุปโภค บริโภค และการเกษตร ได้อย่างมี ประสิทธิภาพ	- อบต.ควนกาหลง (กองช่าง) (งบกลุ่มจังหวัด/งบ พัฒนาภาค/กลุ่มสภ.)
รวม	ยุทธศาสตร์ที่ ๖ จำนวน ๓ โครงการ			๓,๙๙๒,๐๐๐	-	๒,๙๐๐,๐๐๐	๒,๙๐๐,๐๐๐	๒,๙๐๐,๐๐๐			
๘	<p>ก.ยุทธศาสตร์จังหวัดที่ : ๓. ยกระดับคุณภาพชีวิตของประชาชนและแก้ไขปัญหาเสพติด อย่างยั่งยืน</p> <p>ข.ยุทธศาสตร์การพัฒนาขององค์กรปกครองส่วนท้องถิ่นในเขตจังหวัด : ๗.การบริหารจัดการองค์กรอย่างมีธรรมาภิบาล</p> <p>ยุทธศาสตร์การพัฒนาที่ ๘ : การพัฒนาด้านการเมืองการบริหารและการจัดการ</p> <p>แผนงานบริหารงานทั่วไป</p>										
๑	โครงการก่อสร้าง อาคารห้องประชุม	เพื่อให้มีสถานที่ประชุม เพียงพอและได้ มาตรฐานระดับตำบล/ อำเภอ	ก่อสร้างอาคารห้อง ประชุมขนาดกว้าง ๒๐ เมตร ยาว ๔๐ เมตร ตามแบบอบต. กำหนด	-	-	๑๒,๐๐๐,๐๐๐	๑๒,๐๐๐,๐๐๐	๑๒,๐๐๐,๐๐๐	มีอาคาร ห้องประชุม จำนวน ๑ หลัง	มีอาคารห้อง ประชุมที่ได้ มาตรฐานรองรับ บริการประชาชน เพียงพอ	- อบต.ควนกาหลง (สำนักปลัดฯ) (งบกลุ่มจังหวัด/งบ พัฒนาภาค/กลุ่มสภ.)
รวม	ยุทธศาสตร์ที่ ๘ จำนวน ๑ โครงการ			-	-	๑๒,๐๐๐,๐๐๐	๑๒,๐๐๐,๐๐๐	๑๒,๐๐๐,๐๐๐			
รวม	ยุทธศาสตร์ที่ ๑-๘ จำนวน ๓๔ โครงการ			๑๔,๗๑๘,๐๐๐	๘๖,๖๙๗,๐๐๐	๑๙๘,๑๓๖,๐๐๐	๑๖๘,๕๕๖,๐๐๐	๑๕๑,๙๑๒,๐๐๐			

แบบ ผ.๐๓

บัญชีครุภัณฑ์

แผนพัฒนาท้องถิ่น (๒๕๖๑-๒๕๖๕)

องค์การบริหารส่วนตำบลควนกาหลง อำเภอควนกาหลง จังหวัดสตูล

ที่	แผนงาน	หมวด	ประเภท	เป้าหมาย (ผลผลิตของครุภัณฑ์)	งบประมาณและที่ผ่านมา					หน่วยงานที่ รับผิดชอบหลัก
					๒๕๖๑ (บาท)	๒๕๖๒ (บาท)	๒,๕๖๓ (บาท)	๒๕๖๔ (บาท)	๒๕๖๕ (บาท)	
๑	บริหารงานทั่วไป	ครุภัณฑ์	งานบ้านงานครัว	- เครื่องทำน้ำร้อน -น้ำเย็น จำนวน ๑ เครื่อง	๒๖,๐๐๐	-	-	-	-	สำนักงานปลัด ฯ
๒	บริหารงานทั่วไป	ครุภัณฑ์	ครุภัณฑ์สำนักงาน	- เคาน์เตอร์บริการประชาชนพร้อม เก้าอี้ สำหรับบริการประชาชน จำนวน ๑ ชุด (เก้าอี้ ๔ ตัว)	-	-	๔๕,๐๐๐	-	-	กองคลัง
๓	เคหะและชุมชน	ครุภัณฑ์	ครุภัณฑ์สำนักงาน	- เคาน์เตอร์ จำนวน ๑ ตัว	-	-	๑๕,๐๐๐	-	-	กองช่าง
๔	เคหะและชุมชน	ครุภัณฑ์	ครุภัณฑ์สำนักงาน	- เก้าอี้พับคอย ๓ที่นั่ง จำนวน ๑ ชุด	-	-	๕,๐๐๐.๐๐	-	-	กองช่าง
๕	เคหะและชุมชน	ครุภัณฑ์	ครุภัณฑ์ยานพาหนะ และขนส่ง	- รถชุดตีนตะขาบ จำนวน ๑ คัน	-	-	๓,๐๐๐,๐๐๐	-	-	กองช่าง
๖	เคหะและชุมชน	ครุภัณฑ์	ครุภัณฑ์ยานพาหนะ และขนส่ง	- รถบรรทุกดีเซล จำนวน ๑ คัน	-	-	๒,๕๐๐,๐๐๐	-	-	กองช่าง
๗	การศึกษา	ครุภัณฑ์	ครุภัณฑ์สำนักงาน	- เก้าอี้พับคอย ๔ ที่นั่ง จำนวน ๒ ชุด	-	-	-	-	๒๐,๐๐๐	กองการศึกษา
๘	การศึกษา	ครุภัณฑ์	ครุภัณฑ์สำนักงาน	- เครื่องขยายเสียงเคลื่อนที่ จำนวน ๑ ตัว	๓,๕๐๐	-	-	-	-	กองการศึกษา
๙	การศึกษา	ครุภัณฑ์	ครุภัณฑ์สำนักงาน	- บอร์ดประชาสัมพันธ์พร้อมติดตั้ง จำนวน ๑๐ ชุด	-	-	-	-	๕๐,๐๐๐	กองการศึกษา

ที่	แผนงาน	หมวด	ประเภท	เป้าหมาย (ผลผลิตของครุภัณฑ์)	งบประมาณและที่ผ่านมา					หน่วยงานที่ รับผิดชอบหลัก
					๒๕๖๑ (บาท)	๒๕๖๒ (บาท)	๒,๕๖๓ (บาท)	๒๕๖๔ (บาท)	๒๕๖๕ (บาท)	
๑๐	การศึกษา	ครุภัณฑ์	ครุภัณฑ์สำนักงาน	โต๊ะพับเอนกประสงค์ จำนวน ๕๐ ตัว	๑๐๐,๐๐๐	-	-	-	-	กองการศึกษา
๑๑	การศึกษา	ครุภัณฑ์	ครุภัณฑ์ยานพาหนะ และขนส่ง	- รถบรรทุก (ดีเซล) จำนวน ๑ คัน	๖๖๒,๐๐๐	-	-	-	-	กองการศึกษา
๑๒	สาธารณสุข	ครุภัณฑ์	ครุภัณฑ์ยานพาหนะ และขนส่ง	- รถบรรทุกขยะมูลฝอย (๖ ล้อ แบบ อัดท้าย ) จำนวน ๑ คัน	-	-	-	๓,๐๐๐,๐๐๐	๓,๐๐๐,๐๐๐	กองสาธารณสุข
รวม	๑๒ โครงการ	-	-	-	๗๙๑,๕๐๐	-	๕,๕๖๕,๐๐๐	๓,๐๐๐,๐๐๐	๓,๐๗๐,๐๐๐	

## ส่วนที่ ๔

### การติดตามและประเมินผล

## ส่วนที่ ๔

### การติดตามและประเมินผล

การบริหารงานที่ประสบความสำเร็จนั้น ส่วนหนึ่งมาจากการนำนวัตกรรม (Innovation) และกระบวนการบริหารใหม่ๆ มาประยุกต์ใช้ในองค์กร ให้บรรลุวัตถุประสงค์และเป้าหมายที่กำหนดไว้ การติดตาม และประเมินผลก็เป็นส่วนหนึ่งของกระบวนการบริหารงาน ซึ่งมีหลักการสำคัญ คือ การติดตามความก้าวหน้าในการปฏิบัติงานและประเมินผลความสำเร็จของงาน อันจะนำไปสู่การปรับปรุงแก้ไขปัญหาร่วมกันให้บรรลุ เป้าหมาย จึงต้องมีการติดตามและประเมินผล เพื่อให้ทราบประสิทธิภาพและประสิทธิผลการดำเนินงานของ องค์กรว่าอยู่ในระดับใด เหมาะสมหรือสอดคล้องกับสถานการณ์ปัจจุบันหรือไม่

#### ๔.๑ การติดตามและประเมินผลยุทธศาสตร์

กระบวนการของแผนพัฒนาท้องถิ่น (พ.ศ. ๒๕๖๑-๒๕๖๕) มีองค์ประกอบ ๓ ส่วน คือ การวางแผน (Planning) การนำแผนไปปฏิบัติ (Implementation) และการติดตามประเมินผล (Monitor and Evaluation) ฉะนั้นการติดตามและประเมินผลยุทธศาสตร์ สามารถดำเนินการได้ดังนี้

๑) ติดตามและประเมินผลกระบวนการ (Process) จัดทำแผนพัฒนาท้องถิ่น โดยตรวจสอบกระบวนการดำเนินการว่าเป็นไปตามวิธีการและขั้นตอนที่กำหนดไว้ตามระเบียบกระทรวงมหาดไทยว่าด้วยการจัดทำแผนพัฒนาขององค์กรปกครองส่วนท้องถิ่น พ.ศ.๒๕๔๘ และเพิ่มเติมถึง ฉบับที่ ๓ พ.ศ.๒๕๖๑ และหนังสือกระทรวงมหาดไทยด่วนที่สุด ที่ มท ๐๘๐๘.๓/ว ๒๙๓๑ ลงวันที่ ๑๕ พฤษภาคม เป็นกรอบ ในการปฏิบัติงานติดตามและประเมินผล

๒) ติดตามประเมินผลความพึงพอใจของประชาชน ต่อการดำเนินงานตามนโยบายขององค์การบริหารส่วนตำบลควนกาหลงเป็นการประเมินผลการดำเนินงานในแต่ละยุทธศาสตร์การพัฒนา โดยออกแบบสำรวจความพึงพอใจ ของประชาชน

#### ๔.๒ การติดตามและประเมินผลโครงการ

เป็นการประเมินผลที่ช่วยให้ทราบถึงความก้าวหน้าในการดำเนินงานว่าแผนงานหรือโครงการที่ได้ดำเนินการไปแล้วนั้นให้ผลเป็นอย่างไร นำไปสู่ความสำเร็จตามแผนงานที่กำหนดไว้หรือไม่ มีผลสำเร็จมากน้อย เพียงใดเมื่อเปรียบเทียบกับเป้าหมาย หากมีความล่าช้ามีสาเหตุมาจากอะไร สมควรที่จะได้รับการแก้ไขด้วยวิธีการใด เพื่อให้โครงการดังกล่าวเป็นไปตามวัตถุประสงค์และเป้าหมายที่กำหนดไว้ และยังเป็นเครื่องมือชี้วัด ประสิทธิภาพและประสิทธิผลของการดำเนินโครงการ โดยมีประเด็นในการติดตามประเมินผล คือ

๑) การติดตามและประเมินผลการดำเนินงาน โดยมีตัวชี้วัดเชิงปริมาณ คุณภาพ ความพึงพอใจ และขั้นตอนการดำเนินงานซึ่งผู้รับผิดชอบโครงการจะเป็นผู้กำกับตัวชี้วัด

๒) การเบิกจ่ายงบประมาณตามแผนการดำเนินงานประจำปีและเพิ่มเติม

ทั้งนี้...

ทั้งนี้ องค์การบริหารส่วนตำบลควนกาหลงจะนำข้อมูลที่ได้จากการติดตามและประเมินผลโครงการ มาใช้ในการ ปรับปรุงกระบวนการดำเนินงานให้สอดคล้องกับยุทธศาสตร์ และเป้าหมายที่ได้กำหนดไว้ในแผนพัฒนาท้องถิ่น ให้สามารถตอบสนองและแก้ไขปัญหาความต้องการของประชาชนเป็นสิ่งสำคัญ

### ระเบียบ วิธีในการติดตามและประเมินผล

๑. ดำเนินการติดตามและประเมินผลแผนพัฒนาท้องถิ่น ๒ ประเภท คือ
  - ๑.๑ แผนพัฒนาท้องถิ่น (พ.ศ. ๒๕๖๑-๒๕๖๕)
  - ๑.๒ แผนการดำเนินงานประจำปีงบประมาณ
๒. ประเมินผลความพึงพอใจของประชาชนต่อการดำเนินงานตามยุทธศาสตร์การพัฒนา
๓. ศึกษาความพึงพอใจของประชาชนต่อผลการดำเนินงานตามแผนพัฒนาท้องถิ่นใน

ภาพรวม

### เกณฑ์มาตรฐานและตัวชี้วัด

การติดตามและประเมินผลแผนพัฒนาท้องถิ่น ได้มีเกณฑ์มาตรฐาน (Standard Criteria) และ ตัวชี้วัด (Indicators) เพื่อใช้เป็นกรอบในการประเมินให้เกิดความชัดเจน เป็นระบบมีมาตรฐานและเป็นที่ยอมรับ โดยใช้เกณฑ์มาตรฐานและตัวชี้วัด ดังนี้

เกณฑ์มาตรฐาน (Standard Criteria)	ตัวชี้วัด (Indicators)	กรอบตัวแปร (Attributes)
สัมฤทธิ์ผล และการบรรลุวัตถุประสงค์ของโครงการ	ผลผลิต ผลลัพธ์	ผลต่างระหว่างจำนวนโครงการที่แล้วเสร็จกับจำนวนโครงการทั้งหมด
การสนองตอบความต้องการของ ประชาชน	ระดับความพึงพอใจ	สัดส่วน ของ ประชาชนกลุ่มเป้าหมายที่พึงพอใจและไม่พอใจผลสะท้อนกลับ

### ระบบติดตามและประเมินผลแผนพัฒนาองค์กรปกครองส่วนท้องถิ่น

การวางระบบติดตามและประเมินผลแผนพัฒนาองค์กรปกครองส่วนท้องถิ่นมีสมมุติฐานว่า ระบบติดตามและประเมินผลไม่อาจแยกตัวเองออกจากกระบวนการบริหารแผนทั้งหมด ดังนั้นระบบอื่น ๆ ที่เกิดขึ้นก่อน หน้าที่แผนพัฒนาจะดำเนินการจึงเป็นเหมือนบริบทที่ย่อมจะส่งผลต่อการบริหารแผน และจะส่งผลต่อการติดตาม และประเมินผลด้วยเช่นกัน ดังนั้น ระบบติดตามและประเมินผลครั้งนี้สรุปเป็นแผนภาพได้ดังนี้

/ระบบ...

# ระบบติดตามและประเมินผลแผน



## ๔.๓ แบบสรุปลงการพัฒนาท้องถิ่นในภาพรวม

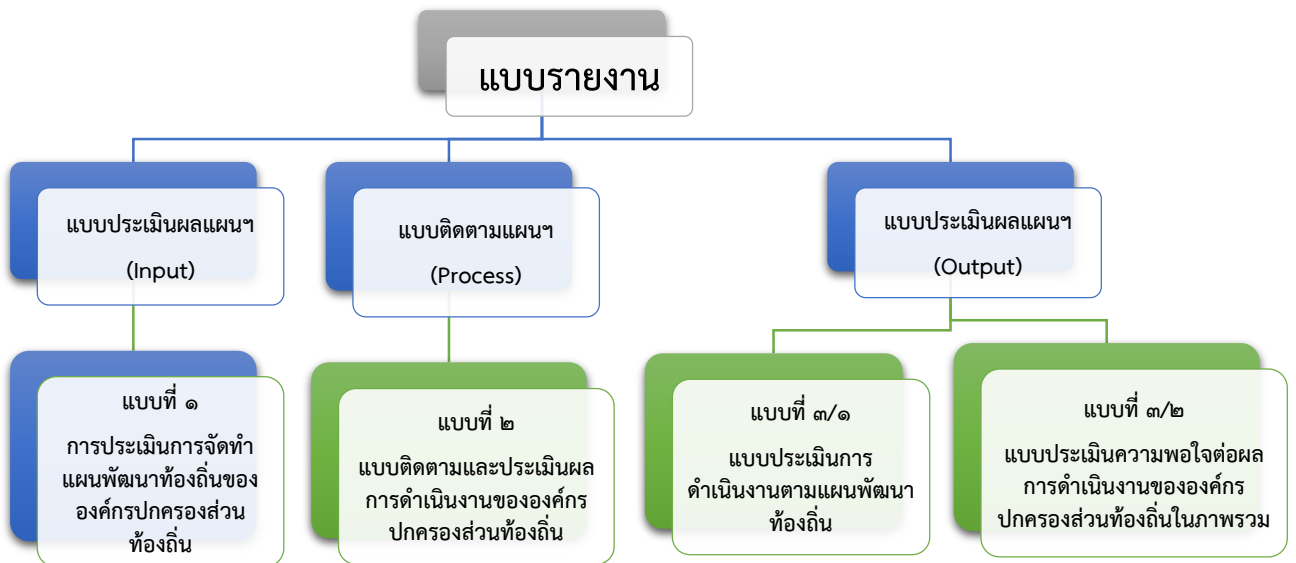

## ๔.๔ ข้อเสนอแนะในการจัดทำแผนพัฒนาท้องถิ่นในอนาคต

### ๔.๔.๑ ผลกระทบนำไปสู่ออนาคต

องค์การบริหารส่วนตำบลควนกาหลง ได้จัดบริการสาธารณะเพื่ออำนวยความสะดวกและตอบสนองต่อความต้องการของประชาชนไม่ว่าจะเป็นด้านโครงสร้างพื้นฐาน การศึกษา เศรษฐกิจและสังคมท้องถิ่น ทั้งนี้มุ่งหวังให้ ประชาชนมีคุณภาพชีวิตที่ดีขึ้น ในส่วนของการดำเนินโครงการ/กิจกรรมตามแผนพัฒนาท้องถิ่น ซึ่งเป็นการแปลง แผนไปสู่การปฏิบัติ ผลผลิตของโครงการ/กิจกรรม (Output) ได้ก่อให้เกิดผลกระทบ (Impact) ทั้ง ๓ ระดับ คือ ระยะสั้น สามารถเห็นผลสำเร็จได้ทันทีเมื่อดำเนินโครงการ/กิจกรรมแล้วเสร็จ ระยะกลางและยาว ต้องใช้เวลาใน การพัฒนาและดำเนินการ โดยในอนาคตองค์การบริหารส่วนตำบลควนกาหลงได้วางแผนดำเนินการพัฒนาท้องถิ่นในด้านต่างๆ สามารถสรุปได้ ดังนี้

ด้าน	แนวทางการพัฒนาในอนาคต
๑.การพัฒนาด้านเศรษฐกิจ	<ul style="list-style-type: none"> <li>- ส่งเสริม สนับสนุนการสร้างงานสร้างอาชีพ ให้กับประชาชนในท้องถิ่น ตามแนวทางปรัชญาเศรษฐกิจพอเพียง</li> <li>- ส่งเสริมสนับสนุนอาชีพด้านการเกษตรและปศุสัตว์ตามแนวเกษตรทฤษฎีใหม่</li> <li>- ส่งเสริมโครงการตามแนวพระราชดำริ</li> <li>- ส่งเสริมการตลาด การค้า การลงทุนในท้องถิ่นและส่งเสริมสินค้า OTOP</li> </ul>
๒. การอนุรักษ์ทรัพยากรธรรมชาติและสิ่งแวดล้อม	<ul style="list-style-type: none"> <li>- ส่งเสริมการอนุรักษ์ฟื้นฟูและบริหารจัดการทรัพยากรธรรมชาติและสิ่งแวดล้อม</li> <li>- ก่อสร้าง ปรับปรุงและบำรุงรักษาแหล่งน้ำธรรมชาติ</li> <li>- ส่งเสริมการท่องเที่ยว- ส่งเสริมสนับสนุนกิจกรรมด้านกีฬานันทนาการให้กับประชาชนทุกระดับและพัฒนาทักษะกีฬาสู่ความเป็นเลิศ</li> <li>- ส่งเสริม สนับสนุนการก่อสร้างและปรับปรุงสนามกีฬา สถานที่นันทนาการ</li> <li>- ส่งเสริมประชาสัมพันธ์การท่องเที่ยวเชิงอนุรักษ์ โดยให้ชุมชนมีส่วนร่วมในการท่องเที่ยว</li> </ul>
๓. การพัฒนาด้านการศึกษา	<ul style="list-style-type: none"> <li>ส่งเสริมและพัฒนาคุณภาพการจัดการศึกษาทุกประเภท และทุกระดับให้ได้ มาตรฐานและเป็นไปตามความต้องการของท้องถิ่น</li> <li>- ส่งเสริมทำนุบำรุงศาสนา ศาสนสถาน อนุรักษ์และสืบสานขนบธรรมเนียมประเพณี ศิลปวัฒนธรรม และภูมิปัญญาท้องถิ่น</li> </ul>



ด้าน	แนวทางการพัฒนาในอนาคต
๔. การพัฒนาด้านสังคม	<ul style="list-style-type: none"> <li>- ส่งเสริมสนับสนุนให้เกิดความเข้มแข็งในชุมชนและสถาบันครอบครัว</li> <li>- ส่งเสริมสนับสนุนการพัฒนาคุณภาพชีวิตเด็ก เยาวชน สตรี ผู้สูงอายุและผู้ด้อยโอกาส</li> <li>- ส่งเสริมสนับสนุนกิจกรรมด้านการรักษาความปลอดภัยในชีวิตและทรัพย์สินของประชาชน</li> </ul> <p>ส่งเสริมให้ท้องถิ่นมีความสามารถและมีศักยภาพในการสนับสนุนงานป้องกันและบรรเทาสาธารณภัยตลอดถึงการรักษาความสงบเรียบร้อยในท้องถิ่น</p> <ul style="list-style-type: none"> <li>- ส่งเสริม สนับสนุนการพัฒนาระบบการจัดการและป้องกันภัยพิบัติ</li> </ul>
๕. การพัฒนาด้านโครงสร้างพื้นฐาน	<ul style="list-style-type: none"> <li>- ก่อสร้าง บุกเบิก ปรับปรุง บำรุงรักษาทาง คมนาคม สะพาน เขื่อน ระบบระบายน้ำ</li> <li>- จัดให้มีไฟฟ้าใช้อย่างทั่วถึง ขยายเขตไฟฟ้าตามสภาพพื้นที่ให้ครอบคลุมและทั่วถึงทั้งตำบล</li> </ul>
๖. การพัฒนาด้านแหล่งน้ำ	<ul style="list-style-type: none"> <li>- ก่อสร้าง ปรับปรุง แหล่งน้ำอุปโภค บริโภค</li> </ul>
๗. การพัฒนาด้านสาธารณสุข	<ul style="list-style-type: none"> <li>- ส่งเสริมสนับสนุนการควบคุมโรคติดต่อ การป้องกัน และการแก้ไขปัญหาเสพติด</li> </ul>
๘. การพัฒนาด้านการเมืองการบริหารและการจัดการ	<ul style="list-style-type: none"> <li>- การบริหารจัดการบ้านเมืองที่ดี</li> <li>- ปรับปรุงจัดหาปัจจัยเครื่องมือเครื่องใช้และการพัฒนาอาคารสถานที่ตลอดจนสภาพแวดล้อมภายในสถานที่ปฏิบัติงาน</li> </ul>

#### ๔.๔.๒ ข้อสังเกต ข้อเสนอแนะ ผลจากการพัฒนา

หากพิจารณากระบวนการวางแผนพัฒนาท้องถิ่นพบว่า ในขั้นตอนการจัดทำแผนนั้น เป็นไปตามระเบียบกระทรวงมหาดไทยว่าด้วยการจัดทำแผนพัฒนาขององค์กรปกครองส่วนท้องถิ่น พ.ศ. ๒๕๔๘ และเพิ่มเติมถึง ฉบับที่ ๓ พ.ศ. ๒๕๖๑ รวมถึงหนังสือสั่งการของกระทรวงมหาดไทย โดยคำนึงถึงหลักประชารัฐผ่านกระบวนการมีส่วนร่วมของประชาชนเป็นสำคัญ ในส่วนของ การนำแผนไปสู่การปฏิบัติ รอบปีที่ผ่านมามีพบว่า การดำเนินงานบางโครงการ/กิจกรรม ยังเกิดความล่าช้าไม่เป็นไปตามแผนการดำเนินงาน โดยเฉพาะโครงการก่อสร้างทั้งถนน ทางเท้า และท่อระบายน้ำ อันเนื่องมาจากปัจจัยทั้ง ภายในและภายนอก และสุดท้ายการติดตามประเมินผลแผนพัฒนาท้องถิ่น ในทางปฏิบัติองค์การบริหารส่วนตำบลควนกาหลง ได้ติดตามประเมินผลการดำเนินโครงการ/ กิจกรรม เป็นประจำทุกๆ เดือน เพื่อให้ทราบสถานการณ์ดำเนินโครงการ/กิจกรรม ว่าอยู่ในขั้นตอนใด เป็นไปตาม แผนการดำเนินงานหรือไม่ มีปัญหาหรืออุปสรรคอย่างไร พร้อมจัดทำรายงานเสนอให้ผู้บริหารได้รับทราบ ทั้งนี้เพื่อเป็นการแก้ไขปัญหาความ

ล่าช้าในขั้นตอนการนำแผนไปสู่งานปฏิบัติ ให้สามารถอำนวยความสะดวกและตอบสนองต่อความต้องการแก่ประชาชนได้รวดเร็วยิ่งขึ้น

**แนวทางการพิจารณาการติดตามและประเมินผลแผนพัฒนาท้องถิ่น  
ตามระเบียบกระทรวงมหาดไทยว่าด้วยการจัดทำแผนพัฒนา  
ขององค์กรปกครองส่วนท้องถิ่น (ฉบับที่ ๓) พ.ศ. ๒๕๖๑**

เป็นแบบที่กำหนดให้คณะกรรมการติดตามและประเมินผลแผนพัฒนาท้องถิ่น ดำเนินการให้คะแนนตามเกณฑ์ที่กำหนดไว้ ซึ่งเป็นส่วนหนึ่งของการติดตามและประเมินผลแผนพัฒนา โดยดำเนินการให้แล้วเสร็จภายในหกสิบวัน นับแต่วันที่ประกาศใช้งบประมาณรายจ่าย มีรายละเอียด ดังนี้

**๑. แนวทางการพิจารณาการติดตามและประเมินผลยุทธศาสตร์เพื่อความสอดคล้องแผนพัฒนาท้องถิ่น  
ประกอบด้วย**

๑.๑ ข้อมูลสภาพทั่วไปและข้อมูลพื้นฐานขององค์กรปกครองส่วนท้องถิ่น ๒๐ คะแนน

๑.๒ การวิเคราะห์สถานการณ์และศักยภาพ ๒๐ คะแนน

๑.๓ ยุทธศาสตร์ ๖๐ คะแนน ประกอบด้วย

(๑) ยุทธศาสตร์ขององค์กรปกครองส่วนท้องถิ่น ๑๐ คะแนน

(๒) ยุทธศาสตร์ขององค์กรปกครองส่วนท้องถิ่นในเขตจังหวัด ๑๐ คะแนน

(๓) ยุทธศาสตร์จังหวัด ๑๐ คะแนน

(๔) วิสัยทัศน์ ๕ คะแนน

(๕) กลยุทธ์ ๕ คะแนน

(๖) เป้าประสงค์ของแต่ละประเด็นกลยุทธ์ ๕ คะแนน

(๗) จุดยืนทางยุทธศาสตร์ ๕ คะแนน

(๘) แผนงาน ๕ คะแนน

(๙) ความเชื่อมโยงของยุทธศาสตร์ในภาพรวม ๕ คะแนน

คะแนนรวม ๑๐๐ คะแนน เกณฑ์ที่ควรได้เพื่อให้เกิดความสอดคล้องและขับเคลื่อนการพัฒนาท้องถิ่นขององค์กรปกครองส่วนท้องถิ่น ไม่ควรมีน้อยกว่าร้อยละ ๘๐ (๘๐ คะแนน)

**๒. แนวทางการพิจารณาการติดตามและประเมินผลโครงการเพื่อความสอดคล้องแผนพัฒนาท้องถิ่น  
ประกอบด้วย**

๒.๑ การสรุปสถานการณ์การพัฒนา ๑๐ คะแนน

๒.๒ การประเมินผลการนำแผนพัฒนาท้องถิ่นไปปฏิบัติในเชิงปริมาณ ๑๐ คะแนน

๒.๓ การประเมินผลการนำแผนพัฒนาท้องถิ่นไปปฏิบัติในเชิงคุณภาพ ๑๐ คะแนน

๒.๔ แผนงานและยุทธศาสตร์การพัฒนา ๑๐ คะแนน

๒.๕ โครงการพัฒนา ๖๐ คะแนน ประกอบด้วย

(๑) ความชัดเจนของชื่อโครงการ ๕ คะแนน

(๒) กำหนดวัตถุประสงค์สอดคล้องกับโครงการ ๕ คะแนน

- (๓) เป้าหมาย (ผลผลิตของโครงการ) มีความชัดเจนนำไปสู่การตั้งงบประมาณได้ถูกต้อง ๕ คะแนน
- (๔) โครงการมีความสอดคล้องกับแผนยุทธศาสตร์ชาติ ๒๐ ปี ๕ คะแนน
- (๕) เป้าหมาย (ผลผลิตของโครงการ) มีความสอดคล้องกับแผนพัฒนาเศรษฐกิจและสังคมแห่งชาติ ฉบับที่ ๑๒ ๕ คะแนน
- (๖) โครงการมีความสอดคล้องกับ Thailand ๔.๐ ๕ คะแนน
- (๗) โครงการสอดคล้องกับยุทธศาสตร์จังหวัด ๕ คะแนน
- (๘) โครงการแก้ไขปัญหาความยากจนหรือการเสริมสร้างให้ประเทศชาติมั่นคง มั่งคั่ง ยั่งยืนภายใต้หลักประชารัฐ ๕ คะแนน
- (๙) งบประมาณ มีความสอดคล้องกับเป้าหมาย (ผลผลิตของโครงการ) ๕ คะแนน
- (๑๐) มีการประมาณการราคาถูกต้องตามหลักวิธีการงบประมาณ ๕ คะแนน
- (๑๑) มีการกำหนดตัวชี้วัด (KPI) และสอดคล้องกับวัตถุประสงค์และผลที่คาดว่าจะได้รับ ๕ คะแนน
- (๑๒) ผลที่คาดว่าจะได้รับ สอดคล้องกับวัตถุประสงค์ ๕ คะแนน

คะแนนรวม ๑๐๐ คะแนน เกณฑ์ที่ควรได้เพื่อให้เกิดความสอดคล้องและขับเคลื่อนการพัฒนาท้องถิ่นขององค์กรปกครองส่วนท้องถิ่น ไม่ควรน้อยกว่าร้อยละ ๘๐ (๘๐ คะแนน)

**๓. แนวทางการพิจารณาการติดตามและประเมินผลยุทธศาสตร์เพื่อความสอดคล้องแผนพัฒนาท้องถิ่น**

ประเด็นการพิจารณา	คะแนน
๑. ข้อมูลสภาพทั่วไปและข้อมูลพื้นฐานขององค์กรปกครองส่วนท้องถิ่น	๒๐
๒. การวิเคราะห์สภาพการณ์และศักยภาพ	๑๕
๓. ยุทธศาสตร์ ประกอบด้วย	๖๕
๓.๑ ยุทธศาสตร์ขององค์กรปกครองส่วนท้องถิ่น	(๑๐)
๓.๒ ยุทธศาสตร์ขององค์กรปกครองส่วนท้องถิ่นในเขตจังหวัด	(๑๐)
๓.๓ ยุทธศาสตร์จังหวัด	(๑๐)
๓.๔ วิสัยทัศน์	(๕)
๓.๕ กลยุทธ์	(๕)
๓.๖ เป้าประสงค์ของแต่ละประเด็นกลยุทธ์	(๕)
๓.๗ จุดยืนทางยุทธศาสตร์	(๕)
๓.๘ แผนงาน	(๕)
๓.๙ ความเชื่อมโยงของยุทธศาสตร์ในภาพรวม	(๕)
<b>รวมคะแนน</b>	<b>๑๐๐</b>

๔. แนวทางเบื้องต้นในการให้คะแนนแนวทางการพิจารณาการติดตามและประเมินผลยุทธศาสตร์เพื่อความสอดคล้องแผนพัฒนาท้องถิ่นขององค์กรปกครองส่วนท้องถิ่น

ประเด็นการพิจารณา	คะแนน
๑. ข้อมูลสภาพทั่วไปและข้อมูลพื้นฐานขององค์กรปกครองส่วนท้องถิ่น	๒๐
๒. การวิเคราะห์สถานการณ์และศักยภาพ	๒๐
๓. ยุทธศาสตร์ประกอบด้วย	๖๐
๓.๑ ยุทธศาสตร์ขององค์กรปกครองส่วนท้องถิ่น	(๑๐)
๓.๒ ยุทธศาสตร์ขององค์กรปกครองส่วนท้องถิ่นในเขตจังหวัด	(๑๐)
๓.๓ ยุทธศาสตร์จังหวัด	(๑๐)
๓.๔ วิสัยทัศน์	(๕)
๓.๕ กลยุทธ์	(๕)
๓.๖ เป้าประสงค์ของแต่ละประเด็นกลยุทธ์	(๕)
๓.๗ จุดยืนทางยุทธศาสตร์	(๕)
๓.๘ แผนงาน	(๕)
๓.๙ ความเชื่อมโยงของยุทธศาสตร์ในภาพรวม	(๕)
รวมคะแนน	๑๐๐

แนวทางเบื้องต้นในการให้คะแนนแนวทางการพิจารณาการติดตามและประเมินผลยุทธศาสตร์เพื่อความสอดคล้องแผนพัฒนาท้องถิ่นขององค์กรปกครองส่วนท้องถิ่น

ประเด็นการพิจารณา	รายละเอียดหลักเกณฑ์	คะแนนเต็ม	คะแนนที่ได้
๑. ข้อมูลสภาพทั่วไปและข้อมูลพื้นฐานขององค์กรปกครองส่วนท้องถิ่น	ควรประกอบด้วยข้อมูลดังนี้ (๑) ข้อมูลเกี่ยวกับด้านกายภาพ เช่น ที่ตั้งของหมู่บ้าน/ชุมชน/ตำบล ลักษณะภูมิประเทศ ลักษณะภูมิอากาศ ลักษณะของที่ดิน ลักษณะของแหล่งน้ำ ลักษณะของป่าไม้ ฯลฯ ด้านการเมือง/การปกครอง เช่น เขตการปกครอง การเลือกตั้ง ฯลฯ	๒๐ (๓)	
	(๒) ข้อมูลเกี่ยวกับด้านการเมือง/การปกครอง เช่น เขตการปกครอง การเลือกตั้ง ฯลฯ ประชากร เช่น ข้อมูลเกี่ยวกับจำนวนประชากร และช่วงอายุ และจำนวนประชากร ฯลฯ	(๒)	
	(๓) ข้อมูลเกี่ยวกับสภาพทางสังคม เช่น การศึกษา สาธารณสุข อาชญากรรม ยาเสพติด การสังคมสงเคราะห์	(๒)	
	(๔) ข้อมูลเกี่ยวกับระบบบริหารพื้นฐาน เช่น การคมนาคมขนส่ง การไฟฟ้า การประปา โทรศัพท์ ฯลฯ	(๒)	
	(๕) ข้อมูลเกี่ยวกับระบบเศรษฐกิจ เช่น การเกษตร การประมง การประมงสัตว์ การบริการ การท่องเที่ยว อุตสาหกรรม การพาณิชย์/กลุ่มอาชีพแรงงาน ฯลฯ	(๒)	
	(๖) ข้อมูลเกี่ยวกับศาสนา ประเพณี วัฒนธรรม เช่น การนับถือศาสนา ประเพณี และงานประจำปี ภูมิปัญญาท้องถิ่น ภาษาถิ่น สินค้าพื้นเมืองและของที่ระลึก ฯลฯ และอื่นๆ	(๒)	
	(๗) ข้อมูลเกี่ยวกับทรัพยากรธรรมชาติ เช่น น้ำ ป่าไม้ ภูเขา คุณภาพของทรัพยากรธรรมชาติ ฯลฯ	(๒)	

ประเด็นการพิจารณา	รายละเอียดหลักเกณฑ์	คะแนน เต็ม	คะแนน ที่ได้
<b>๒. การวิเคราะห์ สถานการณ์และศักยภาพ</b>	(๘) การสำรวจและจัดเก็บข้อมูลเพื่อการจัดทำแผนพัฒนาท้องถิ่นหรือการใช้ ข้อมูล จปฐ.	(๒)	
	(๙) การประชุมประชาคมท้องถิ่น รูปแบบ วิธีการ และการดำเนินการประชุม ประชาคมท้องถิ่นโดยใช้กระบวนการร่วมคิด ร่วมทำ ร่วมตัดสินใจ ร่วม ตรวจสอบ ร่วมรับประโยชน์ ร่วมแก้ไขปัญหา ปรีกษาหาหรือ แลกเปลี่ยนเรียนรู้ เพื่อแก้ไขปัญหาสำหรับการพัฒนาท้องถิ่นตามอำนาจหน้าที่ขององค์กร ปกครองส่วนท้องถิ่น	(๓)	
	(๑๐) การวิเคราะห์การใช้ผังเมืองรวมหรือผังเมืองเฉพาะและการบังคับใช้ผลของ การบังคับใช้ สภาพการณ์ที่เกิดขึ้นต่อการพัฒนาท้องถิ่น	(๓)	
	(๑๑) การวิเคราะห์ทางสังคม เช่น ด้านแรงงาน การศึกษา สาธารณสุข ความ ยากจน อาชญากรรม ปัญหายาเสพติด เทคโนโลยี จารีต ประเพณี วัฒนธรรม ภูมิปัญญาท้องถิ่น เป็นต้น	(๓)	
	(๑๒) การวิเคราะห์ทางเศรษฐกิจ ข้อมูลด้านรายได้ครัวเรือน การส่งเสริมอาชีพ กลุ่มอาชีพ กลุ่มทางสังคม การพัฒนาอาชีพและกลุ่มต่างๆ สภาพทางเศรษฐกิจ และความเป็นอยู่ทั่วไป เป็นต้น	(๓)	
	(๑๓) การวิเคราะห์สิ่งแวดล้อม พื้นที่สีเขียว ธรรมชาติต่างๆ ทางภูมิศาสตร์ กระบวนการหรือสิ่งที่เกิดขึ้น การประดิษฐ์ที่มีผลต่อสิ่งแวดล้อมและการพัฒนา	(๓)	
	(๑๔) ผลการวิเคราะห์ศักยภาพเพื่อประเมินสภาพการพัฒนาในปัจจุบันและ โอกาสการพัฒนาในอนาคตของท้องถิ่น ด้วยเทคนิค SWOT Analysis ที่อาจ ส่งผลต่อการดำเนินงานได้แก่ S-Strength (จุดแข็ง) W-Weakness (จุดอ่อน) O-Opportunity (โอกาส) และT-Threat (อุปสรรค)	(๓)	
<b>๓. ยุทธศาสตร์</b>	<b>ควรประกอบด้วยข้อมูลดังนี้</b> สอดคล้องกับสภาพสังคม เศรษฐกิจ สิ่งแวดล้อมของท้องถิ่น ประเด็นปัญหาการพัฒนาและแนวทางการพัฒนาที่ สอดคล้องกับยุทธศาสตร์ขององค์กรปกครองส่วนท้องถิ่น และเชื่อมโยงหลัก พระราชบัญญัติยุทธศาสตร์ชาติ ๒๐ ปี แผนพัฒนาเศรษฐกิจและสังคมแห่งชาติ และ Thailand ๔.๐	<b>๖๐</b> <b>(๑๐)</b>	
๓.๑ ยุทธศาสตร์ขององค์กร ปกครองส่วนท้องถิ่น			
๓.๒ ยุทธศาสตร์ขององค์กร ปกครองส่วนท้องถิ่นในเขต จังหวัด	สอดคล้องและเชื่อมโยงกับสภาพสังคม เศรษฐกิจ สิ่งแวดล้อมของท้องถิ่น และ ยุทธศาสตร์จังหวัด และเชื่อมโยงหลักพระราชบัญญัติยุทธศาสตร์ชาติ ๒๐ ปี แผนพัฒนาเศรษฐกิจและสังคมแห่งชาติและ Thailand ๔.๐	(๑๐)	
๓.๓ ยุทธศาสตร์จังหวัด	สอดคล้องกับแผนพัฒนากลุ่มจังหวัด ยุทธศาสตร์พัฒนาภาค แผนพัฒนา เศรษฐกิจและสังคมแห่งชาติ แผนการบริหารราชการแผ่นดิน นโยบาย/ ยุทธศาสตร์ คสช. และนโยบายรัฐบาล หลักพระราชบัญญัติยุทธศาสตร์ชาติ ๒๐ ปี และThailand ๔.๐	(๑๐)	
๓.๔ วิสัยทัศน์	วิสัยทัศน์ ซึ่งมีลักษณะแสดงสถานภาพที่องค์กรปกครองส่วนท้องถิ่นต้องการ จะเป็นหรือบรรลุถึงอนาคตอย่างชัดเจน สอดคล้องกับโอกาสและศักยภาพที่ เป็นลักษณะเฉพาะองค์กรปกครองส่วนท้องถิ่นและสัมพันธ์กับโครงการพัฒนา	(๕)	
๓.๕ กลยุทธ์	แสดงให้เห็นช่องทาง วิธีการ ภารกิจหรือสิ่งที่ต้องทำตามอำนาจหน้าที่ของ องค์กรปกครองส่วนท้องถิ่นที่จะนำไปสู่การบรรลุวิสัยทัศน์ หรือแสดงให้เห็นถึง ความชัดเจนในสิ่งที่จะดำเนินการให้บรรลุวิสัยทัศน์นั้น	(๕)	

ประเด็นการพิจารณา	รายละเอียดหลักเกณฑ์	คะแนนเต็ม	คะแนนที่ได้
๓.๖ เป้าประสงค์ของแต่ละประเด็นกลยุทธ์	เป้าประสงค์ของแต่ละประเด็นกลยุทธ์มีความสอดคล้องและสนับสนุนต่อกลยุทธ์ที่จะเกิดขึ้น มุ่งหมายสิ่งหนึ่งสิ่งใดที่ชัดเจน	(๕)	
๓.๗ จุดยืนทางยุทธศาสตร์ (Positioning)	ความมุ่งมั่นอันแน่วแน่ในการวางแผนพัฒนาท้องถิ่น เพื่อให้บรรลุวิสัยทัศน์ขององค์กรปกครองส่วนท้องถิ่น ซึ่งเกิดจากศักยภาพของพื้นที่จริง ที่จะนำไปสู่ผลสำเร็จทางยุทธศาสตร์	(๕)	
๓.๘ แผนงาน	แผนงานหรือจุดมุ่งหมายเพื่อการพัฒนาในอนาคต กำหนดจุดมุ่งหมายในเรื่องใดเรื่องหนึ่งหรือแผนงานที่เกิดจากเป้าประสงค์ ตัวชี้วัด ค่าเป้าหมาย กลยุทธ์ จุดยืนทางยุทธศาสตร์ขององค์กรปกครองส่วนท้องถิ่นที่มีความชัดเจน นำไปสู่การทำโครงการพัฒนาท้องถิ่นในแผนพัฒนาท้องถิ่น โดยระบุแผนงานและความเชื่อมโยงดังกล่าว	(๕)	
๓.๙ ความเชื่อมโยงของยุทธศาสตร์ในภาพรวม	ความเชื่อมโยงองค์รวมที่นำไปสู่การพัฒนาท้องถิ่นที่เกิดผลผลิต/โครงการจากแผนยุทธศาสตร์ชาติ ๒๐ ปี แผนพัฒนาเศรษฐกิจและสังคมแห่งชาติ ฉบับที่ ๑๒ Thailand ๔.๐ แผนพัฒนาภาค/แผนพัฒนากลุ่มจังหวัด /แผนพัฒนาจังหวัดยุทธศาสตร์การพัฒนาขององค์กรปกครองส่วนท้องถิ่นในเขตจังหวัด และยุทธศาสตร์ขององค์กรปกครองส่วนท้องถิ่น	(๕)	
<b>รวมคะแนน</b>		<b>๑๐๐</b>	

**๕. แนวทางการพิจารณาการติดตามและประเมินผลโครงการเพื่อความสอดคล้องแผนพัฒนาท้องถิ่นขององค์กรปกครองส่วนท้องถิ่น**

ประเด็นการพิจารณา	คะแนน
๑. การสรุปสถานการณ์การพัฒนา	๑๐
๒. การประเมินผลกรณำแผนพัฒนาท้องถิ่นสปีไปปฏิบัติในเชิงปริมาณ	๑๐
๓. การประเมินผลกรณำแผนพัฒนาท้องถิ่นสปีไปปฏิบัติในเชิงคุณภาพ	๑๐
๔. แผนงานและยุทธศาสตร์การพัฒนา	๑๐
๕. โครงการพัฒนา ประกอบด้วย	๖๐
๕.๑ ความชัดเจนของชื่อโครงการ	๕
๕.๒ กำหนดวัตถุประสงค์สอดคล้องกับโครงการ	๕
๕.๓ เป้าหมาย (ผลผลิตของโครงการ) มีความชัดเจนนำไปสู่การตั้งงบประมาณได้ถูกต้อง	๕
๕.๔ โครงการมีความสอดคล้องกับแผนยุทธศาสตร์ชาติ ๒๐ ปี	๕
๕.๕ เป้าหมาย (ผลผลิตของโครงการ) มีความสอดคล้องกับแผนพัฒนาเศรษฐกิจและสังคมแห่งชาติ	๕
๕.๖ โครงการมีความสอดคล้องกับ Thailand ๔.๐	๕
๕.๗ โครงการสอดคล้องกับยุทธศาสตร์จังหวัด	๕
๕.๘ โครงการแก้ไขปัญหาความยากจนหรือการเสริมสร้างให้ประเทศชาติมั่นคง มั่งคั่ง ยั่งยืนภายใต้หลักปรัชญา	๕
๕.๙ งบประมาณ มีความสอดคล้องกับเป้าหมาย (ผลผลิตของโครงการ)	๕
๕.๑๐ มีการประมาณการราคาถูกต้องตามหลักวิธีการงบประมาณ	๕
๕.๑๑ มีการกำหนดตัวชี้วัด (KPI) และสอดคล้องกับวัตถุประสงค์และผลที่คาดว่าจะได้รับ	๕
๕.๑๒ ผลที่คาดว่าจะได้รับ สอดคล้องกับวัตถุประสงค์	๕
<b>รวมคะแนน</b>	<b>๑๐๐</b>

**๖. แนวทางเบื้องต้นในการให้คะแนนแนวทางการพิจารณาการติดตามและประเมินผลโครงการเพื่อความสอดคล้องแผนพัฒนาท้องถิ่นขององค์กรปกครองส่วนท้องถิ่น**

ประเด็นการพิจารณา	รายละเอียดหลักเกณฑ์	คะแนนเต็ม	คะแนนที่ได้
๑. การสรุปสถานการณ์การพัฒนา	เป็นการวิเคราะห์กรอบการจัดทำยุทธศาสตร์ขององค์กรปกครองส่วนท้องถิ่น (ใช้การวิเคราะห์ SWOT Analysis/Demand (Demand Analysis)/Global Demand และ Trend ปัจจัยและสถานการณ์การเปลี่ยนแปลงที่มีผลต่อการพัฒนา อย่างน้อยต้องประกอบด้วย การวิเคราะห์ศักยภาพด้านเศรษฐกิจ, ด้านสังคม, ด้านทรัพยากรธรรมชาติและสิ่งแวดล้อม)	๑๐	
๒. การประเมินผลการนำแผนพัฒนาท้องถิ่นไปปฏิบัติในเชิงปริมาณ	๑) การควบคุมที่มีการใช้ตัวเลขต่างๆ เพื่อนำมาใช้วัดผลในเชิงปริมาณ เช่น การวัดจำนวนโครงการ กิจกรรม งานต่างๆ ก็คือผลผลิตนั้นเองว่าเป็นไปตามที่ตั้งเป้าหมายเอาไว้หรือไม่จำนวนที่ดำเนินการจริงตามที่ได้กำหนดไว้เท่าไร จำนวนที่ไม่สามารถดำเนินการได้มีจำนวนเท่าไร สามารถอธิบายได้ตามหลักประสิทธิภาพ (Efficiency) ของการพัฒนาท้องถิ่นตามอำนาจหน้าที่ที่ได้กำหนดไว้ ๒) วิเคราะห์ผลกระทบ/สิ่งที่กระทบ (Impact) โครงการที่ดำเนินการในเชิงปริมาณ (Quantitative)	๑๐	
๓. การประเมินผลการนำแผนพัฒนาท้องถิ่นไปปฏิบัติในเชิงคุณภาพ	๑) การประเมินประสิทธิผลของแผนพัฒนาในเชิงคุณภาพคือการนำเอาเทคนิคต่างๆ มาใช้เพื่อวัดว่าภารกิจ โครงการ กิจกรรม งานต่างๆ ที่ดำเนินการในพื้นที่นั้นๆ ตรงต่อความต้องการของประชาชนหรือไม่และเป็นไปตามอำนาจหน้าที่หรือไม่ ประชาชนพึงพอใจหรือไม่ สิ่งของ วัสดุ ครุภัณฑ์ การดำเนินการต่างๆ มีสภาพหรือลักษณะถูกต้อง คงทน ถาวร สามารถใช้การได้ตามวัตถุประสงค์หรือไม่ ซึ่งเป็นไปตามหลักประสิทธิผล (Effectiveness) ผลการปฏิบัติราชการที่บรรลุวัตถุประสงค์และเป้าหมายของแผนการปฏิบัติราชการตามที่ได้รับงบประมาณมาดำเนินการ รวมถึงสามารถเทียบเคียงกับส่วนราชการหรือหน่วยงาน ๒) วิเคราะห์ผลกระทบ/สิ่งที่กระทบ (Impact) โครงการที่ดำเนินการในเชิงคุณภาพ (Qualitative)	๑๐	
๔. แผนงานและยุทธศาสตร์การพัฒนา	๑) วิเคราะห์แผนงาน งาน ที่เกิดจากด้านต่างๆ มีความสอดคล้องกับยุทธศาสตร์ขององค์กรปกครองส่วนท้องถิ่นในมิติต่างๆ จนนำไปสู่การจัดทำโครงการพัฒนาท้องถิ่นโดยใช้ SWOT Analysis/Demand (Demand Analysis)/Global Demand/Trend หรือหลักการบูรณาการ (Integration) กับองค์กรปกครองส่วนท้องถิ่นที่มีพื้นที่ติดต่อกัน ๒) วิเคราะห์แผนงาน งาน ที่เกิดจากด้านต่างๆ ที่สอดคล้องกับการแก้ไขปัญหาความยากจน หลักปรัชชารัฐ	๑๐	

ประเด็นการพิจารณา	รายละเอียดหลักเกณฑ์	คะแนนเต็ม	คะแนนที่ได้
๕. โครงการพัฒนา ๕.๑ ความชัดเจนของชื่อโครงการ	ควรประกอบด้วยข้อมูลดังนี้ เป็นโครงการที่มีวัตถุประสงค์สนองต่อแผนยุทธศาสตร์การพัฒนาขององค์กรปกครองส่วนท้องถิ่นและดำเนินการเพื่อให้การพัฒนาบรรลุตามวิสัยทัศน์ขององค์กรปกครองส่วนท้องถิ่นที่กำหนดไว้ ชื่อโครงการมีความชัดเจน มุ่งไปเรื่องใดเรื่องหนึ่ง อ่านแล้วเข้าใจได้ว่าจะพัฒนาอะไรในอนาคต	๖๐ ๕	
๕.๒ กำหนดวัตถุประสงค์สอดคล้องกับโครงการ	มีวัตถุประสงค์ชัดเจน (clear objective) โครงการต้องกำหนดวัตถุประสงค์สอดคล้องกับความเป็นมาของโครงการ สอดคล้องกับหลักการและเหตุผล วิธีการดำเนินงานต้องสอดคล้องกับวัตถุประสงค์ มีความเป็นไปได้ชัดเจน มีลักษณะเฉพาะเจาะจง	๕	
๕.๓ เป้าหมายผลผลิตโครงการมีความชัดเจนนำไปสู่การตั้งงบประมาณได้ถูกต้อง	สภาพที่อยากให้เกิดขึ้นในอนาคตเป็นทิศทางที่ต้องไปให้ถึงเป้าหมายต้องชัดเจน สามารถระบุจำนวนเท่าไร กลุ่มเป้าหมายคืออะไร มีผลผลิตอย่างไรกลุ่มเป้าหมายพื้นที่ดำเนินงาน และระยะเวลาดำเนินงานอธิบายให้ชัดเจนว่าโครงการนี้จะทำที่ไหนเริ่มต้นในช่วงเวลาใดและจบลงเมื่อไรใครคือกลุ่มเป้าหมายของโครงการหากกลุ่มเป้าหมายมีหลายกลุ่มให้บอกชัดเจนไปว่าใครคือกลุ่มเป้าหมายหลักใครคือกลุ่มเป้าหมายรอง	๕	
๕.๔ โครงการมีความสอดคล้องกับแผนยุทธศาสตร์ ๒๐ ปี	โครงการสอดคล้องกับ (๑) ความมั่นคง (๒) การสร้างความสามารถในการแข่งขัน (๓) การพัฒนาและเสริมสร้างศักยภาพคน (๔) การสร้างโอกาสความเสมอภาคและเท่าเทียมกันทางสังคม (๕) การสร้างการเติบโตบนคุณภาพชีวิตที่เป็นมิตรต่อสิ่งแวดล้อม (๖) การปรับสมดุลและพัฒนาาระบบการบริหารจัดการภาครัฐเพื่อให้เกิดความมั่นคง มั่งคั่ง ยั่งยืน	๕	
๕.๕ เป้าหมาย (ผลผลิตของโครงการ) มีความสอดคล้องกับแผนพัฒนาเศรษฐกิจและสังคมแห่งชาติ	โครงการมีความสอดคล้องกับแผนพัฒนาเศรษฐกิจและสังคมแห่งชาติ ฉบับที่ ๑๒ โดย (๑) ยึดหลักปรัชญาของเศรษฐกิจพอเพียง (๒) ยึดคนเป็นศูนย์กลางการพัฒนา (๓) ยึดวิสัยทัศน์ภายใต้ยุทธศาสตร์ชาติ ๒๐ ปี (๔) ยึดเป้าหมายอนาคตประเทศไทย ๒๕๗๙ (๕) ยึดหลักการนำไปสู่การปฏิบัติให้เกิดผลสัมฤทธิ์อย่างจริงจังใน ๕ ปีที่ต่อยอดไปสู่ผลสัมฤทธิ์ที่เป็นเป้าหมายระยะยาว ภายใต้แนวทางการพัฒนา (๑) การยกระดับศักยภาพการแข่งขันและการหลุดพ้นกับดักรายได้ปานกลางสู่รายได้สูง (๒) การพัฒนาศักยภาพคนตามช่วงวัยและการปฏิรูประบบเพื่อสร้างสังคมสูงวัยอย่างมีคุณภาพ (๓) การลดความเหลื่อมล้ำทางสังคม (๔) การรองรับการเชื่อมโยงภูมิภาคและความเป็นเมือง (๕) การสร้างความเจริญเติบโตทางเศรษฐกิจและสังคมอย่างเป็นมิตรกับสิ่งแวดล้อม (๖) การบริหารราชการแผ่นดินที่มีประสิทธิภาพ	๕	
๕.๖ โครงการมีความสอดคล้องกับ Thailand ๔.๐	โครงการมีลักษณะหรือสอดคล้องกับการปรับเปลี่ยนโครงสร้างเศรษฐกิจ ไปสู่ Value-Based Economy หรือเศรษฐกิจที่ขับเคลื่อนด้วยนวัตกรรมทำน้อย ได้มาก เช่น (๑) เปลี่ยนจากการผลิตสินค้า โภคภัณฑ์ไปสู่สินค้าเชิงนวัตกรรม (๒) เปลี่ยนจากการขับเคลื่อนประเทศด้วยภาคอุตสาหกรรม ไปสู่การขับเคลื่อนด้วยเทคโนโลยี ความคิดสร้างสรรค์ และนวัตกรรม (๓) เปลี่ยนจากการเน้นภาคการผลิตสินค้า ไปสู่การเน้นภาคบริการมากขึ้น รวมถึงโครงการที่เติมเต็มด้วยวิทยาการ ความคิดสร้างสรรค์ นวัตกรรม วิทยาศาสตร์ เทคโนโลยี และการวิจัยและพัฒนา แล้วต่อยอดความได้เปรียบเชิงเปรียบเทียบ เช่น ด้านเกษตร เทคโนโลยีชีวภาพ สาธารณสุข วัฒนธรรม ฯลฯ	๕	

ประเด็น...



ประเด็นการพิจารณา	รายละเอียดหลักเกณฑ์	คะแนนเต็ม	คะแนนที่ได้
๕. โครงการพัฒนา (ต่อ) ๕.๗ โครงการ สอดคล้องกับ ยุทธศาสตร์ จังหวัด	โครงการพัฒนาท้องถิ่นมีความสอดคล้องกับห้วงระยะเวลาของแผนพัฒนา จังหวัดที่ได้กำหนดขึ้น เพื่อขับเคลื่อนการพัฒนาท้องถิ่นเสมือนหนึ่งการ ขับเคลื่อนการพัฒนาจังหวัด ซึ่งไม่สามารถแยกส่วนใดส่วนหนึ่งออกจาก กันได้ นอกจากนี้โครงการพัฒนาท้องถิ่นต้องเป็นโครงการเชื่อมต่อหรือ เดินทางไปด้วยกันกับยุทธศาสตร์จังหวัดที่ได้กำหนดขึ้นที่เป็นปัจจุบัน	๕	
๕.๘ โครงการ แก้ไขปัญหา ความยากจน หรือการ เสริมสร้างให้ ประเทศชาติ มั่นคง มั่งคั่ง ยั่งยืนภายใต้หลัก ประชาธิปไตย	เป็นโครงการที่ดำเนินการภายใต้พื้นฐานความพอเพียงที่ประชาชน ดำเนินการเองหรือร่วมดำเนินการ เป็นโครงการต่อยอดและขยายได้ เป็น โครงการที่ประชาชนต้องการเพื่อให้เกิดความยั่งยืน ซึ่งมีลักษณะที่จะให้ ท้องถิ่นมีความมั่นคง มั่งคั่ง ยั่งยืน เป็นท้องถิ่นที่พัฒนาแล้วด้วยการพัฒนา ตามปรัชญาของเศรษฐกิจพอเพียง	๕	
๕.๙ งบประมาณ มีความ สอดคล้องกับ เป้าหมาย (ผลผลิตของ โครงการ)	งบประมาณโครงการพัฒนาจะต้องคำนึงถึงหลักสำคัญ ๕ ประการในการ จัดทำโครงการได้แก่ (๑) ความประหยัด (Economy) (๒) ความมีประสิทธิภาพ (Efficiency) (๓) ความมีประสิทธิภาพ (Effectiveness) (๔) ความเหลื่อมล้ำใน การพัฒนาท้องถิ่น นำไปสู่ความยุติธรรม (Equity) (๕) ความโปร่งใส (Transparency)	๕	
๕.๑๐ มีการ ประเมินการ ราคาถูกต้องตาม หลักวิธีการ งบประมาณ	การประมาณการราคาเพื่อการพัฒนาต้องให้สอดคล้องกับโครงการถูกต้อง ตามหลักวิชาการทางช่าง หลักของราคากลาง ราคากลางท้องถิ่น มีความ โปร่งใสในการกำหนดราคาและตรวจสอบได้ในเชิงประจักษ์	๕	
๕.๑๑ มีการ กำหนดตัวชี้วัด (KPI) และ สอดคล้องกับ วัตถุประสงค์และ ผลที่คาดว่าจะ ได้รับ	มีการกำหนดดัชนีชี้วัดผลงาน (Key Performance Indicator : KPI) ที่ สามารถวัดได้ (measurable) ใช้บอกประสิทธิผล (effectiveness) ใช้ บอกประสิทธิภาพ (efficiency) ได้ เช่น การกำหนดความพึงพอใจ การ กำหนดร้อยละ การกำหนดอันเกิดจากผลของวัตถุประสงค์ที่เกิดขึ้นสิ่งที่ ได้รับ (การคาดการณ์ คาดว่าจะได้รับ)	๕	
๕.๑๒ ผลที่คาด ว่าจะได้รับ สอดคล้องกับ วัตถุประสงค์	ผลที่ได้รับเป็นสิ่งที่เกิดขึ้นได้จริงจากการดำเนินการตามโครงการพัฒนา ซึ่งสอดคล้องกับวัตถุประสงค์ที่ตั้งไว้ การได้ผลหรือผลที่เกิดขึ้นจะต้อง เท่ากับวัตถุประสงค์หรือมากกว่าวัตถุประสงค์ซึ่งการเขียนวัตถุประสงค์ ควรคำนึงถึง (๑) ความเป็นไปได้และมีความเฉพาะเจาะจง ในการ ดำเนินงานตามโครงการ (๒) วัดและประเมินผลระดับของความสำเร็จได้ (๓) ระบุสิ่งที่ต้องการดำเนินงานอย่างชัดเจนและเฉพาะเจาะจงมากที่สุด และสามารถปฏิบัติได้ (๔) เป็นเหตุเป็นผล สอดคล้องกับความเป็นจริง (๕) ส่งผลต่อการบ่งบอกเวลาได้	๕	
<b>รวมคะแนน</b>		<b>๑๐๐</b>	

๗. การวัด...

## ๗. การวัดผลในเชิงปริมาณและเชิงคุณภาพ

โดยใช้รูปแบบเชิงพรรณนา ซึ่งสามารถแสดงได้ทั้งการอธิบายเชิงสถิติรูปภาพกราฟข้อมูลต่างๆ จาก

๗.๑ ใช้แบบสำหรับการติดตามและประเมินผลเชิงปริมาณและคุณภาพ

(๑) แบบตัวบ่งชี้การปฏิบัติงาน (Performance Indicators)

(๒) แบบบัตรคะแนน (Scorecard Model) แบบบัตรคะแนน หรือ Scorecard Model ของ Kaplan & Norton

(๓) แบบมุ่งวัดผลสัมฤทธิ์ (Result Framework Model (RF))

(๔) แบบเชิงเหตุผล (Logical Model) ตัวแบบเชิงเหตุผล หรือ Logical Model

(๕) แบบวัดกระบวนการปฏิบัติงาน (Process Performance Measurement System (PPMS)) ระบบการวัดกระบวนการปฏิบัติงานหรือ PPMS

(๖) แบบการประเมินโดยใช้วิธีการแก้ปัญหาหรือเรียนรู้จากปัญหาที่เกิดขึ้นหรือ Problem-Solving Method

(๗) แบบการประเมินแบบมีส่วนร่วม (Participatory Methods)

(๘) แบบการประเมินผลกระทบ (Impact Evaluation)

(๙) แบบการประเมินความเสี่ยง (Risk Assessment Model)

(๑๐) แบบการประเมินตนเอง (Self-assessment Model) และ

(๑๑) แบบอื่นๆ ที่องค์กรปกครองส่วนท้องถิ่นกำหนดขึ้น ทั้งนี้ต้องอยู่ภายใต้กรอบตาม ข้อ (๑)-(๑๐) หรือเป็นแบบผสมก็ได้

๗.๒ เชิงปริมาณ (Quantity) คุณภาพ (Quality) ผลที่ได้จริงๆ คืออะไรค่าใช้จ่าย (Cost) เวลา (Time) เป็นไปตามที่กำหนดไว้หรือไม่

๗.๓ ประชาชนได้ประโยชน์อย่างไรหรือราชการได้ประโยชน์อย่างไร

๗.๔ วัดผลนั้นได้จริงหรือไม่ หรือวัดได้เท่าไร (Key Performance Indicators : KPIs)

๗.๕ ผลกระทบ (Impact)

\*\*\*\*\*